EL TIEMPO — Pronóstico oficial
Hoy: seminublado, con poco cambio de temperatura
Ayer: Temp. máx., 14.2; mín., 5.9

LA NACION

Año LXI — Núm. 21.096 — BUENOS AIRES, MARTES 20 DE MAYO DE 1930 — PORTE PAGADO

BIBLIOTECA NACIONAL DEPOSITO LEGAL

MIHURA-DASSO ES EN E. RIOS LA FORMULA DEL PERSONALISMO

La convención de Rosario Tala dió 25 sufragios al señor Mihura y 13 al Sr. Morán

PROTESTA DE VENCIDOS

Los delegados de Gualeguay, partidarios del Sr. Morán, se retiraron de la asamblea

ACTITUD DEL Sr. DASSO

ROSARIO TALA, 19. — Con motivo de la reunión de la convención personalista que elegirá la fórmula que sostendrá el partido en los comicios de renovación del Poder Ejecutivo provincial, han llegado a esta ciudad numerosos políticos de todos los departamentos.

En los grupos que forman esos políticos se habla de las candidaturas a gobernador de los Sres. Morán y Mihura, que cuentan con sostenedores al parecer irreductibles, por lo que también se menciona el nombre de D. Alberto Carosini como candidato de transacción.

Los convencionales de Gualeguay y Villaguay, según se afirma, traen mandato imperativo de votar por el Sr. Morán para gobernador. A los de Diamante no les interesa el primer término de la fórmula, pero se retirarán de la convención si no imponen el nombre del Sr. Dasso para el segundo término.

Por el mal estado de los caminos, los convencionales de Feliciano no han podido llegar.

El ambiente entre los convencionales parece estar decidido a favor de la fórmula Morán-Dasso, aunque los de Paraná opinan que será designado gobernador el Sr. Mihura.

Esta tarde hubo una reunión previa y secreta, resolviéndose que esta noche a las 22 se realice la convención.

Convencionales presentes

ROSARIO TALA, 19.—Hasta ahora se encuentran en ésta los siguientes convencionales: por Paraná Ciudad, Miguel Brollo, Luis Vitale y Enrique Sors; Paraná Campaña, Santiago Bottero, Enrique Nicanora y León Jaroslavsky; La Paz, Elías Maciel, Juan Gaitán y Pedro Otaño; Diamante, Guillermo Cha, Alcides Desio y Leopoldo Ledesma; Nogoyá, Rafael Elizalde, Carlos Quintodoz y Emilio Muztez; Gualeguay, Emilio Morás, Luis Mac Kay y Felipe Lavour; Uruguay, Leopoldo Cabral, Antonio Artussi y Abel Piñón; Tala, Rafael Osinalde, José Vanotti y Pablo Corballo; Victoria, J. Antonio Aliprandi, Manuel E. Bella y Juan Carlos Basaldúa; Concordia, Roque Ancarola, Gregorio Agramovida y Miguel Russo; Federación, Manuel Santiago, Fermín Elizaucin y E. Maracale; Villaguay, Angel Premazzi, Zoilo García y Mariano Ballester, y por Gualeguaychú, Juan Fontana, Nemesio Acevedo y Claudio Méndez Casariego.

Por falta de vía de comunicación terrestre D. Agustín Carosini, que venía de Colón, debió hacer parte del viaje en bote, el cual se dió vuelta cerca de esta ciudad, en el arroyo Gualeguay. Como el percance ocurrió cerca de la costa, el Sr. Carosini llegó felizmente a ella sin inconvenientes.

Las candidaturas

ROSARIO TALA, 19.—Es imposible obtener declaración alguna de los convencionales respecto a la fórmula gubernativa. Sin embargo, los políticos que se dicen allegados a ellos manifiestan que el Sr. Mihura obtendrá 27 votos, es decir, mayoría, ya que el total será de 42, y que en caso de no aceptar el Sr. Dasso el segundo término, se elegirá a don Francisco Paredes, de Gualeguay, con quien se habría hablado al respecto.

A la hora que transmito esta información los convencionales no han llegado aún al Teatro Sirena, donde se realizará la convención.

A las 22 se reunió la convención

ROSARIO TALA, 19.—Poco después de las 22 se reunió la convención, y a proposición del Sr. Lanús se eligió presidente al Sr. Piñón, quien designó secretarios a los convencionales Sres. Musté y Seguí Mantano.

Luego se designó para formar la comisión de poderes a los Sres. Basualdo, Premazzi y Musté.

La comisión inició inmediatamente su cometido, estando el teatro repleto de concurrencia.

Cuarto intermedio

ROSARIO TALA, 19.—Al designarse la mesa directiva definitiva resultó electo presidente, por aclamación, el Sr. Piñón. Para vicepresidente la votación arrojó estas cifras: Vitali, 19 votos; Premazzi, 19; Brollo, 3; Méndez Casariego, 2; Girad, 4; Balbi, 3 y Elizalde, 1. Como ninguno tuviera la mayoría necesaria, correspondía una nueva votación, y se resolvió pasar para ese cargo al Sr. Vitali, quien no aceptó, designándose entonces al Sr. Premazzi por aclamación.

En este momento — las 23 — la convención pasó a cuarto intermedio por media hora, para elegir la fórmula gubernativa.

Elección de la fórmula

ROSARIO TALA, 19.—La convención personalista eligió candidato a gobernador a D. Enrique Mihura y completó la fórmula con el nombre de D. Domingo Dasso para la candidatura a vicegobernador de la provincia.

La votación dió este resultado: para gobernador, Mihura, 25 votos; Morán, 13; para vicegobernador, Dasso, 37 sobre un total de 42. Obtuvieron votos para gobernador, además: D. Juvenal de la Puente, 2; D. Alberto Carossini, 2.

Se dice que el Sr. Dasso no aceptará, aunque esto no se ha confirmado, esperándose su respuesta a la convención.

Con motivo de haber resultado elegido candidato a gobernador el Sr. Mihura, la delegación de Gualeguay se retiró, remitiendo este telegrama a un amigo: "Que se pierdan los gobiernos, pero que se salven los principios".

Al Sr. Morán se le mandó este despacho: "Sus amigos se identifican con el pueblo y se retiran".

La delegación de Gualeguay mantuvo su actitud

ROSARIO TALA, 19.—Con el fin de invitar a la delegación de Gualeguay a que volviera a la convención se designó a los Sres. Desio, Artusi y Aliprandi, quienes no consiguieron sus propósitos porque la decisión de aquélla era irrevocable.

Una comisión formada por los señores Osinaldi, Carosini y Méndez Casariego recabó la aceptación del Sr. Mihura, el cual subió al escenario para manifestar la aceptación de su candidatura, siendo aplaudido por el público.

El Sr. Dasso no podrá contestar hoy, pues están interrumpidas las líneas telegráficas, esperándose que lo hará mañana.

Mañana regresarán a sus respectivos departamentos los delegados.

La proclamación de la fórmula se hizo inmediatamente.

En favor de la fórmula Quirós-Uranga

La Defensa Departamental de Gualeguaychú, agrupación recientemente formada en esa zona de Entre Ríos con el propósito de propender por todos los medios adecuados a la defensa y mejora de los intereses locales, ha resuelto organizar dos grandes actos públicos para el sábado en favor de la fórmula que sostendrá el antipersonalismo en los comicios de gobernador del 1o. de junio.

La primera de dichas asambleas políticas se efectuará en Urdinarrain, a las 12. De allí los organizadores y oradores se trasladarán a Gualeguaychú para realizar un nuevo acto de propaganda a las 16.

Además de lo que se refiere a todas las elecciones, se habría resuelto rechazar, por razones de orden personal, los diplomas de los diputados electos D. Daniel Videla Dorna y del ingeniero Carlos R. Porto. Con respecto al diploma del electo por Mendoza, D. José Hipólito Lencinas, se habría convenido esperar algunos antecedentes que han sido solicitados, antes de adoptar un pronunciamiento; pero se agregaba que es muy probable que el bloque resuelva también desaprobar el diploma del señor Lencinas.

Realizará otra reunión el bloque personalista

El miércoles próximo, probablemente, se realizará otra reunión del bloque radical personalista, para resolver las cuestiones que quedaron pendientes en la sesión de ayer, referentes a la elección de sus autoridades y de los candidatos para formar la mesa directiva de la Cámara.

No sería difícil que en esa nue-

(Continúa en la 3a. pág. 3a. col.)

APROBARA TODAS LAS ELECCIONES EL BLOQUE MAYORITARIO

Solamente rechazará los diplomas de los Sres. Videla Dorna y Porto

RAZONES INVOCADAS

La Comisión de Poderes, que no se reunió ayer, fué citada para hoy a las 10

INFORMES RECIBIDOS

La Comisión Especial de Poderes de la Cámara de Diputados no pudo reunirse ayer por haber terminado tarde la sesión que realizó el bloque radical personalista en su sala de deliberaciones, y de la que participaron los miembros de la referida comisión pertenecientes a ese sector.

Los diputados González Iramain y Míguez, que concurrieron a la comisión a las 16, se retiraron a las 18, por no haber llegado a esa hora los miembros de la mayoría, señores Zavala, Grisolía, Gómez y Beltrán Neirot.

Proposiciones de la minoría

Al retirarse de la sala de la comisión los Sres. González Iramain y Míguez formularon dos proposiciones al secretario, Sr. Zavalla Carbó, a fin de que las sometiera a resolución de la presidencia. Por la primera se solicitaba una citación especial para hoy a las 10, con el propósito de terminar con el estudio de los diplomas, y por otra parte, se pedía que la presidencia intimara a los diputados electos Sres. Guerrero, Zavalla y Gómez Enríquez, a quienes se ha denunciado como ciudadanos extranjeros, que presenten los documentos que justifiquen su nacionalidad.

Poco después de haberse retirado los Sres. González Iramain y Míguez llegaron los diputados de la mayoría. El presidente, Dr. Zavala, al tomar conocimiento de las proposiciones de los representantes de la minoría, las resolvió favorablemente, disponiendo que se citara para hoy a las 10 y que se redactara la comunicación a los diputados electos a que nos referimos más arriba, intimándoles la presentación de los documentos que justifiquen su nacionalidad. El doctor Zavala firmó antes de retirarse la referida comunicación.

La reunión del bloque personalista

A las 16 se reunió el bloque radical personalista para tratar las cuestiones relacionadas con el despacho de la Comisión Especial de Poderes.

Presidió la reunión el Dr. Gilberto A. Zavala y se pasó inmediatamente a tratar el mencionado asunto, que dió motivo a una larga deliberación.

Respecto a los resultados de la reunión, los miembros de dicho sector a quienes interrogamos no dieron informaciones muy precisas. Algunos manifestaron que los miembros de la Comisión de Poderes habían informado a sus compañeros de representación acerca de las tareas realizadas en la misma, exponiendo a la vez sus puntos de vista sobre las cuestiones de orden político que fueron consideradas especialmente. En cambio, otros expresaron que los diputados de la comisión habían solicitado de sus colegas su opinión sobre determinados asuntos.

Dichos informes coincidieron únicamente en anticipar que se había resuelto por el bloque aprobar todas las elecciones realizadas el 2 de marzo último, inclusive las de Córdoba, San Juan y Mendoza.

Según las versiones que pudimos recoger en antesalas, a la reunión asistieron cincuenta y dos diputados, habiéndose ausentado después de iniciadas las deliberaciones dos representantes de Córdoba. El reducido número de diputados presentes en la reunión del bloque, el que, como es sabido, se compone de cien, fué motivo de variados comentarios, haciéndose notar que ayer estaba en la Capital un número mucho mayor de diputados radicales personalistas, todos los cuales habían recibido la correspondiente citación.

Las resoluciones adoptadas por los que participaron de la reunión de ayer fueron aprobadas por unanimidad.

Además de lo que se refiere a todas las elecciones, se habría resuelto rechazar, por razones de orden personal, los diplomas de los diputados electos D. Daniel Videla Dorna y del ingeniero Carlos R. Porto. Con respecto al diploma del electo por Mendoza, D. José Hipólito Lencinas, se habría convenido esperar algunos antecedentes que han sido solicitados, antes de adoptar un pronunciamiento; pero se agregaba que es muy probable que el bloque resuelva también desaprobar el diploma del señor Lencinas.

Realizará otra reunión el bloque personalista

El miércoles próximo, probablemente, se realizará otra reunión del bloque radical personalista, para resolver las cuestiones que quedaron pendientes en la sesión de ayer, referentes a la elección de sus autoridades y de los candidatos para formar la mesa directiva de la Cámara.

No sería difícil que en esa nueva sesión se designara a los Sres. Videla Dorna y Porto, cuyos diplomas serán impugnados.

EL GOBERNADOR DE CORDOBA REGRESO A SU PROVINCIA

Durante el día celebró dos conferencias con el presidente de la República

LOS DESCARGOS

Esta tarde concurrirá a la Casa Rosada la delegación sabattinista

PROBABLE SOLUCION

El pleito político de Córdoba siguió ayer preocupando a las altas autoridades del radicalismo personalista. El gobernador de la provincia, Dr. Ceballos, continuó sus conversaciones con el presidente de la República, tratando, a lo que parece, de levantar los cargos recientemente formulados por la fracción adversa del partido que vino a radicar la divergencia en la Casa Rosada. La primera de las entrevistas se realizó por la mañana en la casa del señor Yrigoyen; la otra en su despacho oficial, asistiendo a ellas, además, el ministro del Interior, Sr. González, y el secretario del comité nacional, doctor Bonardi. De estas conversaciones, como es natural, no ha trascendido todavía nada.

La fracción sabattinista, por su parte, se hizo presente también ayer en Buenos Aires. Llegaron de Córdoba, en efecto, por la mañana, el ex ministro de Gobierno Dr. Amadeo Sabattini, el presidente de la Cámara de Diputados, D. Joaquín Manubens Calvet, y el presidente del bloque de diputados, D. Pedro Illanes. Estos dirigentes, en compañía de los diputados nacionales Loustaud Bidau, Portal, Raúl Martínez y Piqué, celebraron una entrevista con el ministro del Interior y convinieron en ella visitar esta tarde al presidente de la República.

Se asegura que las altas direcciones partidarias tenían el propósito de recibir juntamente a una y otra parte durante el día de hoy, pero que no obstante las instancias de muchos amigos y correligionarios, el gobernador de Córdoba se opuso a ello. No fué posible, en verdad, disuadirlo de que aplazara su regreso un día más, y, conforme lo anunció a su llegada, en el tren de anoche se embarcó para Córdoba, en compañía de su secretario y del jefe de policía, que integraban su comitiva.

Los dirigentes sabattinistas, en consecuencia, tendrán que ventilar su cuestión ante el Presidente, sin la parte contraria. Pero se enterarán de los descargos formulados ante la autoridad máxima por ella y oirán, si es que existe, el pronunciamiento final. La representación se verá aumentados hoy con el arribo del presidente del comité provincial, diputado nacional José María Martínez, y otros dirigentes esperados en el tren de la mañana.

Las impresiones de los sabattinistas ayer, aunque todavía ignoraban el resultado de las conversaciones del gobernador Ceballos con el Presidente, eran de que las cosas seguirán más o menos como hasta ahora, y que las altas direcciones se pronunciarán otra vez por la política de prudente expectativa.

Impresiones en Córdoba

CORDOBA, 19.—Mañana se encontrarán reunidos nuevamente en Buenos Aires los componentes de la delegación personalista que fué últimamente a formular quejas contra el gobernador de la provincia, señor Ceballos.

Algunos de sus miembros partieron anoche y otros hoy para encontrarse en esa ciudad en el momento de ser llamados por el señor Yrigoyen para dejar terminado, según se asegura, el pleito planteado.

Versiones que llegan aquí sobre el particular afirman que el jefe supremo dejará satisfechos con sus buenas palabras y reflexiones paternales a los delegados.

EL VUELO DE YANCEY A LA AMERICA DEL SUR

HABANA, 19 (*AP*).—Yancey levantó vuelo con rumbo a Mérida a las 11.35.

Bajó en Mérida

MEJICO, 19 (*AP*).—Un radiotelegrama recibido de Mérida anuncia que el aviador norteamericano capitán Yancey descendió en aquel punto hoy a las 14.10, donde pasará la noche.

Es esperado en Talara

LIMA, 19 (*AP*).—Se espera que el aviador norteamericano capitán Lewis Yancey llegue a Talara procedente de Cristóbal el lunes próximo.

EL GRAF ZEPPELIN LLEGO AYER A SEVILLA Y HOY PROSEGUIRA SU VUELO A LA AMERICA DEL SUR

EL ENVIADO ESPECIAL DE "LA NACION" DESCRIBE LA PRIMERA ETAPA DEL VIAJE

(De nuestro enviado especial)

A BORDO DEL GRAF ZEPPELIN, 19. — Salimos de Francia, de noche, por Marsella. Hemos pasado sobre las islas Baleares a las 5 de la mañana, para venir a Cartagena y seguir a lo largo el perfil adusto de España. El viento es favorable. Hacemos 200 kilómetros por hora. En Suiza hicimos una velocidad media de 40. Los pueblos españoles parecen presentarnos armas con las torres de las iglesias.

LAS COLUMNAS DE HERCULES

Encontramos limpio de nubes el Estrecho de Jibraltar. El mar, tomado aquí por la cintura, entre Europa y Africa, se hace espumas, tumbado al sol. El Graf Zeppelin contornea el Peñón. Parece que lo está festejando. Nos salen al paso dos hidroaviones españoles de Ceuta y ahora el Graf Zeppelin es el festejado. Los hidroaviones revolotean. El zepelín flota. El Peñón se queda inconmovible. Todo en tierra son ruinas de las Columnas de Hércules.

SOBRE TETUAN

El Graf Zeppelin podría estar ya en Sevilla. Son las 13. El doctor Eckener quiere esperar hasta las 18. Entonces el viento será menor y el descenso más fácil. Somos invitados a una excursión por Marruecos, que no estaba en el programa. Vamos por Ceuta a Tetuán, la blanca, y jugamos a cambiar de sitio las mezquitas. Evolucionamos sobre la ciudad.

UN PASEO POR EL MEDITERRANEO

Continuamos suavemente el paseo sobre la dureza mediterránea. Nos protege del sol el aeróstato que llevamos sobre la barquilla como un sombrero que nos está muy grande. La sombra del Graf Zeppelin, un pez aplastado, nos sigue fielmente, como un perro.

MUY BAJO SOBRE TANGER

De vuelta de Tetuán pasamos el Estrecho como con zancos. Uno en cada continente. Descendemos mucho sobre Tánger, para buscarle las pulgas. Estas saltan por las calles. Son tangerinos, que saludamos.

ECKENER ES COMO JUPITER

Introducimos sigilosamente la sombra del Graf Zeppelin en todas las casas importantes de Tánger. No hay reja ni cerradura que pueda impedirlo. Nuestra sombra visita todos los patios. Los tangerinos no se enteran de que estamos en sus secretos. Somos como dioses. El Dr. Eckener es un Júpiter sentado en esta nube. Cambia la acera de la sombra al pasear el zepelín sobre la ciudad.

LAS PUERTAS DE ESPAÑA

Seguimos paseándonos, en espera de que llegue la hora en que el aire, más fresco, nos abra las puertas de España. Después de oír las sirenas de los buques que pasan el Estrecho, vamos por Cádiz hasta Palos de Moguer. Damos vueltas a los dos monumentos de Colón. Hacemos como todo el que se impaciente. Desesperados, pegamos cuatro tiros al mar. Sabemos por el eco nuestra altura y, agachándonos, entramos en España.

MALAGA ENTRE LAS NUBES

La dureza del ambiente se ha concretado en un mar de nubes. Parece así que vamos sobre patines por el hielo. Enfrente, Sierra Nevada. Estamos descubriendo los desvanes del Mediterráneo. A Málaga la vemos por agujeros entre las nubes.

ALMERIA, MORUNA, CHATA...

Pasamos sobre Almería, moruna, chata, blanca, con el anillo de la Plaza de Toros en un dedo. Vemos correr por las calles y reunirse en los paseos a muchos puntitos negros. Hay moros en la costa.

LA COSTA ESPAÑOLA

La costa española muestra el duro mapa de su relieve. El mar resulta aún más duro. Los colores, también duros, son azules y pardos en la tierra, en el mar y en el cielo. La dureza y el silencio son apenas rasgados por el suave deslizamiento del Graf Zeppelin y el lejano rumor de los motores. Un buque nos saluda con su sirena. No la oímos, pero vemos el humo del silbato, que se estrella contra la pesadez del aire.

EL CAMINO DE LOS ARABES

Vamos España adelante, hacia Sevilla. La sombra del dirigible nos precede, como un perro de lazarillo. Vamos descendiendo. El ruido de los motores pone en fuga a potros y toros. El Graf Zeppelin sigue el camino de los invasores árabes. La campiña andaluza rezuma. El Dr. Eckener quisiera esperar aire más fresco para el descenso.

LA CINTA DEL GUADALQUIVIR

Sevilla aparece como una paloma sujeta con la cinta del Guadalquivir. Damos vueltas sobre la ciudad. Vemos una fila ininterrumpida de automóviles que corren hacia el puerto aéreo. Distinguimos la gente, que nos saluda desde las terrazas. Un niño nos envía los reflejos de un espejo.

EL DIRIGIBLE PRISIONERO

Nos detenemos sobre el aeropuerto. El público, contenido de lejos, deja vacío un gran espacio, en medio del cual se levanta el mástil de amarre. Los soldados del cuerpo de ingenieros, formados, parecen soldaditos de plomo. El Graf Zeppelin empieza a hincar el pico. Empezamos a oír las voces militares. Cae del dirigible una cuerda y se oye un grito. Cincuenta, cien soldados, se cuelgan de ella.

Cuatro cuerdas y en cada una un racimo de hombres sostiene ya al Graf Zeppelin. Algunos de éstos caen arrastrados. Otros quedan colgando. La tierra sube o el dirigible desciende. A la voz de mando llegan otros soldados y sujetan, en fila, las barras inferiores. El aeróstato se rinde. Está hecho prisionero por la fuerza pública.

EN LA EPOCA DE LOS PESCADORES

El Graf Zeppelin, prisionero, se deja atar dócilmente al mástil. La operación de descenso ha durado media hora. Algún día parecerá rudimentaria. Todavía hay pescadores que arrastran sus barcas a tierra. No conocen otro puerto. El aeropuerto de los dirigibles está correlativamente todavía en la misma época.

EL RECIBIMIENTO DE SEVILLA

(De nuestro enviado especial)

SEVILLA, 19. — El recibimiento de Sevilla ha sido una bocanada de entusiasmo y de calor. El entusiasmo fué reflexivo. El público no va a ver a los viajeros. Le interesa solamente al Graf Zeppelin. Hemos tardado en venir desde el aeropuerto al hotel tanto como desde Huelva a Sevilla. Todavía continúa la fila de automóviles, camino del aeropuerto.

EL RIVAL DE LA MACARENA

Sevilla está haciendo esta noche un pintoresco velatorio al dirigible. El aeropuerto, convertido en feria, con puestos de bebidas, es visitado por una multitud que rinde culto al Graf Zeppelin, rival hoy de la Macarena.

Un servicio especial de autobús funcionará durante toda la noche.

Corpus Barga.

MERMOZ VOLARA HOY DE MONTEVIDEO A BUENOS AIRES

Ayer llegó a la capital uruguaya, procedente de Pelotas

FUE AGASAJADO

(Especial de LA NACION)

MONTEVIDEO, 19. — Desde las últimas horas de la tarde es huésped de esta ciudad el aviador francés Juan Mermoz, que en forma tan brillante cruzó recientemente el Atlántico, utilizando uno de los poderosos aviones de la Compañía Aeropostal. Mermoz efectuó hoy en inmejorables condiciones la etapa comprendida entre la ciudad brasileña de Pelotas y la de Montevideo, empleando algo más de tres horas. A las 17.20 se encontraba aquí, y después de efectuar algunas evoluciones sobre la plaza Independencia, se dirigió al campo de aviación de Pando, donde aterrizó con singular maestría.

Allí era esperado por el presidente de la compañía, M. Bouilloux Lafont, altos funcionarios de la misma, miembros de la legación francesa y numerosos pilotos uruguayos, civiles y militares. La concurrencia hizo objeto al viajero de un afectuoso recibimiento, acompañándolo poco después hasta la Capital. En las oficinas de la compañía, situadas en la avenida Diez y Ocho de Julio, se realizó una demostración en su honor, y por la noche, en los salones del Círculo Francés, se llevó a cabo otra interesante fiesta a la que asistieron destacados miembros de la sociedad uruguaya y colectividad francesa.

Durante la fiesta Mermoz fué muy agasajado y tuvo frases de reconocimiento para quienes en una forma tan expresiva celebraban su reciente hazaña. El arriesgado piloto tiene el propósito de proseguir mañana a las 9 su vuelo a Buenos Aires.

La correspondencia que transportó hoy, con destino a esa capital, fué llevada en otro aparato de la misma compañía.

El "record" de Mermoz

PARIS, 19 (H). — La Federación Aeronáutica Internacional homologó el "record" de distancia en circuito con hidraviún, establecido por el piloto aviador Mermoz, con un recorrido de 4308 kilómetros 340 metros.

El piloto llegará hoy a Buenos Aires

Esta mañana, de 9 a 10, deberá llegar al aeródromo de General Pacheco, procedente de Montevideo, el aviador Juan Mermoz, quien el sábado último inició en Natal el vuelo a nuestra capital con el fin de traer el correo aéreo de ese puerto y demás puntos de escala brasileños del servicio establecido de la Compañía General Aeropostal.

Mermoz, que anteanoche había alcanzado Florianópolis, arribó ayer a las 12.30 a Porto Alegre, reanudó el vuelo a las 12.45 y a las 14.30 descendió en Pelotas; partió nuevamente cinco minutos más tarde y a las 16.12 aterrizó en el aeropuerto de Pando (Montevideo), desde donde seguirá a nuestra capital hoy por la mañana para llegar a General Pacheco entre las 9 y las 10.

El Aero Club Argentino, que le ha concedido a Mermoz, según se anunció, el Gran Premio de Honor, ha designado una delegación constituída por los pilotos ingeniero Carmelo Di Corleto y D. Augusto Lesca para que le dé la bienvenida a su arribo al aeródromo y le comunique la distinción de que ha sido objeto por parte de la institución, conviniendo la fecha en que se hará efectiva la entrega del premio.

La correspondencia aérea del Brasil llegó ayer

Ayer por la tarde llegó al aeropuerto de General Pacheco la correspondencia traída hasta Montevideo por el avión piloteado por Mermoz, la que fué conducida desde la capital uruguaya en un monoplano Laté 26, dirigido por el aviador Henri Guillaumet.

El alto comisionado de la iglesia de Escocia

EDIMBURGO, 19 (*AP*). — Esta tarde el lord preboste de Edimburgo entregará las llaves del palacio real de Holyrood a Mr. James Brown, un ex minero que es ahora el lord alto comisionado de la iglesia de Escocia, y el representante personal y directo del rey Jorge V en Edimburgo.

Mr. Brown y su esposa abandonaron esta mañana su hogar modesto en Ayrshire, donde pagaban un alquiler de cuatro chelines por semana, y en breve se instalarán en el palacio real de los Estuardo, donde se dará una serie de recepciones durante los próximos diez días.

FUE AMARRADO SIN NOVEDAD AL MASTIL DEL AERODROMO DE TABLADA AYER A LAS 17.40

Por la noche, el gobernador de Sevilla ofreció un banquete al Dr. Eckener, al que asistieron destacadas figuras de la aeronáutica española

PARTIRA A LAS 7.15 DE HOY

MADRID, 19 (*AP*).—El Graf Zeppelin, que partió ayer tarde desde Friedrichshafen, pasó a las 6.45 al sur de Cartagena; debe descender esta tarde en Sevilla y salir nuevamente mañana para Pernambuco.

De los 22 pasajeros que lleva, seis vuelan solamente hasta Sevilla, pero en esta ciudad subirán cuatro. Las noticias recibidas anuncian que a las 2 el Graf Zeppelin volaba sobre las Baleares y se supone que ha desviado su ruta hacia Sevilla a causa del tiempo desfavorable, que lo obligó a separarse de su itinerario.

El Graf Zeppelin pasó sobre Ceuta a las 12.25, siguiendo para el interior de Africa, escoltado por un hidroavión español de esa ciudad.

Pasó por Tánger

TANGER, 19 (*AP*).—El Graf Zeppelin pasó sobre esta ciudad con rumbo al Sur.

Despacho del Graf Zeppelin

FRIEDRICHSHAFEN, 19 (*AP*). — Un despacho radiotelegráfico del Graf Zeppelin, recibido a las 11.30, anunciaba que pasa sobre Málaga a una altura de mil metros, sin tratar de ir directamente a Sevilla, sino por Jibraltar, Tánger y Cádiz.

Sobre Ceuta

MADRID, 19 (*AP*).—Se anuncia que el Graf Zeppelin voló sobre Ceuta a las 12.15. Aparentemente todo va bien a bordo.

Sobre Tetuán y Cádiz

TETUAN, 19 (*AP*).—El Graf Zeppelin pasó por esta ciudad a las 12.30 en medio de las aclamaciones de la multitud; a las 14.15 volaba sobre Cádiz.

Sobre Jibraltar

JIBRALTAR, 19 (*AP*). — El Graf Zeppelin pasó sobre Jibraltar a las 11.25.

Sobre Huelva

HUELVA, 19 (*AP*).—El Graf Zeppelin pasó sobre esta ciudad a las 15.50 y después de describir un círculo enfiló hacia Sevilla. Volaba bajo.

Preparativos en Sevilla

SEVILLA, 19 (*AP*).—Al tener noticias de que el Graf Zeppelin volaba sobre Jibraltar hacia el sur de España, millares de personas se trasladaron al aeropuerto para ver al dirigible que debe llegar esta tarde para amarrar en su mástil, ya completamente listo. El tiempo es ideal, aunque considerablemente caluroso.

El dirigible no utilizará el aeródromo de Tablada, sino que descenderá en el aeropuerto especialmente construído para él.

La llegada a Sevilla

SEVILLA, 19 (*AP*).—Hoy a las 17.40 arribó el Graf Zeppelin al puerto aéreo de esta ciudad. Realizó así el primer tramo de su vuelo de Friedrichshafen a la América del Sur. Antes de descender la nave hizo algunas evoluciones sobre la ciudad y el puerto durante más de una hora. Luego lanzó una cantidad de cabos, los que fueron recogidos por un numeroso grupo de soldados que arrastraron la nave hasta el mástil de amarre. Los pasajeros desembarcaron y se alojarán en los hoteles de la ciudad, donde pasarán la noche para continuar mañana por la mañana su viaje hacia Pernambuco.

Alcance postal en Sevilla

BERLIN, 19 (*AP*).—El avión de carga de la Lufthansa, W 33, con más de veinte mil piezas de correspondencia destinada a la América del Sur, partió hoy para alcanzar al Graf Zeppelin, antes de que el dirigible salga mañana de Sevilla rumbo a Pernambuco. El W 33 llegará a Sevilla esta noche. Este vuelo tiende a demostrar la posibilidad de establecer una cooperación estrecha entre un avión y un dirigible para facilitar la entrega de cargas.

El infante Alfonso de Orleans

SEVILLA, 19 (*AP*).—El infante Alfonso de Orleans llegó en aeroplano desde Madrid esta mañana para embarcarse en el Graf Zeppelin con el teniente coronel Herrera, la duquesa Victoria y Mrs. Mary Pierce.

El dirigible es esperado en Sevilla

(Continúa en la 2a. pág., 4a. col.)

EL SENADO DE LA UNION VOTO CONTRA LOS "DEBENTURES"

También fué rechazada la escala flexible de la nueva ley arancelaria

UN DESEMPATE

Ahora es muy probable que el nuevo arancel sea aprobado en definitiva

ACTITUD DE LA COALICION

(Especial de LA NACION)

WASHINGTON, 19. — El Senado votó contra los "debentures" a la exportación y la cláusula flexible de la ley arancelaria en la reunión en que, según los republicanos, se decidiría la suerte de la ley.

Los senadores que forman parte de la conferencia con los miembros de la Cámara de Representantes, recibieron carta blanca para negociar ambos puntos. Por la primera votación, que fué de 43 votos contra 41, el Senado se libró de adherirse al plan de "debentures".

Luego hubo una segunda votación sobre la cláusula de la escala flexible, que resultó empatada en 42 votos y fué desempatada por el vicepresidente, quien votó en favor del Gobierno. El resultado ha sido una victoria para el oficialismo y la Cámara de Representantes, que se había negado a nuevas negociaciones con el Senado sobre la ley arancelaria, hasta que éste resolviera su actitud respecto a los dos puntos. La Cámara de Representantes había rechazado con antelación ambos planes y el Presidente había adoptado una actitud definitiva en contra del proyecto de "debentures" y se había negado a renunciar a su prerrogativa de modificar los aranceles.

Es probable que la ley arancelaria sea aprobada ahora con la supresión del plan de "debentures" y restaurada la prerrogativa presidencial.

La defección en las filas de la coalición ha causado su derrota.

Inmediatamente después de la votación, Mr. Smoot, presidente de la Comisión de Hacienda, dijo que los conferenciantes de la Cámara de Representantes y del Senado reasumirán mañana las discusiones.

La situación se presenta ahora más clara y los directores republicanos están regocijados. Sin embargo, hay la probabilidad de que la coalición haga otra tentativa para incluir las cláusulas anuladas y suprimir la prerrogativa presidencial de modificar los aranceles. El hecho de haber empatado la votación es una prueba de su fuerza. Se cree que la ley arancelaria será sancionada por ambas cámaras y elevada a la presidencia lo más tarde el 15 de junio próximo.

La cuestión de los "debentures"

WASHINGTON, 19 (*AP*).—El Senado ha decidido permitir a sus delegados a la conferencia entre ambas cámaras, para tratar el asunto de los aranceles, que falten a la promesa hecha de seguir una política dada en la cuestión de los "debentures" a la exportación. Probablemente se terminará esta semana la consideración del asunto.

Una conferencia del ministro suizo en Washington

(Especial de LA NACION)

WASHINGTON, 19. — El ministro de Suiza, en una conferencia dada por radiotelefonía dijo que los elevados aranceles de los Estados Unidos amenazan dificultar las relaciones entre la Unión y Suiza. Las observaciones del ministro han seguido casi inmediatamente a la protesta del embajador de España contra los altos derechos aduaneros. Aquél, después de reseñar los progresos industriales de Suiza, dijo que su patria, como otras naciones, está muy industrializada; que el 47 por ciento de los obreros está empleado en las fábricas de artículos manufacturados, que suman el 80 por ciento de las exportaciones; que una gran parte de éstas van a los Estados Unidos

"El pueblo suizo—agregó—ve con alarma los aranceles prohibitivos que amenazan dificultar las relaciones económicas de ambas naciones, porque no es posible comprar allí en donde no se puede vender."

Las protestas de los representantes de España y Suiza

WASHINGTON, 19. — Las protestas contra la ley arancelaria norteamericana, que han recibido el apoyo del ministro de Suiza y del embajador de España, han sido muy comentadas en Washington.

El senador Shortridge, en el Senado, hizo moción para que se pidiera el retiro de las expresiones formuladas por ambos diplomáticos. Al referirse al ministro de Suiza, Mr. Shortridge dijo "Si yo fuera presidente, pediría su retiro".

Mr. Harrison contestó: "Dirijase el valeroso caballero a la Casa Blanca, y tal vez sea retirado".

El senador Watson se refirió nuevamente al asunto y en forma enérgica reprobó " a los que abiertamente disputan el derecho de los Estados Unidos para establecer su arancel porque puede dificultar el comercio de otras naciones".

La propaganda de los productos norteamericanos

WASHINGTON, 19. — La Federación Americana de Propaganda celebró su convención anual en la sede de la Unión Panamericana. El doctor Rowe, al dar la bienvenida a los delegados dijo: "Del carácter de los avisos de los productos norteamericanos que colocáis en los diarios latino-americanos depende en gran parte su confianza en la honestidad de nuestros comerciantes y fabricantes. Vuestro "record" al respecto hace honor a vuestra federación y rinde verdadero servicio a las relaciones internacionales de los Estados Unidos"

Propaganda del arte ruso

MOSCU, 19 (*AP*).—Con el fin de dar a conocer en el extranjero el arte y la música de los Soviets, el Gobierno enviará este verano una "casa flotante del arte", que visitará los principales puertos europeos y americanos.

NOTICIAS DEL EXTERIOR

La familia real española y el general Berenguer salieron de Madrid para Barcelona . . . . . Pág. 2
El general Berenguer ratificó su deseo de volver a la normalidad constitucional. . . . . Pág. 2
La producción anual de ganado vacuno en España pasa de un valor de mil millones de pesetas. Página 2
La revolución en el estado de Parahyba, Brasil . . . . . Pág. 2
Gran Bretaña critica el proyecto de Briand sobre los Estados Unidos de Europa . . . . . Pág. 2
Los hindúes se proponen intensificar su campaña de desobediencia civil . . . . . Pág. 2
En los Estados Unidos se desea la aclaración de una cláusula del Tratado Naval de Londres. Pág. 3
La situación económica de Italia. Página 3

INFORMACIONES DIVERSAS

La iluminación será uno de los números llamativos del programa de festejos patrióticos . . . Pág. 9
En el año agrícola 1929-30 la producción de patatas fué de 878.621 toneladas . . . . . Pág. 9
Hoy vencerá el plazo para el pago sin multa de los servicios de pavimentación . . . . . Pág. 9
El congreso de La Fraternidad desaprobó la conducta de uno de sus representantes ante la Caja de Jubilaciones Ferroviarias . . Pág. 9
A bordo del General Belgrano, que llegó ayer a Puerto Militar, había diez enfermos, pero ninguno de ellos grave . . . . . Pág. 10
Un comerciante de yerba mate dice que no debe ser limitada la importación del producto. Pág. 10
Comenzaron las ventas en la Exposición Internacional de Granja. . . . . Pág. 14

LA FAMILIA REAL ESPAÑOLA Y EL GENERAL BERENGUER SALIERON PARA BARCELONA

En la capital catalana existe gran expectativa con motivo de este viaje, del que se esperan importantes consecuencias de carácter político

ACTITUD DE LOS REGIONALISTAS

MADRID, 19 (AP). — Se han ultimado los preparativos del viaje de la familia real a Cataluña. Esta noche saldrán para Barcelona los Reyes, el infante Jaime y las infantas Beatriz y Cristina. Permanecerán en Cataluña 15 días y recorrerán las cuatro provincias de aquella región.

Los acompañará el jefe de gobierno, general Berenguer. También irá un ministro, por si durante la permanencia de los soberanos en Barcelona fuese preciso despachar algún asunto.

El resto del gobierno quedará en Madrid. Queda encargado de la presidencia del ministro de Hacienda, don Manuel Argüelles, como el más antiguo de los consejeros.

El programa regio no ha sido aún fijado con exactitud, pero comprende actos diversos durante la visita a las distintas provincias. El alcalde de Barcelona, Conde de Güell, ha publicado un bando pidiendo que los catalanes muestren su entusiasmo y adhesión y afecto al rey Alfonso, que ha indultado a los reos de Garraf, y que durante los últimos tiempos ha dado tantas muestras de afecto a Cataluña.

La partida de Madrid

MADRID, 19 (AP). — A las 21.40 marcharon en tren especial a Barcelona los Reyes, el infante Jaime y las infantas Beatriz y Cristina, acompañados por el presidente del Consejo, general Dámaso Berenguer, y su séquito palatino.

Una compañía del regimiento del Rey, con bandera y banda de música, rindió honores al monarca en la estación.

Los viajeros fueron despedidos por el heredero del trono, príncipe de Asturias; la infanta Isabel, el Gobierno en pleno, las autoridades, miembros del cuerpo diplomático y damas de la aristocracia.

Dos mil asociados de la Juventud Monárquica tributaron al rey Alfonso una ovación cariñosísima y repitieron igual demostración al príncipe de Asturias, cuando éste regresó al Palacio de Oriente.

Gran expectación en Barcelona

(Especial de LA NACION)

BARCELONA, 19. — Reina gran expectación con motivo del viaje de los Reyes y del general Dámaso Berenguer. Se hacen cábalas sobre el recibimiento que se tributará a los soberanos y la asistencia de representaciones de los partidos monárquicos y regionalistas.

La ciudad apareció hoy llena de alocuciones del alcalde y del presidente de la Diputación Provincial, redactadas en castellano y catalán, recordando la amnistía de los reos de Garraf, que constituye un bello gesto de magnanimidad del monarca. Añaden que la música, la lengua y el espíritu de Cataluña retornan y recomienda al pueblo que acuda a manifestar al Rey su agradecimiento.

El presidente de la Diputación Provincial, Sr. Maluquer, anunció que colocará en los balcones de su domicilio colgaduras con las barras catalanas. Se ha tomado el anuncio como un requerimiento para que el vecindario adorne sus balcones con colgaduras catalanas en honor de los Reyes.

"La Veú de Catalunya" nada dice hoy acerca del viaje de los Reyes, lo que se estima como un indicio de la posición que adoptarán los elementos regionalistas.

La bandera catalana

BARCELONA, 19 (AP). — El presidente de la Diputación Provincial, Sr. Maluquer, anunció que para recibir a los Reyes pondrá la bandera catalana en los balcones, al lado de la española. Cree que el Gobierno está dispuesto a permitirlo, pues, según dijo, "tenemos, afortunadamente, en estos momentos un rey muy catalán".

El aumento de agentes de policía

MADRID, 19 (H).—El Rey firmó un decreto proveyendo los créditos necesarios para el aumento de agentes de seguridad y de policía.

Audiencias del rey Alfonso

MADRID, 19 (H).—El rey Alfonso recibió al comité organizador de una manifestación en homenaje de la región montañesa, el que le hizo entrega de un álbum firmado por 120.000 miembros de las asociaciones y sindicatos de la provincia de Santander.

El soberano recibió también a una delegación del sindicato agrícola católico de Castilla y León. Preconizó la unión de todos los agricultores como base de la prosperidad del país.

Un libro del Conde de la Mortera

MADRID, 19 (AP).—El Conde de la Mortera visitó al rey Alfonso y le hizo entrega del segundo tomo de su libro sobre el Directorio y su labor política. En dicho libro analiza toda la actuación del general Primo de Rivera y de su gobierno durante el período de la dictadura.

CONGRESO INTERNACIONAL DE LA PROPIEDAD URBANA

Fué inaugurado en Madrid bajo la presidencia del ministro de Trabajo

MADRID, 19 (H).—Bajo la presidencia del ministro de Trabajo, don Pedro Sangro, fué inaugurado en el Palacio de Comunicaciones el Congreso Internacional de la Propiedad Urbana. Asistieron numerosos delegados de cámaras y asociaciones en representación de todos los países, con excepción de Gran Bretaña, Rusia y Letonia, aun cuando este último país envió su adhesión. Después del discurso de bienvenida de don Pedro Sangro, varios oradores expusieron sus respectivos puntos de vista con respecto a la propiedad y declararon unánimemente que la política que propiciaban es de armonía y paz.

Todos los delegados que hicieron uso de la palabra coincidieron en señalar el peligro del comunismo.

La señora Paplowskar, vicepresidenta de la Asociación de Propietarios Polacos, único delegado oficial femenino, después de abundar en igual sentido elogió calurosamente a España, al igual que otros oradores extranjeros, varios de los cuales se expresaron en castellano.

El ministro de Trabajo expuso su punto de vista con respecto a la propiedad. Después de dejar establecido que "la propiedad es tan antigua como el mundo y no desaparecerá sino con él", añadió que existe otro peligro más grave: el comunismo.

Nombramientos diplomáticos

MADRID, 19 (AP). — El rey Alfonso firmó unos decretos por los cuales se asciende a ministro plenipotenciario de primera clase en Lima a D. Antonio Benítez; se traslada al Conde de Villamediana de ministro de tercera en Quito a la legación de España en Atenas; se traslada al secretario de primera clase de la embajada de España en Buenos Aires, D. José del Castaño a Tánger, y se nombra para cubrir la vacante en la capital argentina a D. Laureano Pérez Muñoz.

Dimisión de un decano

SEVILLA, 19 (AP).—El decano de la Facultad de Derecho de esta universidad, D. Adolfo Moris, disgustado por los últimos disturbios, presentó la dimisión de su cargo. El Gobierno se la aceptó.

Los exámenes universitarios

MADRID, 19 (AP).—Los estudiantes mantienen actitud normal en toda España. Con objeto de suprimir posibles disturbios, se acordó suspender las clases por el presente curso. En algunas universidades los exámenes comenzarán en seguida y en otras no se realizarán hasta el 10 del mes próximo.

BERENGUER RATIFICO SU DESEO DE VOLVER A LA NORMALIDAD

También desea restablecer la libertad de reunión y de prensa

LAS ELECCIONES

MADRID, 19 (H).—El jefe del Gabinete, general Berenguer, entrevistado por el corresponsal del diario "Le Journal", de París, expuso su deseo de volver a la normalidad. Agregó que piensa abreviar el período electoral, con el fin de activar la constitución del Parlamento. Desea también restablecer la libertad de reunión y levantar la censura para la prensa, antes del período electoral. Cree que la campaña republicana no tendrá éxito, pues la mayoría de los representantes en las Cortes demostrarán el error de las acusaciones que se dirijan contra el Rey. Terminó asegurando que las elecciones se realizarán sin que se produzcan incidentes.

El Ministerio de Gracia y Justicia

MADRID, 19 (AP).—Continuando la labor de modificación de los actos de la dictadura, el ministro Sr. Estrada cambió el nombre de su departamento por Ministerio de Gracia y Justicia, en vez de Ministerio de Justicia y Culto, que se llamó durante la dictadura.

Hoy ha sido publicado el oportuno real decreto, firmado por el rey Alfonso.

En Santiago de Compostela se reanudaron los cursos

SANTIAGO DE COMPOSTELA, 19 (AP).—Se han reanudado los cursos universitarios, interrumpidos por los incidentes estudiantiles de los últimos días.

Nuevo patriarca de las Indias

MADRID, 19 (AP).—Ha sido nombrado capellán mayor de Palacio, puesto que tiene el título honorario de patriarca de las Indias, el sacerdote D. Rafael Pérez Rodríguez.

LA SITUACION POLITICA EN SANTO DOMINGO

Fué detenido el Dr. Velázquez, acusado de fomentar la revolución

SANTO DOMINGO, 19 (AP). — El Dr. Velázquez fué detenido esta noche por un grupo de unos veinte soldados, que se presentaron en su domicilio y le manifestaron que tenían orden de detenerlo. El Dr. Velázquez ingresó en una fortaleza.

Los soldados buscan ahora a los Sres. Morales y Martín Moya "leader" aliancista, que fué miembro del Gobierno durante la presidencia del Dr. Vázquez.

En las calles que convergen a la legación de los Estados Unidos han sido apostados centinelas, con el fin de impedir que los citados políticos puedan refugiarse en ella.

Se informa que las detenciones obedecen a haberse interceptado unas cartas que indicaban que Velázquez, Morales y Moya fomentan la revolución.

HOMENAJE A SAN MARTIN Y BOLIVAR EN GUAYAQUIL

Se les erigirá un monumento

GUAYAQUIL, 19 (AP).—El Sr. Ortúzar Figueroa, cónsul de Chile en esta capital, ha donado un gallardete con los colores chilenos para que sea colocado en el monumento que conmemora el histórico abrazo de los libertadores americanos Simón Bolívar y José de San Martín, próximo a inaugurarse en un sitio céntrico. En nueve columnas de mármol han sido colocados los escudos de las naciones libertadas por los dos grandes generales.

BYRD PARTIO EN VUELO HACIA DAVID

PANAMA, 19 (AP). — El contraalmirante Byrd partió en vuelo hacia David.

LA SITUACION DE JERUSALEN

Presunto envío de armas de Viena

VIENA, 19 (AP).—La policía británica en Jerusalén ha notificado a la similar austríaca que se han recibido en aquella ciudad varias cajas fuertes de acero procedentes de esta capital, que contienen armas y municiones, cuyo origen se desconoce.

Los fabricantes de esta capital aseguran que las cajas fueron despachadas vacías.

Suspensión de la inmigración

LONDRES, 19 (AP).—Los altos comisionados en Jerusalén anuncian que el 15 de este mes se suspendió todo el movimiento de inmigración, hasta que se reciba el informe de Sir John Hope Simpson, quien investiga los problemas relacionados con la inmigración y las propiedades territoriales en la Palestina.

LA EVACUACION FRANCESA DE LA RENANIA

Empezará el 20 de este mes

WIESBADEN, 19 (AP).—El comando supremo del ejército francés destacado en la región del Rin ha notificado oficialmente a los custodios de las propiedades alemanas las órdenes recibidas del Ministerio de Guerra de Francia para iniciar el 20 de este mes la evacuación de la Renania.

FIESTA PERIODISTICA EN PUERTO ALEGRE

Fué objeto de un homenaje el corresponsal de LA NACION

(Especial de LA NACION)

PUERTO ALEGRE, 19. — Se ha celebrado el Día del Reportero con un banquete al que asistieron los periodistas locales y representantes de los diarios nacionales y extranjeros.

En la misma ocasión se rindió un homenaje a D. Arquímedes Fortini, corresponsal de LA NACION y decano de los reporteros de Puerto Alegre.

LA INDEPENDENCIA DE LAS ISLAS FILIPINAS

El secretario de Guerra de la Unión se manifiesta opuesto al proyecto

WASHINGTON, 19 (AP).—El secretario de Guerra, Mr. Patrick J. Hurley, en una carta que ha dirigido a Mr. Bingham, presidente de la Comisión de Territorios del Senado, en la que actualmente se estudia el asunto de las Filipinas, se muestra contrario a la idea de conceder la independencia al archipiélago. Entre otras cosas, dice Mr. Hurley lo siguiente en su carta:

"La concesión de la independencia completa a las Filipinas en esta época será desastrosa para los intereses del pueblo filipino y norteamericano."

La producción anual de ganado vacuno en España pasa de un valor de mil millones de pesetas

(Especial de LA NACION)

MADRID, 19. — El interés que ha despertado la Exposición Ganadera de la Real Casa de Campo queda evidenciado por el hecho de que a las pruebas de equitación que se realizaron el sábado en una pequeña pista asistieron más de 7500 personas.

Deciamos ayer que, según las estadísticas, hay en España 19.000.000 de ovejas, correspondiendo aproximadamente 87 ovejas por cada 100 habitantes. La visible tendencia a la selección y mejoramiento de la raza lanar española, con el cuidado de los pastos y el cultivo de plantas y forrajes, sirven para tener recursos en épocas de escasez. Destacaremos ahora cuanto se refiere a la producción de ganado vacuno, por el interés que despierta en el extranjero, y especialmente por lo que puede interesar en la Argentina. En España se calcula que la producción anual pasa de un valor de mil millones de pesetas y hay cerca de cuatro millones de reses. Las dos utilidades fundamentales son el abastecimiento de carne y de leche. En carne de ganado lanar se calcula que España produce anualmente 283.943.286 pesetas y de vacuno 548.397.398 pesetas.

Como raza para carne se distingue la asturiana; para leche, la raza pasiega; para la manteca, la campurriana. La raza taurina se cría especialmente en los campos andaluces y en algunos castellanos, como Salamanca. En la actualidad se paga por un toro de lidia de 2500 a 3000 pesetas.

Sin embargo, España tiene constantemente planteado el problema del abastecimiento de carne. La razón fundamental estriba en que España, sobre todo en cuanto afecta al ganado vacuno, no se basta para satisfacer la necesidad del mercado. El consumo de carne aumenta cada día. El delegado de Abastos del Ayuntamiento de Madrid declara que la producción de ganado disminuye, no porque se reduzca el número de reses, sino porque muchos productores que antes se dedicaban a cebar reses con destino al sacrificio, ahora crían vacas para el trabajo de mayor rendimiento económico, pero cuya carne es inferior en calidad y peso a la de los antiguos cebones. Este año se nota escasez, que lógicamente seguirá en progresión creciente, y se hará la necesaria importación.

El consumo de carne en España, según las estadísticas, da un resultado de treinta y un kilogramos y cuarto por habitante. Gerona y Huesca consumen más de 62 kilogramos por persona; Murcia, en cambio, no llega a ocho; Barcelona, 39, y Madrid, 35 y medio. Actualmente el mercado madrileño funciona mediante un consorcio central, en el cual están todos aquellos que propugnan la libertad de comprar. Algunos achacan la carestía de la carne en Madrid a los excesivos impuestos del Ayuntamiento, pues desde el tiempo que funciona dicho consorcio, o sea desde el 26 de octubre de 1928 al 31 de diciembre de este último año, se han pagado cerca de catorce millones de pesetas. Otro problema que encuentran los ganaderos es la carestía de los piensos nacionales. La producción cerealista española está absorbida por las necesidades de la población humana, pero para desarrollar la ganadería hace falta abundancia de piensos a buen precio.

El periódico "El Debate", entre otros que han tratado sobre esta cuestión, decía: "Es una verdadera pena que por no contar con pienso abundante y barato esté poco menos que muerta tan inmensa riqueza. Se impone, por lo tanto, que nuestros gobiernos concedan la libre importación, sobre todo del maíz, estudiando bien el problema, pues nosotros aseguramos que los ingresos que dejarán de hacerse por concepto aduanero se centuplicarán en riqueza ganadera por la facilidad de desarrollo. Sabemos que algún labrador timorato, cultivador de maíz, supondrá que esto perjudicaría la valoración de su cosecha, pero a poco que reflexione se convencerá de todo lo contrario, porque es difícil que haya labrador que no sea ganadero, y como la producción de maíz en nuestro suelo es muy corta, la diferencia se compensará. Hay cosecheros de otros granos que estiman que la libre importación de maíz les perjudica. Lamentable error, pues el maíz no es la base de la crianza; es un pienso auxiliar. Como con maíz barato vendría el aumento del ganado, aumentaría también el consumo de piensos."

Efectivamente, los productores de granos, en la asamblea que celebraron hace unos meses, pidieron al Gobierno que cese la importación, pero hoy, ante la realidad, parecen convencidos de su error y sabemos que el actual ministro de Economía Nacional estudia la cuestión con verdadera imparcialidad.

LOS HINDUES SE PROPONEN INTENSIFICAR SU CAMPAÑA DE DESOBEDIENCIA CIVIL

Fué iniciado el "raid" contra los depósitos de sal de Wadala, pero la acción de los voluntarios tuvo poco éxito, pues fueron arrestados en seguida por la policía

LLAMAMIENTO DEL CONGRESO PANHINDU

BOMBAY, 19 (AP).—Setenta voluntarios de un total de cien que realizaron esta mañana un "raid" contra los depósitos salinos de Wadala fueron arrestados por las autoridades, pero los restantes consiguieron escapar llevando sal.

El "raid" contra los depósitos de sal de Wadala empezó esta mañana temprano, al entrar en la zona prohibida un gran número de voluntarios en grupos pequeños y por diferentes puntos. Tuvieron poco éxito, pues la policía arrestó en seguida a los invasores. Sin embargo, hay indicios de que las incursiones se reanudarán, a juzgar por las declaraciones hechas por los jefes del Congreso Panhindú de que la campaña empezará a realizarse en gran escala.

Parece que las autoridades tropezarán con grandes dificultades, pues los jefes del congreso han hecho un llamamiento para que se reunan 100.000 voluntarios.

Choque en Simla

SIMLA, 19 (AP).—En Kala, cerca de aquí, al ser arrestados varios cabecillas nacionalistas, algunos agentes de policía y nativos resultaron heridos. La multitud arrojó piedras a los agentes de policía y éstos respondieron con sus armas de fuego.

Optimismo en Bombay

BOMBAY, 19 (AP).—La situación en la India se presenta ahora algo más tranquila. Continúan todavía las maniobras y contramaniobras de los voluntarios y de la policía junto a los depósitos de sal de Dharasana y Wadala. No ha habido actos de violencia ni encuentros serios entre la policía y los voluntarios.

Parece que el miércoles próximo se presentará una situación crítica en Dharasana, donde se cree que 1000 voluntarios realizarán un "raid".

En Sholapur la situación se ha tranquilizado, hasta el punto de que ahora reina allí la normalidad.

En Jherum fueron arrestados varios "akalis" que marchaban con dirección a Peshawar para expresar sus simpatías a los detenidos en aquella ciudad.

Comunicado de las autoridades británicas

LONDRES, 19 (AP).—En un comunicado oficial publicado por el gobierno de la India se anuncia que no se ha debilitado el dominio de las autoridades en aquella península y que en varios distritos se notan señales de que ha mejorado la situación. El comunicado agrega:

"Sin embargo, se nota todavía cierta incertidumbre e inestabilidad en la situación, que parece presagiar el desarrollo de nuevos acontecimientos."

Se añade que en los distritos rurales, con excepción de Ghujerate, hay indicios de que el público en general empieza a cansarse de los "hartals" y de la falta de actividad comercial.

Se informa también que ha disminuído en parte la circulación de rumores maliciosos y alarmistas.

Acuerdo de los nacionalistas

DHARSANA, 19 (AP).—El consejo de guerra del congreso panhindú contempló lo que se describe como una campaña para realizar "raids" en masa contra los depósitos salinos, si es posible dentro de esta semana. El proyecto incluye la destrucción de los alambrados de púa y las empalizadas que rodean los estanques de evaporación; con ese objeto los voluntarios serán provistos de instrumentos adecuados para cortar los alambres.

Se sabe, sin embargo, que no se iniciará acción alguna hasta que no se haya informado a las autoridades al respecto.

Los desórdenes de Madras

MADRAS, 19 (AP). — La investigación realizada por la policía a consecuencia de los disturbios y la explosión de ayer demostró que habían sido arrojadas seis fuertes bombas contra la policía, pero sólo una estalló.

Un sargento de policía europeo, un "constable" hindú y varias personas resultaron heridas por las piedras de los revoltosos.

Condena de nacionalistas

SHOLAPUR, 19 (AP).—Las sentencias pronunciadas por la corte militar sobre 23 personas acusadas de complicidad en los recientes disturbios fueron confirmadas por el comandante. Tres de las penas más fuertes fueron conmutadas.

Al secretario del congreso panhindú, Jadhav, que originalmente había sido condenado a diez años de prisión, se le rebajó la sentencia a siete años y la multa a 3000 rupias. El presidente del congreso, Jaju, y el dirigente Ganesh, cumplirán cinco años de prisión rigurosa en lugar de los siete a que habían sido sentenciados. Además pagarán una multa de dos mil rupias cada uno.

Huelga de hambre en Worli

LONDRES, 19 (AP).—"The Exchange Telegraph" anuncia de Bombay que fué declarado un "hartal" parcial a consecuencia de los rumores de que las tropas británicas apresaron a los voluntarios del congreso que realizaban "raids" contra los depósitos de sal y los internaron en la prisión de Worli.

Oficialmente se desmintió que las tropas hayan entrado en acción en Worli. Varios presos declararon la huelga del hambre y se quejaron de que sus alimentos habían sido mezclados con cemento. Las autoridades de la prisión negaron el hecho y prometieron mejorar la calidad de la comida.

Explosión de una bomba en Madras

MADRAS, 19 (AP). — Mientras la policía trataba de dispersar un grupo que se había reunido después de la prohibición del mitin, hizo explosión una bomba, la que hirió al caballo de un sargento de policía, pero felizmente no causó otros daños. Casi al mismo tiempo, un europeo que pasaba en automóvil fué alcanzado por una piedra que lo hirió en la boca. El mitin fué convocado por los musulmanes para protestar y hacer fracasar las recientes negociaciones británico-egipcias. Se había ordenado la prohibición del mitin, pero persistieron en sus reuniones, por lo que la policía cargó contra ellos e hizo uso de látigos.

Renuncia de Badahur Ramchandra Iyer

BOMBAY, 19 (AP).—Badahur Ramchandra Iyer, miembro del Consejo de la India, ha enviado una carta al virrey, Lord Irwin, en la cual declara que renuncia a su cargo en señal de protesta "contra la prisión de Gandhi, a quien no se sigue juicio, y contra la reanudación de la censura a la prensa y el uso ilegal de la violencia contra personas inocentes de Madras y de otros puntos".

Calma en Sholapour

BOMBAY, 19 (H). — Comunican de Sholapour que fuerzas de policía realizaron sin éxito varios "raids" por Pandhar y Purbarshi. Numerosos negocios permanecen cerrados. Anoche la policía efectuó varias detenciones en el barrio Valsanó. En general reina calma en la ciudad.

EL VUELO DEL GRAF ZEPPELIN

(Continuación de la 1a. pág., 7a. col.)

a última hora de esta tarde y partirá para Pernambuco mañana entre las 5 y las 8. En su ruta dejará caer correspondencia sobre Tenerife y pasará sobre las islas de Cabo Verde.

Mensajes del alcalde de Sevilla

SEVILLA, 19 (AP).—El alcalde de Sevilla enviará por medio del Graf Zeppelin mensajes de salutación a los alcaldes de Río de Janeiro y de La Habana.

Desde Nueva York el consignatario del dirigible envió 16 grandes paquetes de correspondencia para reexpedir por vía dirigible. En este envío se han gastado 75.000 sellos de cuatro pesetas cada uno.

Durante la mañana el comandante de ingenieros militares, Sr. Cubillo, se comunicó desde el aeródromo de Tablada directamente con el Graf Zeppelin para enviarle detalles meteorológicos, con la dirección del viento, despachos que fueron captados por la aeronave.

En el Palacio Real de Madrid no se han recibido radiotelegramas del Dr. Jerónimo Megías, quien anunció que comunicaría al soberano los detalles del vuelo. Esto se atribuye a que las autoridades de a bordo no han querido transmitir sino los detalles meteorológicos y los datos precisos del vuelo y ha rechazado los mensajes particulares.

Numeroso personal de correo trabaja en la preparación de la correspondencia que llevará el Graf Zeppelin.

Los pasajeros en Sevilla

SEVILLA, 19 (AP). — La tripulación inició inmediatamente la tarea de la descarga, para llevar luego a bordo, un abastecimiento de crema helada, naranjas y limones, que servirán como refresco para los pasajeros durante el vuelo, que, según se cree se realizará con un clima caluroso.

Se anuncia que el Graf Zeppelin partirá entre las cinco y las ocho de la mañana.

El Dr. Hugo Eckener y los pasajeros del dirigible se dirigieron a los hoteles a descansar.

Mientras tanto, las autoridades hacen grandes esfuerzos para reunir el número suficiente de estampillas para la enorme cantidad de correspondencia que transportará el dirigible. De todos modos, la correspondencia será llevada a bordo de la aeronave, si no hay bastantes estampillas, y se franqueará en otros países.

Periodistas alemanes en Sevilla

ALBACETE, 19 (AP). — A las 15 llegó al aeródromo Los Llanos un avión trimotor alemán Junkers, de doce plazas. Lleva cuatro periodistas alemanes y algunos pasajeros Después de abastecerse de nafta se elevó nuevamente a las 16, rumbo a Sevilla, donde los citados periodistas harán la información de la salida del Graf Zeppelin.

Visitas al Graf Zeppelin

SEVILLA, 19 (AP).—El gobernador civil de esta provincia, Conde de San Luis, acompañado por D. Augusto Leguía, hijo del presidente del Perú, visitó al Graf Zeppelin. El comandante Eckener sacó una cajita y obsequió a sus visitantes con elaveles alemanes, y dijo que parecían sevillanos.

Llegada de aviones alemanes a Sevilla

SEVILLA, 19 (AP).—Llegaron dos aviones, procedentes de Alemania. Uno transporta tres mil piezas postales que conducirá el Graf Zeppelin, y otro trajo a seis periodistas alemanes.

Los aviones escoltarán al dirigible durante su salida, hasta que se interne en el mar.

Capotó un avión en Sevilla

MADRID, 19 (H).—El diario "Informaciones" publica un despacho de Sevilla que anuncia que un avión procedente de Alemania capotó al aterrizar, resultando heridos los dos aviadores que lo piloteaban.

Declaraciones de Eckener

SEVILLA, 19 (AP).—Los periodistas solicitaron al Dr. Eckener que hiciese algunas declaraciones, pero éste se negó. Arguyó que el viaje no tiene nada de particular y que los pasajeros recibieron la consigna de no hablar.

Añadió el comandante Eckener que mientras se encontraba en Sevilla en 19.21, se dió cuenta de sus magníficas condiciones para aeropuerto de una línea a América. Después de su última doble travesía del Atlántico, se hizo el propósito de no repetirla y, sin embargo, vuelve a realizarla, para probar de una manera definitiva la posibilidad de establecer un servicio regular de dirigibles con América, el que tiene, según su opinión, gran porvenir.

Partirá hoy a las 7.15

SEVILLA, 19 (AP).—El Graf Zeppelin partirá con rumbo a América mañana, a las 7.15, hora de Greenwich.

Banquete a Eckener

(De nuestro enviado especial)

SEVILLA, 19.—El Sr. Loring, director de la Compañía Transaérea Colón, concesionaria del aeropuerto de Sevilla, ofreció en el hotel Alfonso XIII un banquete en honor del Dr. Hugo Eckener.

Asistieron a la demostración el infante D. Alfonso de Orleans, que mañana se embarcará en el dirigible; su esposa, la infanta Beatriz; el teniente coronel Emilio Herrera, que también se embarcará mañana en el Graf Zeppelin; el Conde de San Luis, gobernador civil de la provincia; el director de la Exposición Ibero-Americana, Sr. Canal, y los aviadores capitanes Ignacio Martín Jiménez y Francisco Iglesias Brage, el director de la Sociedad Española de Construcciones Aeronáuticas, comandante Ortiz Echagüe, y otras destacadas figuras de la aviación española.

El Dr. Eckener pidió al capitán Iglesias que le detallase la ruta que debe seguir el Graf Zeppelin y le invitó a tomar parte en el viaje.

El infante D. Alfonso de Orleans y el teniente coronel Emilio Herrera se lamentaron conmigo de que el Graf Zeppelin no llegue a Buenos Aires. La salida está fijada para las 8.

Eckener habló en Sevilla

SEVILLA, 19 (AP).—El Dr. Hugo Eckener, al ser entrevistado hoy, declaró:

"Estoy muy satisfecho con los resultados que ha tenido hasta ahora el vuelo y me siento encantado por la recepción de que hemos sido objeto. El viaje a los países americanos promete inaugurar una nueva era entre las comunicaciones con Alemania, España y aquellos países".

El Dr. Megías dijo:

"Este será un gran viaje que servirá como lazo de unión entre Alemania, España y las naciones de América".

El teniente coronel Herrera declaró lo siguiente:

"Me siento muy impresionado por las posibilidades que ofrece este viaje, pues su éxito podrá significar el establecimiento de comunicaciones comerciales regulares con dirigible entre Alemania, España y los países americanos".

Han sido rebajados los pasajes en avión a Río de Janeiro

Con motivo del arribo del Graf Zeppelin a Río de Janeiro, la Nyrba ha resuelto expedir pasajes a precio reducido hasta la capital fluminense.

Estos pasajes podrán utilizarse en el viaje de hidroavión Río de Janeiro, para 22 pasajeros, que, de acuerdo con el horario establecido, partirá de nuestra capital mañana a las 8.30 para llegar a la capital del Brasil el jueves a las 16.15. De tal modo las personas que se trasladen a dicha ciudad con el fin de conocer al dirigible alemán estarán, pues, allí un día antes del arribo de éste, que se producirá el viernes 23.

El viaje de regreso podrán efectuarlo en el hidroavión Santos, del mismo tipo que él anterior, que saldrá de Río de Janeiro el jueves 29 a las 7 y llegará a Buenos Aires el viernes 30 a las 15.

Los que deseen prolongar su excursión hasta Pernambuco, otra de las escalas del Graf Zeppelin, podrán seguir desde Río de Janeiro en el hidroavión Santos, que los traerá también de vuelta, con arreglo al siguiente horario: salida de Río de Janeiro, el viernes 23 a las 7; llegada a Pernambuco, el sábado 24 a las 11.25; salida de Pernambuco, el martes 27 a las 12, llegando a Buenos Aires el aparato, como se ha dicho, el domingo 30 por la tarde.

Desde Buenos Aires se enviará correspondencia

La Dirección de Correos nos informa que la correspondencia que saldrá para ser transportada a los Estados Unidos y a Europa por el Graf Zeppelin tiene alcance hasta mañana a las 20. Las piezas postales saldrán de ésta en avión hasta Pernambuco (Brasil), donde alcanzarán al dirigible. Se aceptarán únicamente cartas y tarjetas ordinarias y la tarifa será la siguiente:

Cartas: cada 10 gramos o fracción, tres pesos; tarjetas, cada una, 1,50. Los interesados en hacer uso de este servicio especial y que se ofrece por primera vez en el país pueden depositar su correspondencia en la casa central, sección correspondencia aérea de las ventanillas, donde encontrarán los timbres habilitados expresamente para este primer viaje del Graf Zeppelin. Aparte del interés mundial que este vuelo ha despertado y de las ventajas que reportará su utilización aplicada al servicio postal, la circunstancia de que se emplearán estampillas especiales hará que los entusiastas de la filatelia lo aprovechen para enriquecer sus colecciones.

DERRUMBOSE UNA TORRE EN TURQUIA

Mató a trece mujeres que descansaban a su sombra

ESMIRNA, 19 (AP). — Al derrumbarse una torre semiderruída, en Dedebashi, resultaron trece mujeres muertas y ocho heridas de gravedad. La torre cayó sobre un grupo de mujeres que descansaban a su sombra, después de haber trabajado en los cultivos de opio.

Según una antigua superstición turca, la torre estaba habitada por espíritus endemoniados.

EL GABINETE DE YUGOESLAVIA

Fueron designados dos nuevos ministros

BELGRADO, 19 (AP).—Se ha dado a la publicidad un real decreto, en el que se nombra a los señores Preka y Stanko Srbenik, ex diputados croatas del partido encabezado por el Sr. Raditch, ministros de Bienestar Social y de Agricultura, respectivamente.

Los señores Franges y Drinkovitch, que desempeñan actualmente esos cargos, permanecerán en el Gabinete como ministros sin cartera.

UN EMPRESTITO PARA HUNGRIA

El Gobierno rehusó una oferta de Londres

BUDAPEST, 19 (AP).—El gobierno de Hungría ha rechazado la oferta de Londres para concederle un empréstito de cuatro millones de libras esterlinas a corto plazo y considera actualmente la oferta norteamericana para un empréstito de veinte millones de dólares, al interés de siete y medio por ciento, a contar desde el mes de junio próximo.

Incendio en una aldea húngara

TANACSI, 19 (AP).—A causa de un incendio que destruyó las iglesias católica y protestante y se extendió a unas cien casas, al ser batidas las llamas por el viento, perecieron dos personas, otras dos perdieron la razón y unas cincuenta resultaron heridas.

Las autoridades creen que se trata de la obra de incendiarios, pues ya son cuatro los grandes incendios que ha habido últimamente en esta aldea.

Monumento a un asno en los Estados Unidos

FAIRPLAY, Colorado, 19 (AP). — El fiel burro llamado Prunes, muerto de un tiro cuando ya estaba fuera de servicio, después de haber prestado su ayuda en varias minas de la región, será recordado con un monumento construído con trozos de mineral extraído de los mismos lugares donde trabajo.

G. BRETAÑA CRITICA EL PROYECTO BRIAND DE UNION EUROPEA

En general se considera más su aspecto económico que el político

DUDA CORTES

(Especial de LA NACION)

LONDRES, 19.—Las proposiciones de Briand sobre la creación de los Estados Unidos de Europa son examinadas aquí en un tono que podría calificarse de cortés duda. Como es natural, se reconoce generalmente que la gran idea que las inspira está destinada a aumentar la reputación del gran estadista francés. Sin embargo, parece que la mayoría de las opiniones está dispuesta a criticar el proyecto Briand, no tanto por el vasto alcance de sus proposiciones —según parece desprenderse del memorándum—, sino porque aparenta significar simplemente una edición europea de la Sociedad de las Naciones. Quizá no debe causar sorpresa que la atención general tienda a concentrarse sobre sus características económicas más bien que políticas, aun cuando Briand se refiere en primer término al aspecto político del asunto. Por consiguiente, hasta en los círculos en que el proyecto cuenta con menos partidarios existe disposición evidente a considerarlo como una cuestión en gran parte económica.

El estímulo que los acontecimientos políticos ocurridos recientemente ha proporcionado al imperialismo hace descartar la aceptación del proyecto con un espíritu que no sea de neutralidad benévola. Es considerado algo así como un método admirable para resolver las diferencias estrictamente europeas, en las cuales Gran Bretaña, poseedora de un imperio repartido en todo el globo, no puede participar. Probablemente esta actitud se extiende mucho más allá de los límites estrechos del imperialismo conservador británico. El resultado de la reciente conferencia naval ha contribuído mucho a disipar la creencia creciente de que ya se ha iniciado en Europa una era de cooperación práctica. Por otra parte, la conferencia también ha revelado la subsistencia de una conciencia nacional muy fuerte en diversas formas, que por más admirable que sea es considerada en muchas partes como contraria al espíritu indispensable para la realización eficiente del proyecto de Briand.

Se recuerda que en la última conferencia mundial sobre aranceles se llegó a conclusiones que ningún país hasta hora se ha manifestado dispuesto a poner en vigor. En verdad, parece que la recomendación unánime de la conferencia para la institución de derechos más reducidos será seguida muy probablemente por el establecimiento de una legislación aduanera que contendrá restricciones sin precedentes. Debido a que la idea de Briand ha sido considerada en Gran Bretaña principalmente desde el punto de vista arancelario, la extremada reserva con que ha sido acogida en este país no debe causar sorpresa.

A la espera de explicaciones más amplias acerca de la posición en que se hallaría Gran Bretaña en el supuesto caso de realizarse el proyecto, y con respecto a los métodos por los cuales se propone lograr la reorganización económica de Europa, puede anticiparse la persistencia de la opinión británica prevalente en este asunto, que es de una aprobación abstracta y no comprometedora.

Comentarios de la prensa alemana

BERLIN, 19 (AP).—El memorándum de M. Briand ha encontrado en ésta ecos de escepticismo, por no decir de oposición, en la prensa, con excepción de los diarios izquierdistas. El diario nacionalista "Lokal Anzeiger" hace notar la significativa coincidencia del rasgo de M. Briand con la política de aislamiento de Francia después de la conferencia de Londres, y lo señala como una verdadera tentativa para ejercer presión sobre Gran Bretaña, Italia y los Estados Unidos, que rehusaron tomar parte en la consagración de la división territorial europea. "Demokratische Zeitung" dice:

"No puede pasar inadvertida la impresión de que M. Briand planeó y propagó la idea de la unión europea como buen francés y buen europeo, dejando a su país en una política de aislamiento para atender sus propios intereses y armamento."

"Vossische Zeitung" expresa:

"Briand propone actualmente la fundación de un congreso europeo permanente unido a la Sociedad y dentro de la Sociedad de las Naciones, método nuevo para el antiguo argumento de formar una poderosa constelación política."

"Vorwaerts" aconseja al Gobierno aceptar esta oportunidad para realizar la gran idea de solidaridad entre las naciones europeas.

M. Claudel visitó a Mr. Stimson

WASHINGTON, 19 (H). — El embajador de Francia, M. Claudel, visitó hoy al secretario de Estado, Mr. Stimson, a quien declaró que el memorándum enviado por Briand a varias potencias formulando un cuestionario relativo a la proyectada federación de los estados de Europa, no está concebido con espíritu poco amistoso hacia los Estados Unidos.

Mr. Stimson se manifestó satisfecho por tales declaraciones.

Comentarios de la prensa griega

ATENAS, 19 (H).—Todos los diarios de esta capital publican íntegramente el texto del memorándum de M. Briand, y lo comentan en términos elogiosos.

Comentarios de la prensa francesa

PARIS, 19 (H). — La prensa de información y los órganos de la oposición, sin distinción de color político, dedican largos y favorables comentarios a la iniciativa de M. Briand sobre la formación de

UN INFORME SOBRE LA SITUACION DE LA ECONOMIA ITALIANA

Su autor, Mr. Mac Lean, considera que es fundamentalmente sana

LA ACCION FASCISTA

(Especial de LA NACION)

WASHINGTON, 19. — El informe redactado por Mr. Mac Lean, comisionado administrativo de la Cámara de Comercio Internacional de París, sobre las condiciones económicas de Italia, consigna que el mejoramiento general del país está retardado por el reajuste del comercio y la industria propio de todo el mundo. Si no fuera por la depresión mundial, dice el informe, es probable que Italia hubiera señalado ya un mejoramiento. Agrega que la situación italiana seguramente se normalizará, pues la estructura económica del país es fundamentalmente sana.

El gobierno italiano piensa seguir su política de depuración hasta que hayan sido eliminados todos los elementos inestables.

Mr. Mac Lean no está de acuerdo con las manifestaciones de que las relaciones entre los intereses comerciales y el gobierno de Mussolini sean tirantes o que la intervención fascista en las empresas privadas las ahogue o motive fuertes antagonismos; declaró que hay razones para creer que existe una mejor comprensión entre el Gobierno y los negocios; que los fascistas han aprendido que ciertas leyes económicas fundamentales no pueden desecharse y que la esencia de la filosofía económica fascista está en favor de la producción en interés de todas las clases y que el único prejuicio existente es contra los que no desean esforzarse en contribuir al bienestar del estado como entidad.

Las reformas en el ejército

(Especial de LA NACION)

ROMA, 19. — Se publican las modificaciones por introducirse en la reglamentación del ejército, el que quedará constituído del modo siguiente:

Un comando, cuerpo del estado mayor, cuatro comandos de ejército, once cuerpos de ejército territorial. Las tropas en Sicilia, como en Cerdeña, tendrán su comando militar especial; habrá en conjunto 31 divisiones territoriales con otros tantos inspectorados de movilización. El arma de caballería se compondrá de doce regimientos; la artillería es la que tendrá más importantes modificaciones, pues habrá once comandos de artillería territorial, además de artillería de Sicilia y Cerdeña; treinta regimientos de artillería de campaña, doce pesada, tres de montaña, uno montada, tres regimientos de artillería costera y cinco de antiaérea. Las modificaciones de menor importancia serán las que conciernen a las escuelas militares, las que estarán junto con las primeras y actuarán gradualmente según las instrucciones del Ministerio de Guerra.

Pío XI recibió a la señora de García Mansilla

CIUDAD DEL VATICANO, 19 (AP). — El Sumo Pontífice recibió en audiencia privada a la señora de García Mansilla, esposa del embajador argentino en España, con quien conversó cordialmente y le impartió luego su bendición apostólica.

Quiebra de una casa exportadora

GENOVA, 19 (AP). — La antigua firma Giovanni Bruno e Figli, de esta plaza, muy conocida en la República Argentina, y que se dedicaba a la exportación de aceite de oliva, fué declarada en quiebra con un pasivo de más de diez millones de liras. El jefe de la casa, Sr. Bruno, al ser notificado, se suicidó. La casa contaba 50 años de existencia.

Mussolini llegó a Milán

MILAN, 19 (AP).—El jefe del Gobierno, Sr. Mussolini, llegó aquí, de incógnito, esta mañana a las 7.30. Se aloja en casa de su hermano Arnaldo.

El ministro peruano

GENOVA, 19 (AP).—Ha llegado a ésta a bordo del Orazio el ministro plenipotenciario del Perú en Italia, D. Germán Lima Iglesias, quien fué recibido en el muelle por el cónsul de su país y destacados miembros de la colectividad peruana.

LA INDEPENDENCIA DE CUBA

(Especial de LA NACION)

MONTEVIDEO, 19.—Para celebrar el aniversario de la independencia de Cuba, se efectuarán mañana diversos actos de adhesión al país amigo. En la Escuela Cuba se realizará una interesante fiesta, a la que asistirán el Dr. Campisteguy; el canciller, señor Domínguez; el ministro plenipotenciario cubano, general Luis Solano Álvarez; el director de enseñanza, Dr. Santín C. Rossi, y otros altos funcionarios.

De tarde, en el salón de fiestas del Parque Hotel, el Sr. Solano Alvarez ofrecerá una recepción a los altos poderes públicos, miembros del cuerpo diplomático y caracterizados elementos de diversos círculos, y por la noche habrá iluminación extraordinaria en la plaza Independencia, destacándose una enorme bandera formada con lamparillas blancas, azules y rojas.

EL DIPUTADO ZACCAGNINI EN MONTEVIDEO

MONTEVIDEO, 19.—Esta mañana llegó, procedente de Buenos Aires, el diputado nacional argentino D. Antonio Zaccagnini, quien estuvo en la agencia de LA NACION en visita de cortesía. El viajero vino dispuesto a conversar con Simón Radowitzky, a quien encontró antes de mediodía. Después de la entrevista, el señor Zaccagnini anunció que, de regreso a esa capital, pugnará por la supresión del presidio de Ushuaia.

El accidente al Late 28

MONTEVIDEO, 19. — Por disposición de la Capitanía General de Puertos hoy prosiguieron los remolcadores Montevideo y Dos Hermanos recorriendo la supuesta zona donde cayó el Late 28, sin que los rastreos efectuados hayan dado resultados. No obstante mañana continuarán las tareas.

Será agasajado el Dr. Alberto Díez de Medina

MONTEVIDEO, 19. — Con motivo del reciente nombramiento para desempeñar la cartera de Relaciones Exteriores de su país, el ministro plenipotenciario de Bolivia, Dr. Alberto Díez de Medina, será objeto de diversos agasajos en el curso de la semana.

Parece que de acuerdo con el tratado de Londres, Gran Bretaña puede emprender la construcción de barcos hasta un total de 86.350 toneladas, para reemplazar a buques en servicio en 1937, 1938 y 1939, mientras que los Estados Unidos pueden construir 34.830 toneladas y el Japón 18.000. El contraalmirante Jones ya ha hecho notar que la proporción establecida para los cruceros en el tratado podrá quedar sin efecto, en la ausencia de un acuerdo mutuo entre las potencias. La división de informaciones de la marina recalca el hecho de que el tratado naval, al autorizar a las potencias a seguir adelante con la construcción de esos cruceros destinados a reemplazar a los existentes, no restringe la construcción de nuevo tonelaje en cruceros de la misma clase que los radiados.

El debate en la Comisión del Senado de la Unión

WASHINGTON, 19 (AP).—Hoy continuó ante la Comisión de Relaciones Exteriores el debate acerca del tratado de Londres entre los adversarios del mismo y los senadores que fueron como delegados a la conferencia de Londres. Se cree que las discusiones tocan a su término.

La discusión en el Senado de la Unión

WASHINGTON, 19 (AP).—Los partidarios del tratado naval de Londres anticipan que la Comisión de Relaciones Exteriores del Senado elevará un informe favorable al alto cuerpo durante el curso de la semana. El presidente de dicha comisión, Mr. Borah, se cuenta ya entre los que apoyan el pacto. Se dispone llamar a una reunión de comisión inmediatamente después de las audiencias que se realizarán en el seno de la comisión, con el objeto de considerar el informe. Una votación extraoficial tomada el sábado demostró que hay una mayoría abrumadora a favor de la aprobación del tratado.

sas demostraciones de simpatía por parte de las altas autoridades del gobierno y un selecto grupo de sus relaciones.

El presidente Campisteguy, el canciller Sr. Domínguez, el ministro de Alemania y otros miembros del cuerpo diplomático le ofrecerán banquetes de despedida.

Las autoridades del Jockey Club por su parte, que habían resuelto dedicar una de las reuniones de Maroñas a la concordia boliviano - paraguaya, decidieron adelantar la fecha, en vista de que el Dr. Díez de Medina saldrá el lunes rumbo a La Paz y al efecto dispusieron que ese homenaje se celebre el domingo próximo.

PARTIO DE ASUNCION EL CAÑONERO ROSARIO

La tripulación fué objeto de una cariñosa despedida

(Especial de LA NACION)

ASUNCION, 19.—A las 14.20 emprendió el regreso a Buenos Aires el cañonero Rosario. La oficialidad y la tripulación fueron despedidas por las autoridades marítimas, jefes de la marina, personal de la legación y consulado argentinos, los presidentes de las asociaciones argentinas y numerosos compatriotas. En el momento de la partida, el público, que llenaba los muelles, aclamó a los marinos argentinos, mientras centenares de pequeñas y grandes embarcaciones, profusamente embanderadas, acompañaban al cañonero Rosario hasta fuera del puerto.

Fué puesto en libertad el director de "La Tribuna"

ASUNCION, 19. — Hoy fué puesto en libertad el Dr. Arturo Bordón, director de "La Tribuna", órgano del Partido Liberal opositor, presidido por D. Eduardo Schaerer.

Llegada de familias mennonitas

ASUNCION, 19. — Procedente de Buenos Aires llegó hoy otro contingente de trescientos colonos mennonitas con sus familias, los cuales se radicarán en el Chaco Paraguayo.

El ministro de Bolivia

ASUNCION, 19. — Hoy es esperado el nuevo ministro de Bolivia D. Fernando Guachalla. Lo recibirá el introductor de embajadores.

La Legación argentina entregará al ministro boliviano el archivo de su antecesor, pues el archivo boliviano fué depositado en la Legación argentina cuando se rompieron las relaciones entre el Paraguay y Bolivia el año 1928.

FUERON INCINERADOS LOS RESTOS DE SIDAR

El general Azcárate conduce las cenizas a Méjico en avión

SAN JOSE DE COSTA RICA, 19 (AP).—El ministro de Méjico ha anunciado que el cadáver del aviador Sidar fué incinerado y que las cenizas serán repatriadas por avión, ya sea en vuelo directo a Méjico o con escalas en El Salvador y Guatemala, de acuerdo con las instrucciones que sobre el particular impartirá el gobierno de Méjico.

Traslado de las cenizas

SAN JOSE DE COSTA RICA, 19 (AP).—El general Azcárate partió a las 7.35 en aeroplano, llevando las cenizas del coronel Sidar a Méjico.

Los restos llegaron a San Jerónimo

MEJICO, 19 (AP).—El Ministerio de Comunicaciones anuncia que el aparato que conduce los restos del coronel Sidar ha llegado a San Jerónimo, donde se realizarán esta noche las ceremonias fúnebres. El aparato partirá mañana para Puebla, donde habrá nuevas ceremonias, y el miércoles llegará a esta capital, escoltado por dos escuadrillas de aeroplanos del ejército.

El presidente Ortiz Rubio encabezará la ceremonia de la recepción de los restos en el aeródromo de Valbuena. Luego serán conducidos al Palacio Nacional, donde se establecerá una guardia de honor hasta el jueves, día en que serán sepultados.

Amy Johnson llegó a Singapur

SINGAPUR, 19 (AP). — La joven aviadora británica Amy Johnson realizó un perfecto aterrizaje en la base aérea de Singapur, con lo que cumplió una nueva etapa de su vuelo de Gran Bretaña a Australia, adonde espera llegar el miércoles.

Caída de un avión en Florencia

FLORENCIA, 19 (AP). — La revista militar y aérea en honor de Mussolini fué turbada por la muerte de un mecánico de aviación que pereció al precipitarse el aeroplano en que volaba el diputado Pietro Farretti. Este último sólo resultó ligeramente herido.

Vuelo de un periodista norteamericano

BALTIMORE, 19 (AP).—Mr. Van Lear Black, propietario de "The Baltimore Sun", descendió hoy aquí en su aeroplano Maryland Free State, después de terminar un vuelo alrededor del mundo. Se anuncia que en breve realizará un viaje a los países latino-americanos.

La aviación norteamericana en Cayena

(Especial de LA NACION)

NUEVA YORK, 19. — El coronel O'Neill, presidente de la línea aérea Nueva York-Río de Janeiro-Buenos Aires, anuncia la conclusión de la larga controversia entre el gobierno francés y los directores de las líneas internacionales aéreas de los Estados Unidos, la que consistía en la prohibición de que los aeroplanos de la Unión en viaje a la América del Sur tocaran en las posesiones francesas.

Anunció que fué obtenido el permiso para el aterrizaje en Cayena. Dentro del mes, Cayena será una de las etapas en los itinerarios de Miami a las ciudades de las Antillas y el

COMERCIO - INDUSTRIA - BANCA - COTIZACIONES

MERCADO DE VALORES DE NUEVA YORK

NUEVA YORK, 19 (AP). — El Mercado de Valores inició sus operaciones con tendencia a la baja. El cierre se operó con declinaciones, debido a la presión de los bajistas.

Se vendió un total de 2.413.900 acciones diversas.

TASA DEL DESCUENTO DEL ECHSBANK

BERLIN, 19 (AP).—El Reichsbank redujo la tasa del descuento de 5 a 4 1/2 por ciento y la del interés sobre los adelantos de 6 a 5 1/2 por ciento.

este de la América del Sur. El coronel O'Neill hizo notar este primer paso como la probable cooperación entre las líneas francesas fuertemente ayudadas con subsidios por el gobierno francés y las líneas internacionales de la América del Norte. Se espera que el intercambio de pasajeros y correspondencia será arreglado en breve.

Amy Johnson partió para Surbaya

SINGAPUR, 19 (AP).—La aviadora británica Amy Johnson partió con destino a Surbaya, en la India holandesa, desde donde continuará el vuelo a Australia.

El Heligoland salió de La Coruña

LA CORUÑA, 19 (AP).—Salió el hidroavión alemán Heligoland. Se dirige a Cádiz, en vuelo de ensayo, para estudiar la línea aérea entre Berlín y la América del Sur.

APROBARA TODAS LAS ELECCIONES EL BLOQUE MAYORITARIO

(Continuación de la 1a. pág. 2a. col.)

va reunión, a la que se espera que concurrirán más diputados, sea tratada nuevamente la cuestión del despacho de la comisión especial de poderes, y que varios de los asuntos aprobados ayer sean discutidos otra vez. Si así ocurriera, algunas de las resoluciones adoptadas pueden ser modificadas.

Se espera que para ese día quedará terminada la tarea de la comisión, porque varios diputados de la misma juntamente con otros colegas de representación se proponen ausentarse a Entre Ríos, a fin de participar en la campaña proselitista que debe realizar el partido con motivo de las próximas elecciones de renovación del gobierno provincial.

Dichos diputados acompañarían al senador del Valle, que partirá el miércoles para Entre Ríos.

Asuntos entrados

Ayer tuvieron entrada en la comisión los siguientes asuntos:

El Partido Autonomista de Corrientes presentó un extenso memorial impugnando la elección nacional realizada el 2 de marzo último y solicitando la anulación de dicho acto. La impugnación se funda en diversos antecedentes relacionados con la conducta de la intervención nacional antes y durante la elección y en las denuncias presentadas oportunamente contra las autoridades, a quienes se acusa de haber ejercido presión y cometido diversas irregularidades. De esa impugnación se dará traslado hoy a los diputados electos por dicha provincia.

El juzgado federal de San Juan envió una nómina de las denuncias presentadas por retención de libretas de enrolamiento. Informa que las numeradas del 1 al 264 han quedado sin efecto, por haber desistido los denunciantes; que las comprendidas desde el No. 265 al 735 están paralizadas por no haber comparecido los denunciantes a ratificarse y que están en trámite las que llevan la numeración del 736 al 740. La Cámara Primera de Apelaciones de La Plata ha remitido las planillas de cómputos de la elección municipal realizada el mes de noviembre de 1926 en Monte. El Ministerio de Guerra envió documentos que fueron utilizados por el diputado electo D. Justo Zavalla para su enrolamiento.

Fué recibido también un telegrama del interventor nacional en Mendoza, anunciando que ha remitido el proceso por desacato incoado contra el diputado electo, Sr. Lencinas, y envía, además, la nómina de los ciudadanos que han declarado en el sumario instruído con motivo de las denuncias por secuestro de libretas de enrolamiento, desmintiendo que hayan sido víctimas de esa substracción. También anuncia el mismo funcionario que ha remitido los procesos por denuncias de delitos contra la ley electoral.

Los diplomas de Córdoba

Aunque se guardó al respecto la mayor reserva, sabemos que, en su reunión de ayer, el bloque personalista adoptó una resolución de suma importancia con respecto a los diplomas de Córdoba. Se convino, en efecto, que en caso de promoverse debate en torno a la pasada elección — debate por otra parte inevitable — el bloque lo impedirá por medio de una moción de orden e inmediatamente se pronunciaría por el rechazo de los diplomas, dando de tal modo por terminado un asunto en el que, según han llegado a convenir ellos mismos, pocas o ninguna razón pueden alegar en favor suyo los personalistas.

En los Estados Unidos se desea la aclaración de una cláusula del tratado naval de Londres

(Especial de LA NACION)

WASHINGTON, 19. — Los Estados Unidos están contemplando el intercambio de notas con Gran Bretaña y el Japón, con el objeto de aclarar un punto del tratado naval, puesto que parece que según sus términos, Gran Bretaña podrá contar con 23 cruceros de 10.000 toneladas, un año después que los Estados Unidos hayan alcanzado el número máximo de 18 de estos barcos que les permite dicho tratado. Esta discrepancia, que ha sido señalada por la junta general de Marina de la Unión, es susceptible de ser salvada, según cree el senador Swanson, miembro de la comisión de relaciones exteriores del alto cuerpo, quien pide la iniciación de audiencias en el seno de la misma sobre el tratado y es el autor de la idea del cambio de notas. Se considera que en el caso de que la ambigüedad apuntada no fuese despejada, el Senado tendría motivo para adoptar una resolución que pusiera a salvo la posición de los Estados Unidos.

TITULOS Y ACCIONES

BOLSA DE NUEVA YORK

Títulos

NUEVA YORK, 19 (Esp.).—Al cierre de la Bolsa se cotizaron hoy los precios siguientes:

	Hoy	Anterior
Crédito argentino, 6 % 1925-1957, serie A	98 3/4	98 3/4
Crédito argentino 6 % 1924-1958, serie B	98 1/2	98 1/2
Crédito argentino, 6 % 1925 - 1959 (cupones junio)	98	98 1/2
Crédito argentino, 6 % 1925 - 1959 (cupones octubre)	98 1/2	98 3/4
Crédito argentino, 6 % 1926 - 1960 (cupones mayo)	98 3/8	98 1/2
Crédito argentino, 6 % 1926 - 1960 (cupones octubre)	98 1/2	98 1/2
Crédito argentino, 6 % 1927 - 1961 (cupones febrero-agosto)	98 1/4	98 1/2
Crédito argentino 6 % 1927 - 1961 (cupones mayo - noviembre)	98	98 1/2
Crédito argentino, 5 ¼ por ciento, 1962	93 1/4	93 1/8
Crédito argentino 5 ½ por ciento 1909-45	87 3/8	87 3/8
Empréstito municipal de la ciudad de Bs. Aires, 6 1/2 %, 1955	95 1/2	95 1/2
Empréstito de la provincia de Bs Aires. 6 %, 1961	87 1/8	87 1/8
Empréstito de la provincia de Bs. Aires. 7 %, 1952	97	97
Empréstito de la provincia de Bs. Aires. 7 1/2 %, 1947	101 1/4	101 1/2
Empréstito de la provincia de Córdoba. 7 %, 1924-1942	98	98
Empréstito de la provincia de Santa Fe. 7 %, 1924-1942	93 7/8	93 1/2
Títulos de la municipalidad de Bs. Aires. 6 % "C" 2. 1960	93 1/2	93 1/2
Títulos de la municipalidad de Bs. Aires, 6 %, "C" 3, 1960	92 1/2	92 1/2
Títulos de la República de Colombia, 6 por ciento, 1961 (cupones octubre)	76 3/8	76 1/8
Títulos de la República de Francia, 7 %, 1949	117 3/4	117 3/4
Título del Reino de Italia, 7 %, 1951	98 1/2	98 1/2
Títulos de la municipalidad de San Pablo (Brasil) 8 1/2 por ciento, 1957	79	79
Títulos del estado de San Pablo (Brasil). 7 %, 1956	87 3/4	87 3/4
Títulos de la R. O. del Uruguay, 6 %, 1960	93	93
Títulos del cuarto empréstito de la Libertad de los Estados Unidos 4 1/4 %, 1933-1938	102 4/32	102 2/32
Toronto Electric Light Co. Ltd., 6 %, 1953	86 3/8	86

Acciones

	Hoy	Anterior	AÑO 1930 Más bajo	AÑO 1930 Más alto
Abitibi Power & Paper Co.	31 3/4	32 1/2	31 3/4	41 1/2
Allied Chemical & Dye Co.	301 1/4	311	265	341 1/2
Allis-Chalmers Mfg.	63 1/2	64 1/8	40 5/8	66 5/8
American Agricultural & Chemical Co.	8 1/8	8 1/8	5 7/8	10
American & Foreign Power	80 1/8	84	73 3/8	93 1/8
American Can	140 3/8	144 3/4	119 1/8	165 1/8
American Car & Foundry Co.	56	55	52 1/2	82
American Locomotive	64	64 1/8	64	104
American Metal Company Ltd.	42 3/8	42 3/8	39 3/4	50 5/8
American Power & Light	101 3/4	106 1/4	86	118 3/4
American Rolling Mills	73 1/8	73 7/8	71	95 5/8
American Smelting & Refining Co.	70 1/4	70	66 5/8	78 5/8
American Super Power	32 3/4	34 5/8	28 3/4	39 3/8
American Telephone & Telegraph Co.	244 3/4	246 1/2	218 1/4	273
American Waterworks & Electric	109 1/4	110 1/2	89 7/8	123 1/2
Anaconda Copper Mining	58 3/4	61	52 3/4	80 1/2
Anglo-Chilean Nitrate Co.	33	40	15 3/4	42 1/4
Armour & Co. (Deleware) 7 por ciento, preferidas	77 1/8	77	74 1/2	80 3/4
Armour & Co. of Illinois, clase A	6 5/8	7 1/8	5 1/4	7 3/8
Armour & Co. of Illinois, clase B	3 3/4	4	2 7/8	4
Armour & Co. of Illinois, preferidas	63	61	55	64
Associated Gas & Electric Corp. "A"	38 7/8	39 1/4	36 1/2	46 1/2
Atchison, Topeka & Santa Fe Railway	227	228	216 1/4	241 3/8
Auburn Auto	161 1/2	168	161 1/2	261 1/2
Aviation Corporation of America	40	40	24 7/8	53 1/2
Baldwin Locomotive Works	28	28 1/4	25	37 3/8
Baltimore & Ohio	114 3/4	116	111 1/2	130
Bankers Trust Co., of New York	166	166	131	180
Bank of Montreal	303	303	302	325
Bendix Aviation Co.	40 3/4	41 1/4	32 5/8	56
Bethlehem Steel Co.	95 3/8	96 1/2	93 3/4	109
California Packing Co.	69	69	66 1/2	85 7/8
Calumet & Arizona	63	63	60 1/2	79 7/8
Calumet & Hecla	19 1/2	20 3/8	17	32 7/8
Canadian Bank of Commerce	255	255	240	283
Case Threshing Machine Co.	325	340	196	355
Celotex Corporation	31 3/8	34 5/8	28	59 1/2
Cerro de Pasco Copper	55	56	52 1/8	63 3/8
Chase National Bank	167	166	153	179
Chicago, Milwaukee, St. Paul & Pacific	21 3/8	21 7/8	18	26 1/2
Chicago, Milwaukee, St. Paul & Pacific, preferidas	34 7/8	36	31 1/2	45 1/2
Chicago, Rock Island & Pacific	112	113 5/8	109 1/4	126 1/2
Chile Copper	50	50	49 1/2	65
Chrysler Motor Corp.	34	34 1/2	31 1/2	42 1/2
Cities Service	35 3/4	36 5/8	34 1/2	43 7/8
Coca-Cola	130	136	138	186 3/8
Commercial Investment Trust Co.	41 3/4	42 1/2	36 3/4	54 1/8
Commercial Solvents Corp.	30	31 5/8	25 1/4	37 3/8
Commonwealth & Southren Power Co.	17 1/4	17 7/8	15	20 1/8
Consolidated Aircraft	20 3/4	20 3/4	13	34 1/2
Consolidated Gas New York	126	129 7/8	98	135 3/8
Continental Can	64 1/2	65 1/8	58	71
Continental Motors Corp.	5 1/4	5 1/2	5	7 7/8
Coty Syndicate	6 1/8	6 1/8	5 5/8	7 3/8
Cuban American Sugar	6 1/2	6 1/2	6 1/8	8 3/4
Curtis - Wright Consolidada	11 1/8	11 3/4	6 1/4	13 5/8
Davidson Chemical Co.	35 1/8	36 5/8	28 1/2	43
Denver & Rio Grande Western R. R.	70	70	57	78 3/8
Drug Incorporated	81	81 3/8	76	86
Dupont de Némours	127	129 5/8	112 1/2	142 7/8
Eastern Utilities Associates	16 1/2	16	7 7/8	17 1/8
Eastman Kodak Co.	240	247	178	255
Electric Autolite Co.	36 3/4	39 1/8	31 1/2	114 1/2
Electric Bond & Share	99	103	81 1/2	116 7/8
Electric Power & Light	85	88 1/4	71	102
Engineers Public Service	62	63 1/2	39 1/2	65 1/4
Engineers Public Service, preferidas	105	105	94	107
Equitable Trust Co. of New York	133	133	105	139
Erie, ordinarias	47 1/2	48 3/4	45	63 3/8
First National Ban of Boston	118	119	116	132
Fox Film "A"	49 7/8	52	17 1/4	56
General Asphalt	56 1/2	58	49 1/4	70 3/4
General Capital Corp.	51 1/2	51 1/2	49	60
General Electric	80 1/4	83 5/8	68	93 3/4
General Foods	57 3/4	58 1/2	40 1/2	60 1/2
General Motors	47 1/2	47 5/8	35 7/8	53 3/8
General Public Service	44	45 1/8	30 1/2	52
George A. Fuller, prior, preferidas	91	91	89 1/2	95 1/2
Gillete Safety Razor	85 3/4	87	81 3/8	106
Glidden Corporation	24 1/2	25 3/4	24 3/8	42 3/4
Gold Dust	43 3/4	45	32 1/8	47
Goodrich Co. B. F.	49	42 7/8	38	57
Goodyear Tyre & Rubber Co.	32 3/4	34	23 1/2	36 1/2
Graham, Paige Co.	9	9	8 5/8	12 3/4
Granby Cons. Mining & Smelting	32 1/2	32 1/2	28	59 1/2
Great Western Sugar	25 1/8	25 1/4	25 1/8	34
Guaranty Trust of New York	783	786	660	860
Howe Sound	31 5/8	32 1/2	27 1/2	41 1/8
Hudson Bay Mining & Smelting	9 5/8	9 3/4	8 1/8	14 1/2
Hudson Motor Car Co.	42 5/8	42 3/8	41 5/8	61 3/4
Hupp Motor Co.	18 1/2	19	17 1/2	35 5/8
International Business Machines	184	187	150	190 1/2
International Cement Co.	66	67 3/4	50 3/4	74 7/8
International Combustion Co.	10	10	5 1/4	14
International Harvester Co.	102 3/8	106	79	113 1/2
International Harvester Co. preferidas	143 1/8	143 1/8	140 1/8	144 3/4
International Match Corp. preferidas	81	82 1/2	65 1/2	90
International Mercantile Marine	26 1/2	27 1/2	25	32 7/8
International Nickel	32 5/8	33	31 1/4	43 3/8
International Paper & Power "A"	26 1/2	26 3/4	26	30 3/8
International Paper & Power "B"	18 3/4	18 3/4	15	22
International Paper & Power "C"	14 1/2	15 1/4	14	17 3/4
International Telephone & Telegraph	62 1/8	64 1/8	61 5/8	75 3/8
Kenecott Copper Co.	45 1/8	46 7/8	41 3/4	67 1/2
Mack Trucks Co.	67 3/4	67 3/4	67 3/8	87 1/4
Magna Copper	35 3/8	35 1/2	26 7/8	61 1/8
Miami Copper Co.	21 1/8	21 1/2	17 1/2	32 5/8
Missouri Pacific	133 7/8	133	125	145 3/8
Nash Motors	42 1/2	42 5/8	40 1/2	49 1/2
National Cash Register Co., Co.	54 5/8	55 1/2	53 1/8	81 3/4
National City Bank of New York	199	203	190	256
National Dairy Products	57 1/4	59	46 1/2	59 1/4
National Lead Co.	147 1/2	152	135	188 1/2
National Power & Light	44 3/8	47 1/8	32 1/2	56 7/8
New York Central	175 1/8	177 3/8	168	190 1/2
Niágara Hudson Power Co.	21 1/4	22	11 7/8	24
Noranda Mines	29	29	25 1/8	43 7/8
Northern Pacific	83	82 7/8	59	95 7/8
North American Co.	116	119 1/4	99 3/4	130 1/4
Otis Elevator	73 3/4	74 3/4	67 5/8	78 3/8
Packard Motor Car Co.	17 1/4	17 1/2	15 1/2	23
Pan American Petroleum & Transport "A"	62	62	51	63 1/2
Pan American Petroleum & Transport "B"	62 1/2	65 1/4	51	66 3/4
Parke, Davis & Co.	34	34 1/4	34	42 3/8
Patiño Mines	20 1/2	20 7/8	18 1/2	32 1/8
Pennsylvania Railroad	78 3/8	78 1/2	75 3/4	85 1/4
Petroleum Corp. of America	26 1/2	26 1/2	19 1/4	29
Phillips Petroleum Co.	38 1/2	39 1/4	29 5/8	44 1/4
Public Service of New Jersey	112 1/4	115 3/4	82 1/2	120 7/8
Radio Corporation of America	48 1/8	50 3/8	35	68 1/4
Reading Railroad	115	115	110	138 1/2
Ruberoid Co.	57 1/2	57 1/2	52 3/4	64
Simmons Co.	39	39	35 1/2	92 1/8
Southern Pacific	121 5/8	122 1/4	111 1/2	125 1/2
Standard Gas & Electric	113	113 3/4	108	127 1/8
Standard Oil of California	69 1/8	70	50	74 1/8
Standard Oil of New Jersey	79 3/4	79	63 1/2	83 5/8
Standard Oil of New York	36	36 5/8	31 1/2	39 3/4
Sterling Securities, pref.	44	44	48 1/2	47 3/8
Stewart, Warner Speedometer & Corp.	27 1/2	28 1/8	26 1/2	46 7/8
Stone & Webster	95	99 7/8	77 1/2	112 3/8
Studebaker Corp.	36 3/8	36 1/8	35 3/8	47
Swift International	36 1/2	36 1/2	34 1/8	38
Texas Co.	57 1/4	57 7/8	50 1/8	58 3/4
Texas Gulf Sulphur Co.	59 1/2	60 1/4	52 3/4	66 3/4
Timken Roller Bearing	73 1/2	76	72 1/8	83 1/2
Tobacco Products	3 5/8	4	2 7/8	3 3/4
Transamerican Corp.	43 1/4	44 1/2	38 3/4	47 7/8
Transcontinental Air Corp.	10	10	6	10 3/4
Transcontinental Oil	19 5/8	20 3/4	8	28 7/8
Union Carbide Co.	83 3/4	85	80	108
Union Pacific	224 1/2	226 7/8	219 1/2	243 3/8
United Air & Transport	72 3/4	76 1/2	45	97
United Air & Transport, preferidas	71 1/2	71 1/2	45	85
United Corporation of Delaware	44 1/8	46 1/2	31	51 1/2
United Gas Improvement	44 5/8	45 3/4	32 1/2	49 1/2
U. S. Leather Co.	11 3/8	11 7/8	8	15 3/4
U. S. Rubber Co.	63 1/4	64 1/2	60	74 1/2
U. S. Smelting & Refining	28	28 5/8	22 1/2	34 7/8
U. S. Steel Co.	168 1/8	172 7/8	167	197 1/2
Utah Copper	189	189	138	210 3/8
Utility Power & Light	39 1/2	40 3/4	32 1/2	45 1/2
Utility Equities	17 3/4	18	10 1/2	21 3/8
Virginia & Carolina Chemical, 6 %, preferidas	30 1/4	30 1/4	27 1/2	35 1/2
Wesson Oil & Snowdrift	27	27 1/4	24 1/2	29 1/2
Westinghouse Air Brake	43 1/4	43 1/8	41 1/8	51 3/8
Westinghouse Electric	172 3/4	177 1/8	141	199
Wylls-Overland	7 1/2	7 1/2	7 1/2	10 5/8
Woolworth (F. W.) Co.	62 3/8	62 1/2	60	70

BOLSA DE LONDRES

LONDRES, 19 (Esp.). — En el Stock Exchange se han cotizado hoy los títulos y acciones argentinos a los siguientes precios:

Títulos y fondos públicos

Empréstitos:	Hoy	Anterior
De guerra británico, 5 %, (1929-1947)	102	102
Consolidados británicos, 2 1/2 %	55 1/4	55 3/8
Nacional, 1897, 4 % (ley 3378)	83	83
De Conversión, 5 % 1889	97	97
Obras de Salubridad, Buenos Aires, 5 %, 1891	99 1/2	99 1/2
Provincia de Buenos Aires, 3 1/2 %, 1906	59	58 3/4
Interno, 5 %, 1907	93 1/2	93 1/2
Interno, 4 %, 1909	94	94
Interno, 5 %, 1910	93 1/2	93 1/2
Interno, ley 6370, 1910	80	80
Externo, Prov. Buenos Aires, 4 1/2 %, emisión Londres	80	80
Externo, Prov. Buenos Aires, 4 1/2 %, emisión París	77 1/2	77 1/2
Externo, 4 1/2 %, emisión París	78

EL SPORT EN EL EXTERIOR

BOBBY JONES GANO UN IMPORTANTE TROFEO

SUNNINGDALE, 19 (AP). — Bobby Jones ganó la copa de oro, trofeo correspondiente a un campeonato de golf a 36 hoyos, y una medalla, al vencer a los principales amateurs de los Estados Unidos y de Gran Bretaña.

EL VIERNES SE MEDIRAN AL SINGER e I. FERNANDEZ

NUEVA YORK, 19 (AP).—El único match interesante de boxeo para esta semana es el del peso liviano Al Singer con el filipino Ignacio Fernández.

El combate se realizará en Madison Square Garden el viernes próximo y Singer es favorito por unanimidad.

FALLECIO EL MANAGER DE BOXEO LEO P. FLYNN

NUEVA YORK, 19 (AP). — Falleció el conocido promotor de boxeo y ex manager de Jack Dempsey Leo P. Flynn.

FOOTBALL ESPAÑOL

El domingo habrá dos matches de interés

MADRID, 19 (AP).—El 25 del actual se medirán en Madrid los equipos del Club Deportivo y el del Real de Madrid. Este último tendrá que luchar vigorosamente para no ser eliminado del campeonato.

El mismo día en Barcelona el Athletic de Bilbao enfrentará al F. C. Barcelona, que aparece como favorito de la opinión para la final del torneo.

BASEBALL

Ayer sólo se jugaron dos matches debido a la lluvia

NUEVA YORK, 19 (AP).—Los equipos de baseball de San Luis y Detroit, de la Liga Americana, jugaron hoy dos partidos, que terminaron con el resultado siguiente: 4 a 5 y 2 a 4.

No se disputaron más partidos debido a la lluvia.

Siguió el match entre el Marylebone C. C. y Australia

LONDRES, 19 (AP). — El equipo del Marylebone C. C. registró un total de 258 corridas por 10 wickets en su match contra los australianos, que prosiguió hoy. El principe Duleep Singh hizo un score individual de 92. Los visitantes empezaron a batear poco antes de suspenderse el juego, y se anotaron 23 corridas por la pérdida de dos wickets. Los scores van a continuación:

Marylebone C. C.

Lyon, c. Richardson b. Fairfax	3
Lee, St. Walker, b. Fairfax	11
Duleep Singh, St. Walker, b. Hornibrook	92
Hendren, c. Woodful, b. Fairfax	31
Jardine l. b. w. b. Wall	25
Chapman, b. Wall	7
Stevens, c. Grimmett, b. Hornibrook	48
Allen, b. Fairfax	3
Kennedy, b. Fairfax	3
Extras	16
Total	258

Australia

Woodful, b. Allom	7
Jackson, not out	12
Bradman, l. b. w., b. Stevens	4
Hornibrook, not out	0
Extras	0
Total (por dos wickets)	23

El team de Agen venció en rugby al de Quillan

BURDEOS, 19 (H).—Ayer se realizó el match final de rugby por el campeonato de Francia. El equipo de Agen venció al de Quillan por 4 tantos contra 0, después de haberse prolongado un tiempo el partido.

En Italia hubo una carrera de automóviles

ROMA, 19 (H).—Se corrió el segundo circuito automovilístico de Caserta, sobre una distancia de 304 kilómetros 400 metros. Llegó primero el piloto Cablisch, con Mercedes, en un tiempo de 2 horas 55 minutos 19 segundos.

Se inauguró un concurso hípico internacional

LISBOA, 19 (H).—Ayer se inauguró oficialmente el gran concurso hípico internacional de Lisboa, dando comienzo el acto con la presentación y desfile de los jinetes que participarán en las pruebas que se efectuarán. A la inauguración asistieron los miembros de los equipos de Francia y España.

Bandini ganó una carrera de motocicletas

ROMA, 19 (H).—En la disputa del Gran Premio Real de Motocicletas resultó ganador el corredor Bandini, con Rudge, obteniendo un promedio de 113,836 kilómetros.

Cochet y Brugnon vencieron en París a Banco y Torralva

PARIS, 19 (H).—En el match de dobles de caballeros por el campeonato de Francia, segunda rueda, la pareja de jugadores franceses formada por Cochet y Brugnon se impuso al binomio integrado por Banco y Torralva por 6-3, 7-5 y 6-3.

El Shamrock V venció a dos yates de mayor tamaño

HARWICH, 19 (AP).—El Shamrock V, perteneciente a Sir Thomas Lipton, venció fácilmente, dando ventajas de tiempo en su segunda regata contra dos yates de mayor tamaño.

TURF EXTRANJERO

Abbat River ganó en Saint Cloud el Prix Croix Saint Jacques

PARIS, 19 (H).—Hoy se corrió en el hipódromo de Saint Cloud la carrera por la disputa del Prix Croix Saint Jacques de 12.500 francos.

En la prueba tomaron parte 16 competidores, resultando vencedor el caballo Abbat River, de propiedad del Sr. Fernández. El caballo ganador está al cuidado del entraineur argentino Juan Torterolo.

Experimentos de cría de ganados

(Especial de LA NACION)

LONDRES, 19. — En el famoso establecimiento de campo de Crabbet Park, en el condado de Sussex, propiedad de la Baronesa de Wentwort, se realizan actualmente algunos experimentos en la cria de caballos, que son considerados de suma importancia y que en la opinión de los entendidos, probablemente, introducirán cambios notables en el caballo de carrera británico del porvenir.

Lady Wentworth es una destacada sportswoman, propietaria de una de las caballerizas de animales de raza árabe pura más grande del mundo.

Acaba de ingresar en las filas de los dueños de caballos de carrera y tiene actualmente dos animales en training. Considera que el árabe puro no es adecuado para disputar carreras en Gran Bretaña, pero que una cruza entre árabes y puros podría dar resultados maravillosos. Hablando con los periodistas se expresó en los siguientes términos:

"Hace cincuenta años Mr. James Weatherby, ya fallecido, socio principal de la renombrada firma, expresó la esperanza de que los productos de sangre árabe de la cabaña de Crabbet, después de un período de selección, podrían ser utilizados para hacer cruzas con productos británicos puros. Muchos entendidos dicen ahora que ha llegado el momento para que dicha idea se materialice, mediante la amalgamación experimental de los mejores animales de fondos con nuestros sprinters de 1100 yardas".

Se tiene entendido que Mr. James de Rothschild, el conocido sportsman, comparte las ideas de lady Wentworth, pues ha adquirido una yegua del haras Crabbet con el fin indicado.

Alud de fango en Java

SAMARANG, Java, 19 (AP). — Una corriente de fango que baja desde la montaña de Telemojo arrasó la aldea nativa de Likasan, en el centro de Java, y resultaron 45 habitantes muertos. Sólo cinco consiguieron escapar.

NOTICIAS BREVES

(Cables y telegramas)

Dresden, 19 (AP). — En el estadio de esta ciudad se inauguró la exposición internacional de higiene en presencia de las autoridades y diplomáticos.

—Lima, 19 (Esp.). — Dentro de breves días serán puestas en circulación las nuevas monedas de oro de cinco y diez soles. Llevarán en el anverso la imagen de un inca y en el reverso el símbolo del dios Viracocha.

—Ciudad del Vaticano, 19 (AP). — Ha sido terminada la construcción del edificio destinado a la estación radiotelegráfica del Vaticano. La antena está lista para ser instalada.

—París, 19 (H). — Después de haber prestado declaración el alcalde de Ivry, detenido por incitar a los militares a la desobediencia, fué puesto en libertad provisional.

—Cantón, Ohio, 19 (AP). — Dos pasajeros y el conductor de un ómnibus recibieron heridas graves a causa de un choque contra un camión. Otros veinte pasajeros del ómnibus resultaron con heridas leves.

—Belgrado, 19 (H). — Cayó nieve en abundancia en las regiones de Slatibor y Petch, amenazando destruir la cosecha.

—Budapest, 19 (AP).—Un motorista y los cuatro pasajeros de un automóvil perecieron aplastados por haber caído sobre ellos un camión que llevaba a catorce excursionistas desde las montañas de Buda. Los ocupantes del camión resultaron gravemente heridos.

—Chicago, 19 (AP). — El bajo de la Opera Cívica de Chicago, Vittorio Trevisan, deberá responder a una demanda judicial que le ha entablado su esposa Celia, quien alega que aquél sólo le pasa como subsidio de separación 25 dólares por semana, aunque está ganando semanalmente 1000 dólares.

CORDOBA

CELEBRO SU PRIMERA SESION ORDINARIA LA CAMARA DE SENADORES

Amplió el número de miembros de las comisiones de Obras Públicas y Hacienda

OTROS ASUNTOS

(De nuestra agencia)

CORDOBA, 19. — El Senado celebró esta mañana la primera sesión ordinaria del período, con asistencia de 16 de sus miembros y bajo la presidencia del vicepresidente D. Francisco P. Arana.

Después de aprobarse el acta de la última sesión de prórroga y preparatoria, se dió cuenta de numerosos asuntos entrados.

Acto seguido la secretaría dió cuenta de la forma en que la presidencia había integrado las comisiones internas de la Cámara, a saber:

Negocios Constitucionales: Ramón Carnero Vaca, Santiago H. del Castillo y Clemente Carranza. Presupuesto: Daniel S. Rodríguez, Justo A. Cartas, Francisco P. Arana, Luis Cappellini, José Raccone, Juan F. Giordano, Horacio Valdés, Daniel Pascuali y Prudencio Bustos. Hacienda: Luis J. Ossés, José Carrizo y Gustavo Vernet. Obras Públicas, José María Moyano, Abdón Pereyra, Luis J. Ossés, Raúl Casal, Miguel Juárez y Ovidio Marcuzzi. Legislación: Andrés Rampoldi, Rafael Llerena y Clemente Villada Achával. Peticiones y Poderes: Julio Moyano, Francisco Amorín y Ramón López.

Se produjo luego un breve debate a raíz de la observación formulada por el Sr. Valdés respecto a la ampliación del número de miembros en las comisiones de Presupuesto y Obras Públicas, pues el reglamento establece que cada una de las comisiones internas debe tener tres miembros. Dijo el Sr. Valdés que estaba de acuerdo con esas ampliaciones, pero que entendía que era necesario aprobar previamente un proyecto de resolución modificando el reglamento de la Cámara, a fin de no sentar un precedente que podría resultar funesto.

La observación del Sr. Valdés dió motivo a un cambio de opiniones, expresando algunos senadores que se trataba de una práctica ya establecida, y que al respecto existía una resolución de la Cámara.

Finalmente, y luego de leerse el artículo 51 del reglamento, que determina que las comisiones podrán solicitar la ampliación del número de sus miembros cuando lo creyeran necesario, se aprobó, a propuesta del Sr. Valdés, una resolución que establece que, de conformidad con el artículo 51 del reglamento, el Senado resuelve ampliar a seis el número de miembros de la Comisión de Obras Públicas y a nueve el de la de Presupuesto.

Se eligió después miembro titular del Jurado de Enjuiciamiento al señor Carnero Vaca, miembros suplentes a los Sres. Andrés Rampoldi y Santiago H. del Castillo y miembros de la Comisión Interparlamentaria de Cuentas a los Sres. Pedro Machado y José Vicente Altube.

A continuación se fijaron como días de sesión los martes a las 21 y los miércoles a las 10. Después de esta resolución fué levantada la sesión.

FRAUDE ELECTORAL

Ayer no hubo novedades, pero no sería difícil que algunos detenidos hicieran declaraciones importantes

CORDOBA, 19.—No ha habido ninguna novedad hoy en el sumario que se instruye por el fraude electoral. El Juzgado Federal trabajó en la ordenación de todas las actuaciones producidas, que constituyen un voluminoso expediente.

Hemos recogido, sin embargo, en los corrillos de aquél que los oficiales y soldados del cuerpo de Guardia Cárceles que se hallan detenidos han hecho llegar su palabra al jefe del referido cuerpo, Noé González, que se encuentra en situación análoga a la de ellos, de que si no obtienen por algún medio su libertad hasta el próximo sábado, pedirán al Dr. Villar Palacio los haga comparecer a su presencia para ampliar sus declaraciones anteriores, vale decir para exponer ampliamente todo lo que conocen y que habrían reservado bajo la sugestión de reiteradas promesas que recibieron de ser recompensados largamente por su discreción.

No sería difícil, entonces, que tras la calma presente sobreviniera un cambio en la situación actual del asunto, cuya actualidad se va perdiendo poco a poco, a medida que pasan los días y que ocurren sucesos como los que se conocen en el orden político.

Carteles injuriosos contra el juez

CORDOBA, 19. — Han sido fijados en las paredes de toda la ciudad carteles con inscripciones hostiles para el juez federal Dr. Villar Palacio. A pesar de la forma anónima en que se realizan estos actos, fácilmente se adivina su origen, que no debe ser otro que el de los que vienen tratando de dificultar el esclarecimiento del fraude electoral y la individualización de sus autores.

Aparte de las cartas sin firma que se dirigen al magistrado, según hemos sabido, las que contienen hasta amenazas procaces de toda índole, se recordará que en distintas oportunidades se han anunciado como hechos inminentes su recusación, primero, y su enjuiciamiento y la realización de un mitin en su contra para pedir su castigo, después, ninguno de los cuales se ha llevado a cabo hasta ahora.

Cabe, pues, creer que se haya desistido de realizar todas estas amenazas y que hayan sido otros tantos medios para intentar impresionar al juez por parte de los que se sienten intranquilos en presencia del giro que toma el sumario.

Ha llegado el cónsul general de España

CORDOBA, 19. — Se encuentra en esta ciudad el cónsul general de España en la Argentina, Sr. Buigas y Dalmau.

Los miembros de la colectividad han resuelto ofrecerle un banquete, a cuyo efecto están ya ultimados los preparativos. Asimismo se desea que el cónsul presida el homenaje que la colectividad española tributará al eminente historiador monseñor Pablo Cabrera, acto cuya organización se activa desde hace algún tiempo. Con ese motivo es probable que se anticipe la fecha que se había acordado para el acto.

Mañana se efectuará el homenaje al general Medina

CORDOBA, 19. — El miércoles próximo se realizará en el Club Gimnasia y Esgrima el acto de homenaje al general Francisco Medina, que estuvo hasta ahora al frente del comando de la cuarta división del ejército, con motivo de su alejamiento de esta ciudad.

En este mismo acto serán entregados los premios correspondientes a los vencedores del último torneo organizado por la Federación Cordobesa de Esgrima. Con tal motivo habrá algunas exhibiciones en la pedana de la institución. Asimismo se entregarán los premios anuales correspondientes a los reservistas y ciudadanos enrolados, por sus pruebas de tiro.

En Villa María inauguróse un importante hotel

VILLA MARIA, 19. — Ha sido inaugurado el Palace Hotel. Gran cantidad de público concurrió deseoso de conocer y recorrer sus dependencias, siendo atendidos por el dueño del edificio, D. Santiago Balerdi, y numeroso personal. A las 12 llegó el tren especial que venía de Córdoba, trayendo más de 150 invitados, entre los que se contaban representantes de la banca y el comercio. Después de recorrer las dependencias del edificio les fué servido un almuerzo al que asistieron alrededor de cuatrocientos invitados.

A las 16 regresó el tren especial a Córdoba, con los invitados que habían llegado de esa ciudad.

SALTA

RENOVO AUTORIDADES LA UNION PROVINCIAL

La presidencia del comité central del partido recayó en el senador D. Luis Linares

SALTA, 19.—Se reunió el comité central de la Unión Provincial, con asistencia de los delegados que representaban a todos los comités departamentales, actualmente constituídos, procediendo a la elección de nuevas autoridades, que quedaron así integradas: presidente, Luis Linares; vicepresidente 1o., Juan Arias Uriburu; vicepresidente 2o., Wenceslao Saravia; secretario. Benjamín Dávalos Michel y Medardo Cuellar; tesorero, Francisco Miguel Costas, protesorero, Carlos de los Ríos.

La asamblea fué entusiasta, sancionándose por unanimidad un voto de aplauso para la gestión de la mesa directiva cesante, que presidió D. Manuel Ramón Alvarado.

TUCUMAN

Demostración a los delegados de importadores de automóviles

TUCUMAN, 19. — Se ofreció un almuerzo a los representantes de la Asociación Importadores de Automóviles, Sres. de Muro y Bolso, por parte de todos los agentes locales. Habló en primer término el Sr. Bravo, agradeciendo la colaboración prestada y destacando la intensa y eficaz actuación de los delegados, de quienes hizo un amplio elogio. Contestó el señor de Muro expresando que si no se había obtenido pleno éxito podía afirmar que en la conciencia del Poder Ejecutivo quedaba la impresión clara de la necesidad de contemplar la situación del comercio local, afectado por el impuesto.

El Sr. Bosio también se refirió a la acción realizada, diciendo que los caminos no pueden hacerse destruyendo los elementos para los cuales se construyen, y que el impuesto es contrario a las normas de legislación moderna en la materia.

ENTRE RIOS

Será celebrado en Diamante el aniversario patrio

DIAMANTE, 19. — Se ha constituído una comisión de vecinos, presidida por D. Eduardo Revello, que tendrá a su cargo la ejecución del programa de festejos patrios.

—Sigue ocupando interinamente el cargo de intendente el presidente del Concejo Deliberante D. Pedro Larghi.

—Ha sido comentada favorablemente en el vecindario, y especialmente en el comercio local, la actitud del tesorero de la sucursal del Banco de la Nación, D. Carlos Cardozo, quien al comprobar un sobrante en caja al efectuar el arqueo de las operaciones del día, y cuya suma ascendía a 10.000 pesos, puso el hecho en conocimiento del gerente del establecimiento, individualizando la persona a quien correspondía dicha suma, y que por error había sido entregada de menos al efectuar el pago de un giro de 30.000 pesos, más o menos.

El cliente después de varias horas de efectuada la operación advirtió la falta del dinero por habérselo avisado el tesorero, Sr. Cardozo, quien le manifestó que esa suma se encontraba en el banco a su disposición.

MENDOZA

Tipo de tanque para los alcoholes vínicos

MENDOZA, 19. — En el local de la seccional de Impuestos Internos de la Nación se realizó la reunión de la comisión técnica y de industriales para discutir el proyecto de reglamentación sobre funcionamiento y fiscalización de los tanques receptores de alcoholes vínicos, asistiendo las principales firmas. La comisión aconsejó el tipo tanque de fundición, esmaltado a fuego, de una sola pieza.

Los industriales plantearon a la comisión la conveniencia de reglamentar en forma racional y más en concordancia con las necesidades actuales de la industria vitivinícola, el artículo 3o. de la ley 3761.

Sin abrir juicio, la comisión técnica designada por la administración general de Impuestos Internos se limitó a tomar nota de los deseos de los industriales, pues expresaron que no tenían otras facultades que la de someter el proyecto de la reglamentación de tanques.

Varias sociedades auspician la fundación de la Casa del Canillita

MENDOZA, 19. — Las sociedades de San Vicente de Paúl, Conferencia El Tránsito y el Centro ex Alumnas de las Esclavas, han tomado a su cargo la iniciación de la fundación de la Casa del Canillita en Mendoza.

Viajeros

MENDOZA, 19.—Para Buenos Aires D. Rufino Ortega, la Srta. Elba Ortega, D. Pedro Benegas, su esposa Da. María Bermejo y su hija Estela, y Da. Florencia Bermejo de Facio.

—De Buenos Aires, D. Antonio Ferrer.

SANTA FE

EN EL SERVICIO DE BALSAS AUTOMOVILES SE OBSERVAN PRACTICAS INCONVENIENTES

La entrada y salida de embarcaciones de carga lo obliga a demoras perjudiciales para los pasajeros

SOLUCION ADECUADA

(De nuestra agencia)

SANTA FE, 19. — El servicio de balsas automóviles, que ha merecido la más amplia acogida por parte del público que viaja entre ambas capitales, viene sufriendo algunos tropiezos, que no son imputables, por cierto, a la Dirección de Navegación y Puertos, de la que depende aquél, ni al personal del mismo, sino a una falta de criterio de parte de la subprefectura del puerto.

Ocurre en algunas oportunidades que el momento de la entrada o salida de una balsa del puerto de Santa Fe coincide con la llegada al canal de un vapor de carga, y como no pueden navegar al mismo tiempo y en sentido contrario dos embarcaciones de ese porte, la primera debe esperar a que la otra efectúe el recorrido, sufriendo a veces atrasos de una hora. Si se considera que las balsas tienen horarios combinados con los trenes, tales demoras pueden ocasionar perjuicios de consideración a los pasajeros.

Lo natural sería, pues, que se diera preferencia al servicio de balsas, que, como decimos, tiene horario fijo, por cuanto las demás embarcaciones no pierden mayormente con demorar su entrada al puerto. Hoy se reprodujo el caso con la balsa que salió de ésta a las 11, la que por dicha causa arribó a Paraná a las 13.45, es decir con una hora y cuarto de atraso. Los pasajeros dejaron constancia por tal motivo de su protesta en el libro de la Capitanía.

La rendición de cuentas del Consejo de Educación

SANTA FE, 19. — El Consejo General de Educación ha presentado al Tribunal de Cuentas la comunicación sobre la rendición de cuentas. Las autoridades escolares dicen en su nota que reconocen como obligación el rendir cuentas al tribunal, pero dejan sentado que esta repartición incurre en un error al afirmar que ha solicitado esa rendición repetidas veces, de lo cual no hay ninguna constancia.

La comunicación del Consejo agrega que solicitará del Poder Ejecutivo la reglamentación de la ley 2151 en el capítulo de las rendiciones de cuentas, aplicable al Consejo, de acuerdo con las modalidades y normas administrativas de la repartición.

La Asociación del Magisterio dirigió una nota al comité de estudiantes secundarios en huelga

SANTA FE, 19.—La Asociación del Magisterio de esta capital se ha dirigido por nota al comité de huelga de los estudiantes del Colegio Nacional, refiriéndose al memorial que aquéllos le dirigieron para solicitar su apoyo.

Después de estudiar los cargos que hacen los estudiantes en su solicitud, la nota de la Asociación del Magisterio expresa que la necesidad de recurrir a la fuerza pública para mantener la disciplina en un establecimiento educativo revela la existencia de un retroceso ante el cual se han declarado impotentes las autoridades.

Añade la nota que los hechos ocurridos no son más que un síntoma de la profunda desorganización existente en la enseñanza secundaria, por la perturbadora intromisión de la política en los nombramientos docentes. Termina la Asociación del Magisterio expresando la necesidad que hay de que padres y maestros desarrollen una acción conjunta para resolver esta lamentable situación presente.

Es insuficiente para el tráfico el puente sobre el arroyo Alvear

SANTA FE, 20.— El puente sobre el arroyo Alvear, departamento de la Capital, no presta los servicios que se esperaban. En efecto, la aglomeración de rodados y vehículos de toda índole es constante. Con este motivo se espera que el ministerio del ramo, a quien se ha elevado una solicitud en este sentido, proceda a alargarlo diez metros.

Fué solemne la celebración de la fiesta de la Virgen de Luján

SANTA FE, 19. — Gran solemnidad revistieron los festejos realizados en la iglesia del Carmen celebrando la festividad de la Virgen de Luján. Por la mañana se cantó una solemne misa, asistiendo el obispo auxiliar de la diócesis, monseñor Canale Oberti, y por la tarde hubo una procesión por la calle San Martín, congregándose en ella numerosos fieles.

Por intervenir en política fué declarado cesante el juez de paz de Reconquista

SANTA FE, 20.—La secretaría de la Intervención ha dado a conocer un decreto en la fecha, por el cual se declara cesante a D. Emilio Cone, juez de paz de Reconquista, por haberse comprobado la veracidad de las denuncias formuladas en su contra y que lo acusaban de haber actuado en la lucha comicial del 2 de marzo último.

Llegó ayer por la mañana la motonave Ciudad de Asunción

SANTA FE, 19. — Procedente de Asunción llegó al puerto de esta capital esta mañana la motonave Ciudad de Asunción, de la Compañía Argentina de Navegación Mihanovich, que regresa a la Capital Federal después de haber realizado su primer viaje por el Norte.

Muchos turistas de los que viajan en la nave recorrieron la ciudad en automóvil. Se sirvió a mediodía a bordo un almuerzo, al que asistieron numerosas familias de ésta. El barco partió poco después de las 14.

Debió abandonar transitoriamente su cargo el presidente del Consejo de Educación

SANTA FE, 19.—Se halla en ésa, donde será objeto de una intervención quirúrgica, el Dr. Antonio Habillain, presidente del Consejo de Educación.

Ha sido solicitada del Poder Ejecutivo la designación, en carácter de presidente interino, del vocal Sr. Pensotti, para atender el despacho de la Dirección General de Escuelas, mientras dure la ausencia del presidente titular.

TERRITORIOS

En una zona del Chaco se pide rebaja de los arrendamientos

PRESIDENCIA ROQUE SAENZ PEÑA (Chaco), 19. — Se realizó una manifestación de agricultores de la región, con asistencia de delegados de casi todos los pueblos del Chaco, para solicitar la aplicación de la tarifa de tierra fiscal anterior al año 1924, fecha en la cual se elevaron los precios. Ahora resulta imposible el pago para los colonos.

Asistieron a aquel acto alrededor de 1500 personas, subscribiéndose un petitorio, que será elevado a los poderes públicos. La manifestación, que partió del local de la institución organizadora, recorrió varias calles, concentrándose en la plaza para regresar luego al Teatro Español.

Necrología

MACHAGAY (Chaco), 19. — Después de haber sido sometida a una intervención quirúrgica, falleció a la edad de 70 años Da. Dominga Alvarez de Gutiérrez, dama que gozaba de gran afecto y simpatías en esta sociedad y en la de Resistencia, donde se hallaba extensamente vinculada. El fallecimiento de la extinta ha sido hondamente lamentado.

Sgo. DEL ESTERO

LLEGARAN HOY VARIOS POLITICOS OPOSITORES

Eran esperados ayer los Sres. Cantoni, de Tomaso y Pinedo, que fueron a Tucumán

SANTIAGO DEL ESTERO, 19.—Numeroso gentío esperó el tren procedente de Tucumán que llegó a las 20.45, en el que debían venir los Sres. Cantoni, de Tomaso y Pinedo, pero éstos no llegaron. Un telegrama recibido a última hora informa que aplazaron el viaje para mañana.

Llamó la atención que desde las 19 la ciudad quedase a obscuras, continuando así.

Tuvo éxito el acto de protesta organizado por el grupo Acción

SANTIAGO DEL ESTERO, 19.—En el mitin organizado por el grupo Acción para protestar por el fracaso del gobierno del Sr. Maradona, efectuado en la esquina de las calles Avellaneda e Independencia, hablaron los señores Horacio Rava, Orestes di Lullo, Felipe di Tella y Delio Mortini asistiendo una numerosa concurrencia, que aplaudió a los oradores.

Sobretodos...

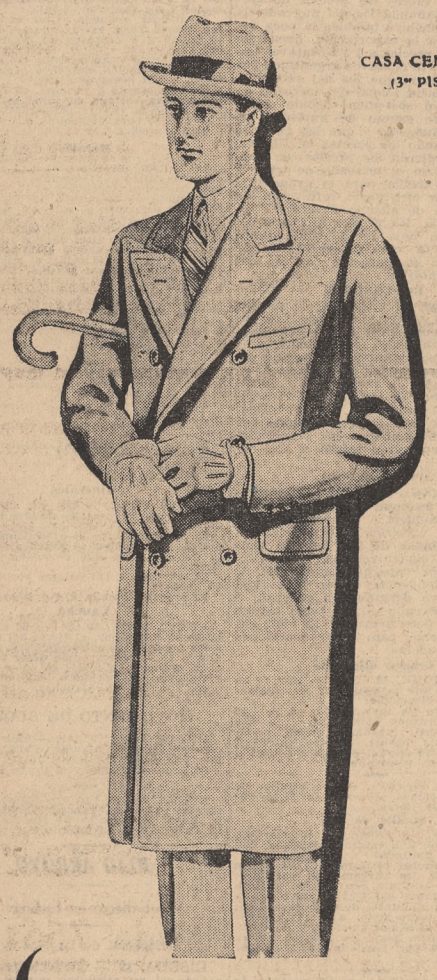

CASA CENTRAL (3er PISO)

LOS casimires con que se confeccionaron estos sobretodos, han sido minuciosamente seleccionados, teniendo en cuenta su excelente calidad y sus gustos novedosos....

Al cortarlos, nos hemos guiado por los últimos dictados de la moda masculina, de acuerdo en un todo con nuestra modalidad ambiente....

Y.... al confeccionarlos han sido empleados mano de obra y materiales de primera clase, de modo que sean de larga duración.

$ 70=

Gath & Chaves

FLORIDA Y CANGALLO - U. T. 33, Avenida 1961

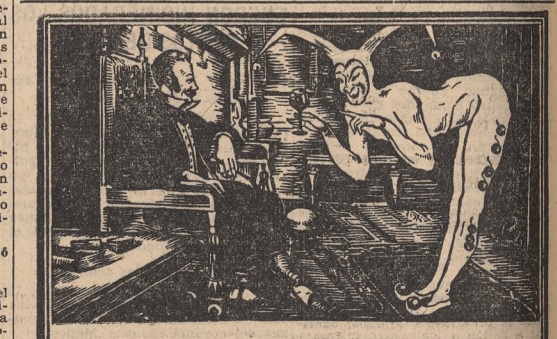

Acelere la Convalecencia

La potencia tonificante de las sales minerales y demás valiosos elementos científicamente combinados, hacen del Jarabe de Fellows un reconstituyente de gran alcance que se puede tomar en toda época de la año

UNA recaída durante la convalecencia es más peligrosa que la enfermedad original. Recuerde que es un período crítico en el que el no avanzar equivale a retroceder. En este período, el poder recuperativo del organismo necesita el Jarabe de Fellows para ayudar con él a las fuerzas naturales y acelerar su restablecimiento permanente. En el Jarabe de Fellows encontrará un reconstituyente cuya excelencia ha sido demostrada durante *60 años de eficacia insólita.*

En las Farmacias de 58 países es FELLOWS el tónico predilecto.

JARABE DE FELLOWS

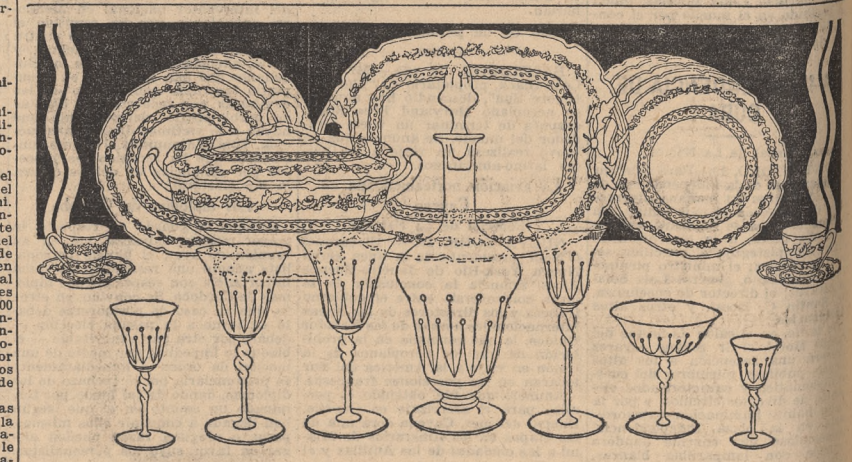

Si Vd. tose o está resfriado

no dude, tome enseguida

Pastillas Iodeina

(MONTAGU)

y nada más.

Conseguirá alivio inmediato y seguro.

La Iodeina descongestiona los bronquios facilita la espectoración y quita el cosquilleo que incita a toser.

Farmacia Franco-Inglesa

LA MAYOR DEL MUNDO

Sarmiento y Florida — Buenos Aires

Porcelanas de Limoges y Cristalería de Baccarat y Val Saint-Lambert

Los modelos más nuevos y distinguidos, y en su gran mayoría exclusivos, se exhiben en los salones de

au grand palais

FLORIDA 568-72

INFORMACIONES DE LA CIUDAD DE LA PLATA

EN LA UNIVERSIDAD LOCAL SE EFECTUARA EL SABADO LA COLACION DE GRADOS

La ceremonia será presidida por el ministro de Instrucción Pública y demás autoridades

PROGRAMA PREPARADO

(De nuestra agencia)

En el salón de fiestas del Colegio Nacional el próximo sábado a las 16 tendrá lugar el acto de la 18a. colación de grados de la Universidad Nacional de La Plata, al que concurrirán, especialmente invitados, el ministro de Justicia e Instrucción Pública, el gobernador de la provincia y sus ministros, demás funcionarios provinciales, legisladores y profesores universitarios.

Abrirá el acto el presidente de la Universidad, Dr. Ramón G. Loyarte, y hablarán luego el profesor doctor Juan Carlos Rébora y la Dra. Amalia Alcoba Martínez en nombre de los graduados.

Consta el programa, además, de una parte musical, que estará a cargo de profesores y alumnos de la Escuela Superior de Bellas Artes y de la banda de música de la policía de la provincia.

LA CIUDAD DE LUJAN

Ha sido presentado un proyecto por el que se le restituye el título de villa

El diputado D. José María Pérez ha presentado un proyecto de ley por el que se restituye a la ciudad de Luján el título de villa.

En las consideraciones en que el mencionado legislador funda su iniciativa después de breves referencias históricas sobre las razones porque se le dió a Luján la denominación actual, que fué combatida, entre otros vecinos espectables, por el padre Salvaire, manifiesta que existe la necesidad de conservar cuanto, sin estar reñido con el adelanto de los pueblos, tienda a mantener las características históricas de los mismos y censura la facilidad con que se cambian nombres típicos propios de sucesos, lugares y circunstancias que fueron en un momento dado como jalones del progreso argentino por otros que nada dicen. Afirma más adelante que Luján tiene como ningún otro pueblo de la provincia el derecho de que sea respetado su pasado y los atributos del mismo.

Incorporación de nuevos vocales al Consejo de Educación

De conformidad con el acuerdo prestado por la Cámara de Diputados, el Poder Ejecutivo dictó los decretos designando nuevos consejeros de educación a los Sres. Juan E. Mármol y Maximo Pérez.

Por el Ministerio de Gobierno se hicieron las comunicaciones de práctica al Consejo General de Educación, debiendo la presidencia de dicho cuerpo citar a sesión a los cuatro miembros que aun ejercen su mandato y a los nuevos, con el fin de que éstos se incorporen. Con ese objeto, el Consejo será citado probablemente para la semana entrante.

OBRAS DE DESAGÜE

Varios concejales entregarán al ministro de Obras Públicas los proyectos realizados

(De nuestra agencia)

Hoy se entrevistarán con el ministro de Obras Públicas, ingeniero Pagés, varios miembros del Concejo Deliberante local, con el fin de hacerle entrega de los proyectos y estudios previos ejecutados por las oficinas técnicas municipales para la construcción de obras de desagüe en esta ciudad. Los ediles de referencia solicitarán al ministro que se adopten las medidas necesarias para que la ejecución de esas obras no sufra mayores dilaciones.

HOY SE REUNIRA EL CONCEJO DELIBERANTE

Tratará varios asuntos de interés, entre los cuales figura el proyecto de reglamento de ferias

Está citado a sesión para esta noche el Concejo Deliberante. Entre los numerosos asuntos que tiene para tratar dicho cuerpo figuran, con preferencias votadas en la reunión anterior, la proyectada reglamentación de las ferias francas, a fin de que éstas puedan funcionar con las mayores garantías de higiene, y los proyectos sobre el dispensario de lactantes, la fijación de carteles y el despacho sobre la reglamentación de la propaganda.

Además, tendrá entrada un mensaje del intendente municipal, que será tratado inmediatamente, por el que se solicita la ampliación en 4000 pesos de la partida correspondiente al inciso 24 de la ordenanza de presupuesto, con destino a la organización de festejos en el próximo aniversario patrio del 25 del actual, y el 19 de noviembre, día del aniversario de la ciudad.

El gobernador visitará hoy el mercado de Avellaneda

Tampoco ayer concurrieron a sus respectivos despachos el gobernador y los ministros. Debido a ello, no se dictó resolución alguna. Hoy a las 10 el Sr. Crovetto, los tres ministros, oficiales mayores y otros altos funcionarios efectuarán la anunciada visita al Mercado General de Haciendas de Avellaneda, con el fin de interiorizarse acerca de su desenvolvimiento.

Fué gestionada la construcción de obras de desagües en La Plata

Ha quedado constituída en el Concejo Deliberante la comisión especial que tiene a su cargo el estudio del plan de obras de desagües en las zonas inundables proyectado por la Dirección de Saneamiento de la provincia, y las nuevas tarifas de aguas corrientes y obras sanitarias que se piensa implantar para costear aquellas obras.

Dado el interés demostrado por el actual gobierno para llevar a cabo la ejecución de dicho plan, la comisión de concejales se entrevistará mañana con el ministro de Obras Públicas, a fin de hacerle entrega del expediente iniciado con aquel objeto e interesarlo para que el Poder Ejecutivo solicite de la Legislatura autorización para invertir los fondos necesarios, que se calculan en poco más de dos millones de pesos.

CONSIDERARA EL SENADO EN SU SESION DE HOY EL PROYECTO DE DUODECIMOS

Es probable que el proyecto del P. E. sea tratado y aprobado sobre tablas por ese cuerpo

DESPACHO DE COMISION

(De nuestra agencia)

La Cámara de Senadores está citada para reunirse hoy, asegurándose que logrará quórum, con el fin de dar entrada al despacho en el proyecto del Poder Ejecutivo poniendo en vigor ocho duodécimos del presupuesto del año pasado. Según hemos informado, se anuncia que la Comisión de Presupuesto, que debe reunirse a las 10, redactará inmediatamente aquel despacho, con el objeto de apresurar la sanción del asunto, con el fin de que el Gobierno tenga los recursos legales que necesita para hacer frente a los gastos administrativos por el corriente mes, sin dilaciones que puedan entorpecer la buena marcha de la administración. En cuanto a la consideración de dicho asunto en el seno de la Cámara, es probable que se realice sobre tablas en el día, si así lo resuelve el sector de la mayoría, que con el fin de uniformar ideas al respecto celebrará una reunión previa.

Aparte de este asunto, no hay ningún otro de importancia a consideración del cuerpo.

Una importante suma se pagó ayer como impuesto a la herencia

En el juicio de protocolización que siguen los herederos de D. Alejandro Shaw ante el juzgado del Dr. Casco, fué abonada ayer a la Dirección de Escuelas, por concepto de impuestos a la herencia, la suma de 94.031,22 pesos. En la liquidación practicada por el representante escolar se tuvieron en cuenta los bienes dejados por el causante, con relación a los tres herederos declarados. El monto total de la sucesión es de 5.779.361 pesos, incluso los bienes situados en la Capital Federal.

Se designará comisionado municipal en Olavarría

Se encuentra a la firma del Poder Ejecutivo provincial un decreto por el cual se designa comisionado municipal en Olavarría a D. Esteban Maritorena.

Un homicida fué condenado a reclusión perpetua

El juez del crimen Dr. Manuel Ureta, por la secretaría del Dr. Ismael Pereyra, falló la causa seguida a Andrés Kudzin, por homicidio cometido en Avellaneda, condenándolo a reclusión perpetua.

Kudzin provocó la muerte de su compatriota Jacobo Maturifow, haciéndole ingerir mediante un engaño una bebida que contenía estrictina. El hecho se produjo en el mes de diciembre último, y, según confesó el autor, quiso vengarse de esa manera de Maturifow porque éste no le pagó un dinero que le adeudaba dentro del plazo que había convenido.

Ha presentado un extenso escrito el abogado de la municipalidad de Pilar

Solicitó a la Suprema Corte el rechazo de la demanda contra las autoridades, por violaciones a la Constitución

(De nuestra agencia)

El asesor letrado de la municipalidad de Pilar ha presentado un escrito a la Suprema Corte contestando la demanda de inconstitucionalidad entablada por el vecino de ese partido, D. Angel F. Asborno. Dicha demanda estaba fundada en las siguientes violaciones a la Constitución: 1o. del artículo 4o. de la ley de 27 de julio de 1926, que considera contradictoria a los artículos 202, 203 y 204, inciso 3o.; 2a. del decreto de convocatoria a elecciones dictado por el P. E. de la provincia con fecha 9 de diciembre de 1929, que considera en oposición al artículo 204, inciso 3o.; 3a. del decreto dictado por el comisionado legal de Pilar con fecha enero de 1930, poniendo en vigencia el presupuesto sancionado para el año 1924, y que considera también violatorio de la Constitución.

Con respecto a los dos primeros puntos, expresa el abogado patrocinante de la Municipalidad que las violaciones constitucionales argumentadas no admiten discusión alguna, por cuanto, como está demostrado, las municipalidades no tienen obligación de asumir la defensa de los actos provenientes de los poderes Legislativo y Ejecutivo, cuando éstos presentan supuestas transgresiones a la Constitución.

Con respecto al último punto de la demanda expresa que sólo se trata de un recurso de la fracción política vencida en las elecciones, cuyos concejales siempre han encontrado un motivo baladí para impedir la constitución de esa municipalidad. Después de referirse extensamente a esta última cuestión y de manifestar que si el actor desea que la municipalidad de Pilar juzgue sobre la validez o nulidad de su última elección, debe hacer concurrir al Concejo Deliberante a los miembros de la fracción política a la cual pertenece, con el fin de obtener el fallo legal que corresponde, solicita se dé por contestada la demanda y se rechace con costas, de acuerdo a lo dispuesto en el artículo 380 del Código de Procedimientos.

En las oficinas de Obras Públicas se hará un inventario del material

El ministro de Obras Públicas, ingeniero Pagés, ha dispuesto que todos los jefes de reparticiones dependientes del ministerio deberán proceder inmediatamente a levantar un inventario de todo el material existente en las oficinas a su cargo, una estadística de los expedientes en trámite y la nómina de todos los empleados que prestan servicios en la repartición, con indicación del cargo, remuneración y fecha de ingreso, debiendo consignarse tales datos al 1o. de mayo y ser elevados al despacho del ministro.

Tomó posesión de su cargo el nuevo director de la Biblioteca

Tomó posesión de su cargo el nuevo director de la Biblioteca Pública de la Universidad, D. Alberto Palcos, a quien fué presentado el personal de la dependencia. El referido funcionario declaró que formulará en breve un plan de acción para propender al adelanto constante de la biblioteca.

Reanudó sus actividades la Asociación de las Artes

Ha reanudado sus actividades la Asociación de las Artes, con una exposición de cuadros de Emilio Petorutti y de los pintores brasileños Alberto Da Veyga Guignard y Pablo Rossi Osir. En el acto inaugural, el Sr. Fernández Moreno leyó varias de sus composiciones, las que fueron acogidas con expresivas muestras de aprobación.

Fué aprobado el replanteo de un nuevo pueblo

Ha sido dictada una resolución, por intermedio del Ministerio de Obras Públicas, aprobando el replanteo del pueblo Benavídez, fundado en el partido de Las Conchas. La resolución de referencia fué dictada previo informe de la Dirección de Geodesia.

Una sociedad de fomento gestiona la instalación de una línea de tranvías

La sociedad de fomento Zona Sudeste de esta capital presentará una nota al Ministerio de Obras Públicas y otra a las autoridades de la compañía de tranvías La Nacional solicitando la construcción de una línea de tranvías entre el Hospital Policlínico y el cementerio, pasando por el Hospital de Niños y la estación del Ferrocarril Provincial. Se tratará de que las notas de referencia lleven las firmas de los vecinos más caracterizados de aquella zona.

Trátase de autorizar a entidades mutualistas a establecer farmacias

Ha sido presentado a la Cámara de Diputados por los miembros de dicho cuerpo Sres. Agustín de Arrieta y Teodoro Bronzini un proyecto de ley por el que se autoriza la creación y funcionamiento de farmacias y droguerías, constituídas por sociedades de socorros mutuos que tengan personería jurídica.

Dispone además la mencionada iniciativa que las municipalidades podrán adherirse a las sociedades mutualistas o a las cooperativas que ellas formen, para proveer elementos de farmacia y droguerías a los hospitales, salas de primeros auxilios y asistencias públicas. Las farmacias que funcionen en esas condiciones serán dirigidas por profesionales diplomados, quedando en pie las disposiciones de la ley de julio de 1924, reglamentaria del funcionamiento de farmacias que no se opongan a la ley proyectada.

El Colegio de Contadores ha dirigido una solicitud al gobernador

El Colegio de Contadores Nacionales se ha dirigido al gobernador de la provincia solicitando que en lo sucesivo los cargos de contador fiscal, dependientes de la Contaduría General, sean ocupados por personas que tengan título de contador público nacional. Los recurrentes entran en varias consideraciones para demostrar que lo que solicitan consulta los intereses de la provincia.

Sigue adeudándose diferencias de sueldos al personal del F. C. Provincial

A pesar de las reiteradas gestiones hechas hasta ahora y de las promesas y medidas adoptadas por el Poder Ejecutivo, continúa adeudándose a numerosos empleados y obreros del Ferrocarril Provincial las diferencias de sueldos correspondientes a los aumentos que se les ha concedido al ponerse en vigor el escalafón.

El personal que se halla en estas condiciones ha hecho pública su queja, expresando que confía en que el actual Poder Ejecutivo contemplará la situación creada antes de que se promueva un conflicto por dicho motivo.

En la Capital se realizarán trabajos de desagüe

El intendente municipal, Sr. Haramboure, ha solicitado del Ministerio de Obras Públicas cien peones de la Dirección de Puentes y Caminos, con el fin de emplearlos durante seis meses en la limpieza de los zanjones existentes en las zonas inundables del municipio, trabajos que se ejecutarán para evitar que las inundaciones adquieran mayores proporciones, mientras no se efectúa las obras definitivas que han sido proyectadas. Aquel funcionario considera que con la limpieza de esos canales se facilitará la corriente de las aguas pluviales y se evitará los perjuicios que actualmente originan las grandes lluvias.

—Una delegación de vecinos de la próxima estación Etcheverry se ha presentado al Ministerio de Obras Públicas para solicitar que personal y elementos de la Dirección de Puentes y Caminos procedan a limpiar una zanja que existe en las inmediaciones de aquella localidad, con el fin de que sirva de conducto a las aguas pluviales y se evite con ello las inundaciones que ahora se producen con grandes perjuicios para el vecindario. El ministro prometió a los visitantes adoptar medidas en aquel sentido.

Será modificado el reglamento de la Cámara de Diputados

El diputado D. Alejandro Maino ha presentado un proyecto por el que se modifica el reglamento de la Cámara de que forma parte. Consistirá la reforma proyectada de una disposición por la que se establece que el presidente del cuerpo será elegido por un año, pues actualmente esa designación se realiza al iniciarse cada período ordinario, de prórroga y de sesiones extraordinarias.

Se considerará el proyectado impuesto a los rodados

Esta noche se reunirán en la sede social de la Cámara de Comercio los 26 mayores contribuyentes designados por la Municipalidad, con el fin de cambiar ideas sobre el proyectado aumento del impuesto a los rodados. Se tratará de tomar una medida que permita conciliar los intereses afectados con los de la Municipalidad.

INFORMACIONES DE LA CIUDAD DE LA PLATA

Quedó librado a la navegación un nuevo tramo en el delta del Paraná

Está comprendido entre el canal No. 3 y el arroyo Espadaña, y desde cualquiera de ellos puede continuarse por el arroyo Largo

(De nuestra agencia)

El director general de Hidráulica, ingeniero Pedro J. Castells, ha elevado al ministro de Obras Públicas de la provincia de Buenos Aires un extenso informe dando cuenta de la labor desarrollada en lo que respecta a la limpieza, dragado y conservación de las vías fluviales del delta.

En su parte substancial dice el informe que la draga 253 ha sido trasladada al taller y varadero del delta para el recorrido general del casco y maquinaria, suspendiéndose temporalmente la canalización del arroyo Largo en la tercera sección de Islas. No obstante la suspensión momentánea de este dragado, se deja constancia expresa de que con la canalización efectuada queda librado a la navegación el extenso tramo comprendido entre el canal número 3 y el arroyo Espadaña, desde cualquiera de los cuales puede continuarse por el arroyo Largo, donde las profundidades mínimas alcanzan a 1m.20 por debajo del cero del Riachuelo.

Agrega el informe que, por tratarse de un trabajo recientemente terminado y referente a una nueva vía navegable que se añade a la red existente en el delta, conviene difundir este conocimiento para su aprovechamiento por los interesados, a fin de que no ocurra como en el dragado del canal número 3, cuya ejecución, después de un año de concluído, sigue siendo reclamada, ignorándose que la ha realizado la provincia con sus propios elementos.

La importancia de esta canalización deriva no tanto de la longitud dragada, siete kilómetros, como de su empalme con las vías principales. El arroyo Largo, de extenso recorrido, como su nombre lo indica, constituye una magnífica diagonal entre el río Paraná Miní y el canal Arana, en su unión con el río Barca Grande, que hasta ahora no podía utilizarse.

Aun cuando falta dragar 1500 metros del arroyo Largo para el acceso directo al último río nombrado, la comunicación puede establecerse siguiendo por el arroyo Espadaña, canal Arana, y el suplemento de recorrido no alcanza a 300 metros. En cambio, desde el canal Arana y Espadaña puede llegarse al Paraná Miní y Chaná con tres kilómetros de recorrido de menos siguiendo la siguiente ruta: Espadaña, Largo, canal número 3 y Tuyú Paré.

Debe notarse en este trabajo una circunstancia especial digna de mención, y ella es que se ha realizado, como fué convenido, suministrando los vecinos el total del combustible utilizado, lo que implica para el Fisco una economía de 4500 pesos. Esta entrega total del combustible, mínima contribución del vecindario, debiera constituir, dice el informe, una condición no sólo de preferencia, como está establecido, sino una condición sine qua non para autorizar el dragado de los arroyos.

Finalmente se ocupa el informe de los trabajos de canalización del arroyo Aguila Negra.

Pídese la pronta ejecución del camino a Berisso

Varios miembros de la Comisión de Fomento de Berisso se han entrevistado con el gobernador de la provincia, con el fin de interesarlo en la pronta ejecución de las obras del camino de esta ciudad a la mencionada localidad. El Sr. Crovetto, después de interiorizarse de las razones expuestas por dichos vecinos, prometió gestionar de inmediato el despacho del expediente respectivo, que se encuentra a la firma del presidente de la República.

A tal efecto, el Sr. Crovetto expresó que entregará al Sr. Yrigoyen un petitorio formulado por la expresada comisión de fomento, en el cual se destacan las ventajas que la realización de dicha obra vial reportaría a la zona de su influencia.

Será transmitido hoy el boletín radiotelefónico de la Dirección de Agricultura

La Dirección de Agricultura, Ganadería e Industrias de la provincia transmitirá hoy a las 12.30, por intermedio de la estación radiotelefónica L T 2, de la Universidad Nacional de La Plata, un boletín que consta de los siguientes números: Trabajos culturales que se realizarán en la chacra durante el mes de mayo, por el ingeniero agrónomo Haroldo Luque; Problema de la cosecha de cereales, por D. Juan J. Ogando; Preparación de alcachofas al natural, por D. M. J. Torre; Enfermedades de las plantas, la agalla de la corona, por D. Silvio Lanfranco; Concursos regionales y exposiciones que realizará la Dirección de Agricultura, Ganadería e Industrias durante el corriente año.

Notas sociales

En el domicilio de la novia fué bendecido anoche el enlace de la señorita María Magdalena Segui con don Pascual Moyano Dehyle. Después de la ceremonia religiosa se efectuó una reunión social.

—El jueves próximo se reunirá en un té un grupo de alumnas egresadas de la Facultad de Humanidades y Ciencias de la Educación, con objeto de estrechar vínculos de amistad.

—Se encuentra enferma Da. Ema B. de Szelagowsky.

—Continúa mejor D. Mariano Arau.

—Se encuentra enferma Da. Haydée D. de Lecot.

—En la iglesia Catedral se ofició ayer una misa en sufragio del alma de Da. Pura del Moral de Brunet, con motivo de cumplirse un nuevo aniversario de su fallecimiento.

Será rezada hoy en la iglesia Catedral una misa en memoria de don Lorenzo Ferrari.

Espectáculos

Teatro Argentino — Viernes, debut de la compañía de operetas Odette-Marion, de Anita Orizona-Roberto Durot. A las 21.30, "La duchessa di Chicago".

Cine París — "Film" sonoro, "Ladrones".

Select Cine — "Film" sonoro, "La marcha nupcial".

Cine Avenida—"El barco infernal". Noche, función a beneficio de Mercedes Simone.

No. 27

"Ad Calendas Græcas"

Del latín. Significado: "EN LAS CALENDAS GRIEGAS"

Un dicho de Augusto, que se hizo proverbial y que él aplicaba a aquellas personas que nunca pagaban o que jamás cumplían sus promesas. Los romanos llamaban calendas al primer día de cada mes, el que era consagrado a Juno y destinado al pago de las deudas. Los griegos, como se sabe, no tenían calendas en sus meses.

Cuando Felipe II intimó a la Reina Elizabeth de no salir en defensa de Flandes, de restaurar los conventos destruídos por Enrique VIII y de dar al Papa la suprema autoridad religiosa en Inglaterra, se dice que ella le hizo contestar así: "Ad græcas, bone rex, fient mandata calendas".

Que significa: "Cuando lleguen las calendas griegas, buen rey, acataré tus órdenes".

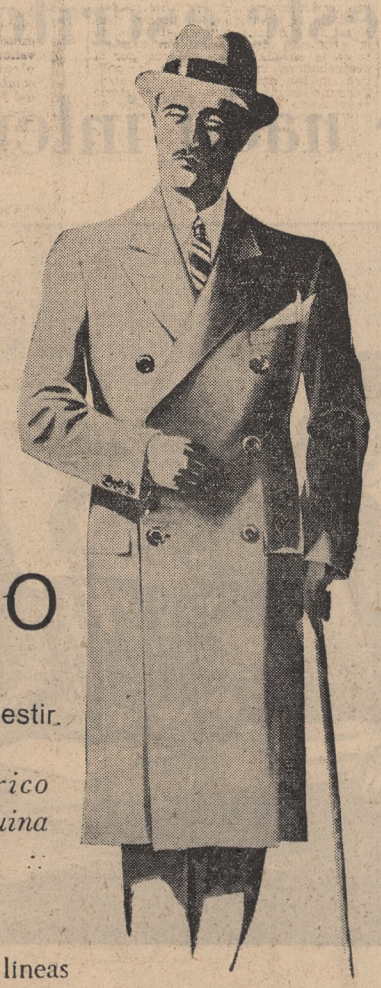

EL SOBRETODO DE MODA

y el preferido del hombre que sabe vestir.

Está confeccionado en rico casimir de lana, de genuina fabricación inglesa.

Su corte es de líneas elegantes, de acuerdo con las características del ambiente porteño. Lleva forros de seda, y su precio es de $ 98.00

Harrods

No demore en elegir el que Vd. usará este invierno.

Visítenos HOY

Florida, 877 - U. T. 31 (Retiro) 4901

Proteja a sus NIÑOS del RAQUITISMO

El aceite de hígado de bacalao se recomienda hoy por los médicos como una valiosa ayuda para fortalecer a los niños y protejerlos contra el Raquitismo. Los niños lo toman a gusto cuando se les da el aceite en forma de Emulsión de Scott, y la digieren con facilidad.

Es un verdadero tónico-alimento especialmente bueno para los niños para encaminarlos más fácilmente en el camino de robusta salud. Déselo esta temporada.

Emulsión de Scott

LA CASA JACOBO PEUSER

al cumplir sus bodas de diamante, ofreció a su clientela y al público, un más rápido cumplimiento a las órdenes que se le confiaran.

HOY

fiel a su promesa, con las reformas y ampliaciones de sus Talleres que ocupan una superficie de diez mil metros cuadrados, edificados con dos y tres pisos, está en condiciones de cumplir aquella oferta y ofrece entregar

Papel de Cartas, Sobres, Invitaciones y Tarjetas en el día.

Facturas, Talonarios, etc. en cuarenta y ocho horas.

Planillas rayadas e impresas en dos días.

Libros en blanco de fabricación especial en cuatro a ocho días.

pero recomienda a su clientela que a fin de poder recibir la calidad y solidez de los libros en blanco que le dieron y cimentaron su fama, los pidan con alguna anticipación, a fin de que puedan ser sometidos a los procedimientos que les aseguran extraordinaria duración, la cual sólo puede obtenerse mediante su estacionamiento de varios días en prensas hidráulicas que nuestros Talleres son los únicos que las poseen.

Catálogos Según su volumen y calidad, podemos entregar en muy breves plazos.

Impresos de propaganda Se les dedica preferente atención y son entregados dentro del plazo en que el cliente los solicite.

Memorias y Balances Dada la índole y urgencia que en la mayoría de los casos requieren esta clase de trabajos, los entregamos dentro de las cuarenta y ocho horas de recibidos los originales.

Affiches artísticos Son reproducidos con los más modernos elementos de que disponen las Artes Gráficas.

Títulos, Acciones, Valores, etc. Constituyen siempre nuestra especialidad y para su rápida entrega hemos organizado una Sección exclusivamente destinada a estos trabajos.

Timbrados y Encuadernaciones Artísticos y de lujo.

La CASA JACOBO PEUSER ha concurrido a todas las Exposiciones Nacionales realizadas y obtuvo siempre el Gran Premio de Honor compitiendo con todas las casas del ramo, y las más altas recompensas en las Exposiciones Internacionales realizadas en Europa y Norte América.

LLAME POR TELÉFONO A CUALQUIERA DE LAS SEIS LÍNEAS QUE RESPONDEN AL 33 Avenida 7551 E INMEDIATAMENTE IRA UN EMPLEADO COMPETENTE A RECIBIR SUS ÓRDENES

CASA JACOBO PEUSER, LDA.

CASA MATRIZ: SAN MARTÍN 200, ESQUINA CANGALLO

PAPELERÍA Y ARTÍCULOS DE ESCRITORIO
ARTÍCULOS DE FANTASÍA * JUEGOS DE SALÓN Y OBJETOS PARA REGALOS * MATERIAL DE DIBUJO Y PINTURA * LIBROS EN BLANCO * LIBRERÍA
EDICIONES * MAPAS Y PUBLICACIONES

FÁBRICA Y TALLERES: PATRICIOS 567

SUCURSALES { RIVADAVIA 2820 * ROSARIO * CÓRDOBA * MENDOZA / LA PLATA * BAHÍA BLANCA * MAR DEL PLATA

Con motivo de la SEMANA DE MAYO, y hasta fin de mes, la CASA PEUSER obsequia a su clientela con una fototipia de MANUEL BELGRANO, o una vista panorámica del CERRO DARWIN y CANALES (Tierra del Fuego), formatos 50 x 65 cms., al presentar la boleta de compra.

EL CAMPEONATO ARGENTINO DE FOOTBALL PROSEGUIRA EL 25

HABRA PARTIDOS DE ELIMINACION EN VARIAS ZONAS

Se jugarán en las provincias de Buenos Aires, Santa Fe y Córdoba

EL PROGRAMA

El undécimo campeonato argentino de football, que se inició anteayer con los resultados conocidos, proseguirá el domingo próximo, debiéndose realizar los siguientes matches:

Liga Quilmeña v. Federación Amateurs Platense, desempate del partido realizado el domingo en La Plata: provincia de Santa Fe: Liga Sancarlina v. Liga Rafaelina; Liga del Sur-Villa Cañas v. Liga Casildense; provincia de Córdoba: Liga Bellvillense v. Federación de Río Cuarto.

Para el 1o. de junio el programa comprende estos encuentros:

Provincia de Buenos Aires: Asociación Deportiva Chacabuco v. Liga Deportiva del Oeste, de Junín; Federación Chivilcoyana v. Asociación del Oeste, de Bragado; Liga Regional Tornquist v. Asociación Liga del Sur; Asociación Juarense v. Asociación Tresarroyense; Asociación Marplatense v. Asociación Balcarceña; ganador de La Plata v. Quilmes, contra Asociación Dolorense; Liga Azuleña v. Federación Deportiva Bolivarense; Liga Deportiva Nicoleña v. Federación del Norte, de Zárate.

Provincia de Córdoba: Liga Cruzdelejeña v. Liga Regional Colón, de Jesús María; Liga Cordobesa v. Federación Regional, San Francisco; Liga Marcosjuarense v. Liga Villamariense; ganador de Bell Ville v. Río Cuarto contra Federación de Laboulaye.

Provincia de Santa Fe: Liga Venadense v. Liga Rosarina; ganador de Villa Cañas v. Gálvez v. Asociación Deportiva, de Esperanza; ganador de San Carlos y Rafaela v. Federación Santafecina.

Provincia de Entre Ríos: Liga Departamental Colón v. Liga Villa Libertad; Liga Villaguay v. Liga Regional Amateurs, de Concordia; Liga de Gualeguaychú v. Liga Victoriense.

Provincia de Tucumán: Federación Tucumana v. Liga del Sur, Concepción; Federación Amateurs Cruzaltefia v. Liga Departamental Famaillá.

Provincia de Santiago del Estero: Federación Añatuyense v. Liga Cultural Frías.

Los partidos se realizarán en la sede de las ligas nombradas en primer término.

Mañana a las 18 en el local de la Confederación Nacional de Footbail se realizará el sorteo respectivo para establecer quienes serán locales en estos partidos, que deben efectuarse el 8 de junio.

Provincia de La Rioja: Liga Chileciteña v. Liga Riojana.

Provincia de Mendoza: Liga Mendocina v. Liga Sanrafaelina.

Provincia de Salta: Liga Salteña v. Liga Güemense.

Provincia de San Luis: Federación de Villa Mercedes v. Unión Puntana.

Provincia de Jujuy: Liga Jujeña v. Liga del Ramal Jujeña.

Territorios del Río Negro: Liga San Antonio v. Liga Rionegrina.

Las últimas recaudaciones

En los partidos de primera división A jugados anteayer se recaudaron pesos 40.147.80, distribuídos en la siguiente forma:

Independiente v. Talleres	6.332.30
E. de La Plata v. Quilmes	6.052.00
Platense v. Huracán	5.506.10
B. Juniors v. Sp. Barracas	5.275.50
S. Lorenzo v. Chac. Juniors	4.906.00
F. C. Oeste v. River Plate	3.691.90
Banfield v. Racing	2.793.10
A. de Quilmes v. G. E. de La Plata	1.142.20
Colegiales v. Tigre	723.70
Excursionistas v. V. Sársfield	673.20
Lanús v. Arg. del Sur	475.90
San Fernando v. Def. de Belgrano	441.10
Sp. B. Aires v. Estudiantes	412.60
A. de Banfield v. Arg. Juniors	395.80
Sp. Palermo v. Almagro	395.20
H. y Patria v. B. Central	322.30
Est. Porteño v. San Isidro	312.70
Atlanta v. El Porvenir	296.20
Total	40.147.80

El match por la copa Newton

Extraoficialmente fué comunicada ayer a la Asociación Amateurs Argentina de Football una resolución adoptada por los directores del Club Atlético Independiente, en el sentido de que el partido por la copa Newton que se realizará el domingo no se juegue en su cancha, como lo resolvió el consejo directivo. Esta medida, que será comunicada el miércoles oficialmente, fué adoptada debido al mal estado en que se encuentra la calle de acceso a la cancha, la cual debió pavimentarse hace tiempo, pues hace seis meses que fué aprobada la licitación respectiva y aun no comenzaron las obras. Para evitar molestias al público, derivadas del malísimo estado en que se halla esa calle, las autoridades de Independiente prefirieron que el partido se efectúe en otro field. Por la forma como se produjo la votación del viernes pasado, en que se fijó esa cancha, lo más probable es que mañana el consejo directivo resuelva que se juegue en la de San Lorenzo de Almagro.

Los cordobeses vencieron en football a los santafecinos

Córdoba, 19. — El match realizado entre cordobeses y santafecinos congregó a una nutrida cantidad de aficionados, que siguieron con interés las alternativas de la lucha, que terminó con el triunfo de los locales por 4 a 1.

El primer tanto lo anotó Loyarte y luego los cordobeses fueron señalando sus goals por intermedio de Garcia, Cepeda, Candizano y Fernández.

Los teams formaron así:

Cordobeses: Paolucci; Cilli y Pacheco; Baigorria, Salas y Freytes; Cepeda, Fernández, Lazcano, Garcia y Candizano.

Santafecinos: Conti; Clemente y Gómes; Pagliero, Amadei y Juárez; Simonsini, Osuna, Loyarte, Rotta y Locaso.

Inscripciones para la reunión que se realizará el jueves 29 en el Hipódromo Argentino

Premio Juventas—1100 metros

Schiava	La Murra
Torta Frita	Hija Rubia
Ergástula	Joy
Zarabanda	Pueblera
Ville d'Avray	Rica Rica
Elan	Pulcra
Pamplina	Argentina
Veary	Palma
Hiladora	Distinción
Leda	Mosca Blanca
Felisa	Kadiya
Pandillera	Vanidosa
Pelucona	Llapa
Hija Firme	Cordobana
Falaise	Benita
Chamuscada	Maragata
Muñeca de Cera	Voluntad
Piloña	Asustada

Premio Capablanca—1500 metros

Esquiva	Prestancia
Sellada	Paradoja
Seguidilla	Bárbara
Pervertida	Cuyana
Sierra Balcarce	Britannia
Becada	Gascuña
Satírica	Porque sí
Claridge	Caprara
Miss White	Flor de Lis
Carpeta	Madonna
Bruma	La Purreta
Dálmata	

Premio Le Coeur—1100 metros

Jabalí	Hachazo
El Chara	Pobrecito
Patraquero	Milagroso
Yaguané	San Antonio
Toledo	Saint George
Papavientos	Golfo
Plato Viejo	Hawai
Violento	Garoto
May Be	

Premio Rubens—1800 metros

Filamento	Double Tackle
Espavento	Challacó
Stix	Carat
Tablado	Tabero
Second Sight	Foscari
Happy Chap	Ready
Pasatiempo	Said
Legionnaire	Farolero
Austero	Petrópolis
Sejeal	Estruendo
Araucano	Religioso
Palaciego	San Juan

Premio Eliseo Ramírez—1500 metros

Duraznero	Segonzac
Schopenhauer	Encore
Iluso	Alvarado
Zumbón	Tucumano
Camachín	

Premio Prinaldo—1800 metros

Schiava	Invernal
Malo	Bayauca
Preferida	Carat
Maluco	Tabero
Selviana	Motamid
Fresno	Comoplúma
Second Sight	Ready
Aleluya	Spavento
Casualidad	Pocket
Reflejada	Religioso
Happy Chap	Vivillo
Pasatiempo	Distinción
Austero	Cegatón

Premio Favella—1600 metros

Facón Chico	Flap
Preferida	Catarata
Hijo Macho	Yu
Mitouche	Zanni
Fresno	Rica Rica
Manceba	Fósforo
Incrédulo	Charro
Invernal	Gertie
Nítido	Pecarí

Premio Chaffinch—2500 metros

Embestidor	Catamarqueño
Cavour	Jirón
Bonaldi	Yu
Tornasol	Atahlfo
Noemí	Piberia
Manceba	Sipo
Knock Down	Adversaria
Amigaso	Gualicho
Magnax	Decidido
Guardia Civil	

El Fisco percibió $ 169.478,50 por la reunión hípica del 18

Ayer hizo el Jockey Club los depósitos de ley

En cumplimiento de lo dispuesto por la ley de la materia, el Jockey Club depositó ayer las siguientes cantidades, que en conjunto forman los 169.478,50 pesos descontados el domingo en el hipódromo de las sumas que pasaron por la apuesta mutua.

A la orden de la Municipalidad de la Capital, 72.441,25; a la del Consejo de Educación, 61.911,75; a la de la comisión de superintendencia de hipódromos (Ministerio de Agricultura), 28.976,50, y a la de la Comisión Nacional de Casas Baratas, 6149.

Nuevos cuidadores

La comisión de carreras, en su última reunión, ha concedido patente de cuidador a Liberato Pesoa y Manuel Fogo.

PARANA

Paraná, 19. — Resultados de la reunión hípica realizada ayer:

Primera carrera, distancia 1600 metros: 1o. Cristiano Muerto, 49 k., Mojinete-Inala, 3.10 y 2.80: 2o. Aurora 51. 4.30. 1 1/2 cbza. 1'47" 3/5.

Segunda carrera, distancia 1200 metros: 1o. Onix 54 k., Lobezno-Oferta (F. Aiguagay). 4.90: 2o. Ruffo 54. 1/2 cpo. 1'21" 1/5.

Tercera carrera, distancia 1200 metros: 1a. La Coqueta II, 52 k., (J. Andrade), 4.50 y 2.70: 2o. Black 54. 2.90. 3 cpos. 1'21".

Cuarta carrera, distancia 1300 metros: 1o. El Rajah, 50 k., Rico-D. de Itulle, 6.80 y 4.30: 2o. Chancero 53. 5.20. 1 1/2 cpos. 1'26" 1/5.

Quinta carrera, distancia 1400 metros: 1o. Bagda 53 k., Crakanour-Belkiss (C. Montero). 4: 2a. Penca 50. 1/2 pzo. 1'31" 2/5.

Pista pesada.

SANTA FE

Santa Fe, 19. — Una interesante reunión hípica se efectuó ayer en el hipódromo local, con el resultado siguiente:

Primera carrera, distancia 1200 metros: 1o. Quisquilloso, 5 a., 57 k., Saint Wolf-Quita. 3.50 y 3.20: 2o. Confinado 50. 2.55: 3o. Felipito 52. 2.40: 4o. Serranito 48. 1 3/4 cpos. 1'17" 2/5.

Segunda carrera, distancia 1300 metros: 1o. Lalo, 3 a., 57 k., Sandunguero-Lola. 6.25 y 2.95: 2a. Grand Mamá 55. 3.45: 3a. Sierra Lomo 55. 4.80: 4o. Arago 57. 1 pzo. 1'24" 2/5.

Tercera carrera, distancia 1100 metros: 1o. Mimoso, 3 a., 54 k., Movedizo-Memoir, 7.20 y 3.70: 2o. Fuller 54. 3.40: 3a. Piruch a 52. 2 cpos. 1'10" 1/2.

Cuarta carrera, distancia 1600 metros: 1o. Monsefior, 3 a., 50 k., Audax-Mazamorra III, 7.15 y 3.60: 2o. Duquesne 53. 3.10: 3o. Panchito 51. 1 cbza. 1'44".

Quinta carrera, distancia 2000 metros: 1o. Tiento Fino, 5 a., 41 k., Alsaciano-La Manzanita, 7.40 y 2.50: 2o. Sabio 51. 2.75: 3o Cololó 60. 1 cpo. 2'16".

CORDOBA

Córdoba, 19. — Resultados de la reunión hípica efectuada ayer:

Primera carrera, distancia 1400 metros: 1o. Resuello, m. 5 a., 55 k., Lord Basil-Royal Love. 5.60 y 4.10: 2a. Miss Aras 52. 4. 1 1/2 cpos. 1'30".

Segunda carrera, distancia 1200 metros: 1o. Acuerdo, m. 2 a., 55 k., Calderón-Liliput. 4.30 y 2.70: 2o. Mi Fe 53. 3.70: 3o. Rob Boy 55. 6.30. 1 1/2 cpos. 1'18".

Tercera carrera, distancia 1300 metros: 1o. Malcacho, m., 4 a., 45 k., Call o the Wild-Magnificence. 4.50 y 2.90: 2a. Viuda Alegre 53. 3.60: 3a. Aura 54. 2.20. 2 cpo. 1'22" 2/5.

Cuarta carrera, distancia 1300 metros: 1a. Modestia, h., 2 a., 53 k., Lomond-Ipeca. 12.20: 2a. Vera Serrine 53. 1/2 cpo. 1'22" 2/5.

Quinta carrera, distancia 1400 metros: 1a. Rosy Princess, h., 2 a., 50 k., Tiny-Rosy Queen. 3.90 y 2.50: 2o. Don Facundo 54. 3. 1 1/4 cpos. 1'28" 2/5.

Sexta carrera, distancia 2100 metros: 1o. Uiano, m., 3 a., 48 k., Lord Basil-Rabonera. 4.40: 2a. Camacuá 53. Varios cuerpos. 2'17".

MAÑANA SE INAUGURA EL TORNEO BODAS DE PLATA DEL CLUB A. DE AJEDREZ

En el mismo acto la Federación Argentina de Ajedrez entregará un pergamino

LOS INSCRIPTOS

Mañana por la noche a las 21.30 se inaugurará en el local del Club Argentino de Ajedrez el torneo Bodas de Plata del Club Argentino de Ajedrez, importante prueba que ha logrado reunir a un apreciable conjunto de ajedrecistas en actividad.

Pocos han sido los certámenes verificados en el país que hayan conseguido despertar el entusiasmo de un número tan crecido de jugadores de primera categoría. La prueba ha sido limitada exclusivamente a los aficionados clasificados en la categoría superior de la Federación, a los de mayor fuerza del Club Argentino de Ajedrez, y al que se clasifique ganador en el certamen de segunda categoría de la entidad que está finalizando, y que sin duda será D. Luis Piazzini.

El acto de la inauguración de la prueba se verá realzado con un hecho significativo y simpático. La Federación Argentina de Ajedrez hará entrega en el mismo del pergamino con el cual la entidad que dirige la marcha del ajedrez nacional resolvió testimoniar al Club Argentino el aplauso de todos por la eficacia de la labor desarrollada por nuestra antigua institución en sus 25 primeros años de existencia.

Hasta el presente se encuentran inscriptos en el torneo Bodas de Plata los siguientes jugadores: Enrique Falcón, Virgilio Fenoglio, Roberto Grau, Enrique Ibáñez, Carlos H. Maderna, Dr. José Masi Elizalde, Alejandro Nogués Acuña, Jorge Nollmann, Luis Palau, Isaías Pléci, Carlos M. Portela, Dr. Carlos A. Querencio, Enrique Ruiz y Benito H. Villegas.

El certamen se iniciará, probablemente, el jueves 22 a las 20.30.

Habrá mañana un torneo rápido en el Círculo

La prueba por el campeonato mensual de Ping-Pong reunirá destacados ajedrecistas

En el local del Círculo de Ajedrez, Victoria 1159, se realizará mañana por la noche el torneo mensual de Ping-Pong, por la copa El Ajedrez Americano. Figuran inscriptos en el mismo varios jugadores de primera categoría, lo que permite anticipar una interesante velada ajedrecística.

El certamen se iniciará a las 21.30.

EL EQUIPO DE HURLING DE SANTOS LUGARES SE IMPUSO A NACIONAL

Los ganadores se mostraron en todo momento del partido superiores a sus rivales

EL SCORE

Correspondiente a la primera rueda del campeonato de hurling de 1930, se midieron anteayer los equipos de Santos Lugares y Nacional en el campo de deportes de la Federación Argentina de Hurling, en Villa Devoto. A pesar de la diferencia en el score, el partido no fué tan fácil para Santos Lugares, que solamente en el segundo tiempo, y debido al cansancio de los hombres de Nacional, pudo decidir la lucha a su favor. Empero, su victoria fué justa, pues demostró ser más cuadro.

Al llamamiento del juez, Santiago Mac Cormick, los equipos se alistaron de la siguiente manera:

Santos Lugares: J. Wade, M. Seery, G. Slevin, J. Wade, S. Kearney, J. Martin, M. Lynch, J. Connolly, G. Connolly, S. Delaney, E. Delaney, S. Young, M. Keenan, S. Carroll y P. Kelly.

Nacional: V. Dillon, J. Vaira, J. Norris, T. Lynch, J. Horan, G. Wade, J. Richards, J. Maddox, D. Fernández, C. Larkin, J. Bell, J. V. Bell, L. Lynch y P. Grandi.

Puesta la pelota en movimiento, Nacional tomó la iniciativa con tantos bríos que al minuto Horan señaló un punto. La reacción de Santos Lugares no se hizo esperar, y el juego fué transportado al sector adversario. A los tres minutos Young igualó posiciones, para en seguida sacar ventaja con un goal. El juego se hizo muy parejo, y cada arremetida de un bando era repelida por el otro, y fué así que a los seis minutos J. V. Bell igualó otra véz el score, al señalar un goal para Nacional. Las acciones se hicieron movidas, mas con mejor parte para Nacional, pero una evidente mala suerte conspiraba contra él. Perdió innumerables oportunidades para aumentar el score, llevaba brillantes cargas contra la ciudadela de los "santos", pero sin resultado práctico. En cambio, Santos Lugares reaccionó loablemente y con bonitas combinaciones llevó el juego al otro campo. Se hizo sentir entonces la debilidad de la defensa de Nacional, que fué impotente para contrarrestar la ofensiva contraria.

Fué así que a los 25 minutos G. Connolly señaló un goal que fué seguido un instante después por otro de S. Delaney. El primer tiempo terminó con el siguiente resultado: Santos Lugares, 4 goals 1 punto; Nacional, 1 goal 1 punto.

Después del descanso reglamentario prosiguió el partido. Por los bríos que denotó Nacional se comprendió el deseo de éste de descontar la ventaja, cosa que consiguió parcialmente a los cinco minutos por intermedio de Fernández. Acicateado, tomó la ofensiva, que fué muy breve por cierto, pues Santos Lugares, compenetrado del peligro, reaccionó y llevó repetidas cargas contra la valla de Nacional, que tuvo una ardua tarea. El cansancio en los jugadores de Nacional se hizo notar y su entusiasta rival lo arrolló. Fué dable aquí apreciar un grave error de Nacional. A fin de evitar más caídas de su valla casi todos sus hombres se situaron en la defensa, y de tal manera que cuando uno de sus defensores colocaba la pelota en el campo opuesto no había suficientes hombres para aprovechar esta circunstancia. Además, tantos jugadores juntos debían trabar su acción, lo que se comprobó a los 18 minutos, cuando Delaney consiguió un goal para los "santos", y un momento después repitió la jugada.

Evidentemente, Nacional quiso defender su posición, pero no sólo no lo consiguió, sino que malogró sus propias iniciativas. El dominio de Santos Lugares se hizo abrumador. Sea por cansancio o por persistir en su táctica, no pudieron impedir que a los 23 minutos Wade aumentara el score.

Al final del encuentro, Nacional realizó unas incursiones por el sector adversario, pero sin ningún resultado, y fué así que cuando el juez hizo oír el silbato anunciando la terminación de la brega el score era el siguiente: Santos Lugares, 7 goals y 2 puntos; Nacional, 2 goals y 2 puntos.

Prepara una reunión el Club Infantil "La Nación"

Tendrá efecto el domingo próximo en Lacarra 585

El Club Infantil "La Nación" ha resuelto realizar el 25 del actual en su campo de sports de la calle Lacarra 585 un gran festival sportivo, en el que se realizarán los siguientes números: partido de football por la definición del campeonato interno de cuarta división, carrera de 50 metros para niños de 8 a 11 años, carreras de 50 metros para niñas de igual edad, partido de football entre las sextas divisiones del club, partido final del campeonato interno de quinta división y otras carreras humorísticas.

Club Infantil C. H. A. D. E.

Bajo el patrocinio de esta institución se realizará el 25 del actual, en celebración del aniversario patrio, una reunión sportiva, en la cual se efectuará un partido de football del team infantil del club con el de la compañía de ómnibus Broadway. Además habrá varias carreras para niños y niñas.

CONCURSOS DE GOLF

Olivos Golf Club

Mañana se realizará en los links de esta entidad un concurso de banderitas, para damas, por la disputa de un premio especial. El concurso mensual para damas, suspendido el 7 del corriente, se llevará a efecto el 28 del actual.

EN LA SOCIEDAD RURAL SE INAUGURO ANTEAYER LA TEMPORADA HIPICA

Se disputó el premio Exposición de Granja, ganado por la señorita Elda Levi

ASPECTOS DE LA FIESTA

Con motivo de la inauguración de la exposición de granja organizada por la Sociedad Rural Argentina se efectuó anteayer en el estadio de esta entidad, sito en Palermo, el primer certamen hípico de la presente temporada, ante una concurrencia numerosísima. La fiesta resultó sumamente animada, tanto del punto de vista sportivo como del social, y contó con el realce que le prestó una banda de música militar, la que dejó oír durante el transcurso de la misma un bonito repertorio, que el público gustó complacido.

Se disputó el premio Exposición de Granja solamente, el cual contó con la participación de los siguientes aficionados: teniente Justo J. Iturralde, con Víbora II y Talismán; Víctor Fernández Bazán, con Tandil y Galieni; Elda Levi con Sultana y Simbra; Amabrio S. del Villar, con Pibe y Don Segundo Sombra; Jorge Graziosi, con Pernambuco y Clavito; María A. de Galarce, con Indio Manso; teniente primero Alberto Frigoni, con Cartucho; teniente Amarfil Lucero, con Boy, y subteniente Luis F. Peró, con Apería. No tomaron parte los tenientes Leopoldo Frigoni y Carlos A. Pacheco y el aficionado Víctor C. Merlini, inscriptos con Yamen, Muñeco y Don Facundo, respectivamente.

El concurso se disputó sobre 10 obstáculos variados de 1 metro a 1.20 de altura, espesor máximo de 1.50 y zanja de 3 metros con barrera. El caballo Don Segundo Sombra, montado por A. del Villar, sufrió un recargo de 10 centímetros en una de las vallas por haber ganado el primer premio en el concurso inaugural para perdedores realizado el año pasado en el mismo local.

De acuerdo con la reglamentación del concurso, sólo se computaron las faltas motivadas por el volteo de vallas y se fijó como tiempo normal para efectuar el recorrido un minuto y cincuenta segundos, recargándose el exceso a razón de cuarto de falta por segundo.

La prueba tuvo alternativas interesantes, estimulándose por el público la pericia y habilidad de los participantes con reiteradas muestras de aprobación y simpatía.

Los resultados generales fueron éstos: la amazona Srta. Elda Levi y los tenientes Frigoni y Justo J. Iturralde y Amabrio del Villar dieron la nota descollante del certamen al franquear los sucesivos obstáculos sin acusar falta alguna, en 1'46", 1'39", 1'40" y 1'29", respectivamente, con Sultana Cartucho, Talismán y Don Segundo Sombra.

Los demás jinetes no llegaron a clasificarse, incurriendo en el siguiente número de faltas: teniente Iturralde, con Víbora II, nueve; Fernández Bazán, dos con Tandil y fuera de concurso con Galieni; A. del Villar, con Pibe, dos; J. Graziosi, con Pernambuco, fuera de concurso y seis y media con Clavito; Elda Levi, con Simbra, una, por pérdida de galope; teniente Lucero, cuatro, y subteniente Peró 13 faltas. En cuanto a la señora de Galarce, su actuación se vió trabada por la indocilidad de Indio Manso, por cuyo motivo debió retirarse de la pista.

Como los cuatro jinetes nombrados en primer término se hallaban igualmente clasificados y sin acusar falta alguna, el jurado les hizo disputar una prueba suplementaria sobre seis obstáculos, tomando en cuenta ahora el tiempo invertido en el recorrido. De más está decir que el desempate fué seguido con intenso interés, suscitando la correcta actuación de los competidores vivas demostraciones. En esta prueba volvió la Srta. Levi a repetir su magnífica performance, consiguiendo clasificarse como ganadora del premio Exposición de Granja, en medio de los aplausos atronadores de la concurrencia. El avezado jinete teniente Iturralde tuvo asimismo un papel lucido, perdiendo el primer puesto por haber invertido mayor tiempo que la anterior.

El resultado final de la prueba de desempate fué el siguiente:

Elda Levi, cuatro faltas y 26 segundos de tiempo invertido; J. J. Iturralde, cuatro y 36"; teniente L. Frigoni, ocho y 33", y A. del Villar, cuatro y 54".

En consecuencia, el jurado adjudicó el primer premio a la Srta. Elda Levi, del Club Argentino de Equitación; el segundo al teniente Justo J. Iturralde y el tercero a Amabrio del Villar, del Club Hípico Argentino.

Se encontraban presentes en el palco oficial el presidente del jurado, coronel Luis A. Vázquez; el ingeniero Alejandro Roux, el Dr. Manuel Cogan y los Sres. P. Magne de la Croix y Jorge Martínez de Hoz, que integrarán dicha comisión durante la presente temporada.

El domingo próximo a las 15 se realizará el segundo concurso.

Fueron agasajados el domingo en Ranelagh los esgrimistas

La comisión directiva y la subcomisión de deportes del Club del Progreso ofreció en su local de Ranelagh un almuerzo en honor de los esgrimistas componentes del equipo argentino que nos representó en el campeonato rioplatense de esgrima, recientemente realizado en Montevideo. El almuerzo, que transcurrió en un ambiente cordial, reunió un crecido número de comensales.

A los postres ofreció la demostración el Sr. Lavalle, al que agradeció el Dr. Gaudino y luego el maestro Sassone, quienes fueron muy aplaudidos.

CONCURSOS COLOMBOFILOS

Resultados de los realizados el domingo

En los concursos realizados anteayer de la estación Chascomús, distante 120 kilómetros de esta capital, se registraron los siguientes resultados:

Sociedad Colombófila Nicolás Avellaneda: 1o., 2o., 4o., 5o., 10o. y 12o. palomar El Gallo, de Dalmiro Núñez; 3o. Pettirossi, de Alberto M. Alberti; 6o., 7o. y 14o. La Norberta, de Juan y Héctor Scotti; 8o. América, de Giolli y Gaudenzi; 9o. y 13o. La Cholita, de José Scalisse, y 11o. Buenos Aires, de F. y E. Schiaffino.

Sociedad Colombófila La Paloma Mensajera: Primera categoría, 1o., 3o., 5o. y 9o., palomar de J. Campomar; 2o., 6o. y 16o., de J. Bianchi; 4o., 7o. y 11o., de A. Poretti; 8o. y 21o., de F. H Carena; 10o. y 14o., de O. Castelli; 12o. y 22o., de A. Poccard; 13o. y 23o., de N. Ceccardi; 15o., 17o., 18o. y 19o., de M. Bourdieu; 20o., de R. Sciarreta; segunda categoría, 1o., 3o., 5o. y 6o., de A. Becconi; 2o., 7o. y 11o., de J. Napolitano; 4o. y 12o., de V. Mombelli; 8o., 10o. y 13o., de F. Amaral; 9o. y 14o., de M. Ortiz de Zárate.

Sociedad La Sud América: Primera categoría, 1o. y 3o., de B. Dimuccio; 2o. y 4o., de J. Querol; 5o., 6o., 7o. y 8o., de L. Stuych; segunda categoría, 1o., de M. Corral, 2o., 4o. y 5o., de J. Cerone; 3o. y 9o., de J. Pedevilla; 6o., de E. San Martín; 7o. y 8o., de P. Deferrari.

GUANTES
para SEÑORA

NUESTRO EXCEPCIONAL SURTIDO COMPRENDE LAS MEJORES MARCAS Y CALIDADES, TODO EN MODELOS Y GUSTOS DE RECIENTE CREACIÓN.

De cabritilla, en colores muy novedosos, fabricación francesa, calidad especial, reforzados entre los dedos, tres resortes presión,

4.50

En piel de Suecia "REYNIER", la marca de calidad, lavable, con tres resortes presión y en colores de última moda,

5.50

Anexo (planta baja)

Gath&Chaves

FLORIDA Y CANGALLO - U. T. 33, Avenida 196

Confort y Calidad

Las Tapicerías de MAPLE

gozan de fama mundial por lo artístico de sus creaciones, lo exquisito de su terminación, su gran duración y las cualidades higiénicas de los materiales con que están hechas.

MAPLE
658 Suipacha
LONDRES & PARIS
MONTEVIDEO — San José 882

LOS PRODUCTOS QUE DISPUTARAN EL JUEVES 29 DE MAYO LAS PRUEBAS PARA "DOS AÑOS"

PREMIO CAPABLANCA — DISTANCIA 1.500 METROS

Nombre	Padre	Madre	Cuidador	P. de venta
Esquiva	Polemarch	Engreída	A. J. Penna	25.000
Sellada	Craganour	Estampilla	R. E. Rodríguez	16.000
Seguidilla	Silurian	Auver	F. Maschio	21.000
Pervertida	Sir Berkeley	Perjura	M. Acosta	V. particular
S. Balcarce	Sandal	Sierra Leona	T. Mínez	22.000
Becada	Cad	Bobinette	E. Ridella	9.000
Satírica	Lobezno	Sifax	J. Carelli	7.000
Claridge	Amsterdam	Chabelska	D. Parera	6.500
Miss White	Hijo Mío	Signorella	A. Elnen	Reservada
Carpeta	Bis	Dancing Orb	C. Bustos	Reservada
Bruma	Polemarch	Bujía	J. León	13.500
Dálmata	Movedizo	Dalmacia	R. E. Rodríguez	3.300
Prestancia	Saint Wolf	Purple Heather	N. Berazategui	12.000
Paradoja	Picacero	Perfidia	N. Moreno	6.500
Bárbara	Zig Zag	Pretty Fair	R. Lanatti	6.000
Cuyana	Sir Berkeley	Comedida	M. Torres	5.000
Britania	Zig Zag	En Guardia	J. Santestevan	Reservada
Gascuña	Pulgarín	Garonne	L. Saccone	2.800
Porque sí	Epílogo	Alice Maud	A. Quinteros	Reservada
Caprara	Copyright	Plaisantine	R. A. Carabajal	10.000
Flor de Lis	The Panther	Flitaway	J. Arbilla	3.800
Madonna	Papanatas	Mado	J. R. de la Cruz	4.000
La Purreta	Tiny	Porota II	D. Cardoso	9.000

PREMIO LE COEUR — DISTANCIA 1.100 METROS

Nombre	Padre	Madre	Cuidador	P. de venta
Jabalí	Call O'The Wild	Jugada	J. Mariotti	3.000
El Chara	Tanner	Chabela	R. Aquino	14.000
Patraquero	Papanatas	Trapacera	J. Da Silva	7.500
Yaguané	Movedizo	Yota	J. M. Ferrari	7.000
Toledo	Matach	La Cerise	S. Peña	3.500
Papavientos	Papanatas	All Points	J. Loiseros	5.500
Plato Viejo	Malinche	Petite Poupée	M. de los Santos	2.000
Violento	Aldeano	Violetera	T. Conde	7.000
May Be	Gaulois	Mayflower	D. Parera	15.000
Hawai	Your Majesty	Gina Clna	D. Pianezzi	11.000
Pobrecito	Retiro	Poverina	J. Carelli	1.700
Milagroso	Chirimbolo	Riverita	C. Domínguez	Reservado
San Antonio	Le Temps	The Fly	J. Pellegrini	4.500
Hachazo	Zig Zag	Glass Widow	N. Moreno	8.200
Saint George	Sandal	Uva Negra	Idem	Reservado
Golfo	Cad	Good Nens	S. Gómez	8.700
Garoto	Iniciador	Glaze	P. Sánchez	5.500

"En este escritorio no se nos ocurre nada interesante"

Si quiere usted que su personal directivo conciba planes brillantes e iniciativas originales, procure ante todo mantenerle alejado del ruído. La iniciativa y la originalidad se producen en todas partes, pero dan raras veces frutos considerables allí donde el ruido campa por sus respetos.

La inteligencia aguda se entorpece. La imaginación pronta y despierta se embota. Las facultades de inventiva disminuyen en proporciones alarmantes. Y el odioso martilleo de las máquinas de escribir ruidosas alborota la oficina entera y saca de sus casillas a los hombres en quienes descansa la buena marcha del negocio.

La máquina de escribir REMINGTON SILENCIOSA le brinda a usted la tranquilidad indispensable en su oficina. Rinde tanto o más aún que cualquier otra máquina de escribir, y lo hace quietamente, suavemente, silenciosamente. Sus teclas—dispuestas en cuatro hileras—funcionan con una leve presión dactilar.

Y lo que vale más todavía, protege los intereses de usted desde el punto de vista de la eficiencia del personal que presta servicio a sus órdenes.

Todo el mundo trabaja mejor, más lozano. Las señoritas taqui-mecanógrafas no se cansan a mitad de la jornada. Los altos empleados desarrollan toda la actividad mental de que son capaces. Al cabo de un mes usted advierte que ha disminuído la lista de enfermos porque "ayer me sentía mal no sé de qué..."

La máquina de escribir REMINGTON SILENCIOSA contribuye grandemente, en una palabra, a hacer que su negocio sea lo que usted pensó que fuese cuando decidió consagrar a él su dinero y sus energías.

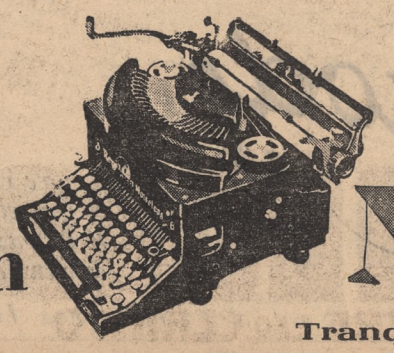

REMINGTON TYPEWRITER COMPANY
FLORIDA 735 — Bmé. MITRE 546
31 Retiro 0080, 0089, 3053, 5361 — 33 Avenida 6849

Remington Noiseless
Tranquilice su negocio.

MEDICINA VENCIO EN EL TORNEO UNIVERSITARIO EN MUY HOLGADA FORMA

Al clasificarse por tercera vez consecutiva vencedora en la prueba, se adjudicó el trofeo

EL EQUIPO

Por tercera vez consecutiva el team del Centro de Estudiantes de Medicina ha logrado ganar el torneo universitario, que desde hace 18 años organiza con éxito ejemplar el Club Argentino de Ajedrez.

Este certamen, que en todas las ocasiones ha dado lugar a luchas de primera importancia por la cantidad de teams inscriptos, en la presente ocasión ha carecido de este importante factor de éxito. Sólo tres facultades concurrieron a la cita, y la victoria correspondió, indudablemente, al mejor de los equipos presentados.

No obstante ha habido una compensación por la ausencia de conjuntos participantes. Esta fué la alta calidad de los jugadores que integraban las representaciones, entre los que se cuentan algunos de larga actuación en primera categoría y varios que han cimentado sus prestigios en los clubs de ajedrez en que actúan a través de varios éxitos en pruebas nacionales de segunda y tercera categoría.

Por haber conquistado por tercera vez consecutiva la victoria, el conjunto de Estudiantes de Medicina se asegura la posesión permanente del hermoso trofeo instituído por D. José Pérez Mendoza para este importante certamen anual.

La posición final de los equipos evidenció una marcada superioridad del team vencedor. Sobre 28 puntos posibles alcanzó a totalizar 24, adjudicándose la victoria en los cuatro matches verificados por amplio margen de puntos. El team que se clasificó segundo fué el de Ingeniería, que sólo alcanzó a totalizar 9 1|2 puntos sobre el mismo total de posibles. Tercero llegó el de Ciencias Económicas, con sólo 6 1|2 puntos.

En estos últimos teams se observó un gran desequilibrio de fuerzas entre los primeros tableros y los últimos, y esta falta de homogeneidad ha provocado la apreciable diferencia de puntos que ofrece la tabla final de posiciones.

El equipo vencedor estaba así constituído: A. Schawrtzmann, F. C. A. Manghi, P. Alles Monasterio, R. Bensadón, J. Montegani, M. Melamedof y L. Bolbochán.

HIZO DISPUTAR REGATAS EL CLUB NAUTICO PALERMO

Con una interesante reunión sportiva, que congregó una cantidad apreciable de asociados y familias, el Club Náutico Palermo puso término a las actividades correspondientes a la temporada de verano.

La fiesta, para la que se había preparado un amplio programa de pruebas con distintas categorías, tuvo efecto en el Río de la Plata, frente a la desembocadura del arroyo Maldonado, y merced al entusiasmo de los aficionados que en ellas participaron y al estímulo prodigado por las familias que siguieron el desarrollo de la jornada desde la avenida costanera, todas las regatas tuvieron latente la atención de los espectadores.

Categoría singles de damas. — Con esta carrera, que se disputó sobre la distancia de 250 metros, se dió comienzo al desarrollo del programa pasadas las 14. Se alistaron en el start las embarcaciones tripuladas por las señoritas A. G. Guerriere, A. Acosta, H. Acosta y la Srta. L. P. de Serrano, las que en el curso de la regata dieron la sensación de poseer un entrenamiento digno de encomio. La victoria correspondió finalmente a la señorita A. Acosta, seguida a poca distancia de la Srta. H. Acosta. Correspondió el tercer puesto a la Sra. de Serrano.

Categoría seniors, singles — Disputada a continuación la prueba mencionada, se entabló desde el comienzo una recia lucha entre los aficionados P. Meraldi, que logró clasificarse en primer término, y su sucesor, D. L. Manrique, a quien siguió A. Giordano. La carrera se disputó sobre la distancia de 600 metros.

Categoría cadetes, singles — Para esta carrera, llevada a efecto a continuación, se había fijado la distancia de 500 metros. Dada la señal de partida en medio de entusiastas manifestaciones de la concurrencia, la lucha ofreció alternativas de interés, definiéndose a favor del aficionado H. Benavidez; segundo entró D. A. D. Scavone; tercero, R. T. Tocafondi, y finalmente D. R. Stumbo.

Categoría dobles de damas — Correspondió el triunfo en esta regata, realizada sobre un trayecto de 400 metros, al equipo constituído por las Sras. A. P. de Verné y L. P. de Serrano, y la Srta. H. Pensado que actuó de timonel.

La victoria fué lograda en forma ajustada y por ello más celebrada por la concurrencia, sobre el conjunto integrado por las Srtas. A. y H. Acosta y D. A. Benza, que ocupó el puesto de timonel.

Categoría seniors, dobles — Participaron tres equipos formados de la siguiente manera: P. Meraldi, A. Benza y J. Acosta, timonel; J. Sisto, P. Cristaldi y J. Gutiérrez, timonel, y L. y M. Manrique y S. Scavone, timonel.

Tras de una lucha llena de alternativas atrayentes se impuso la embarcación timoneada por el Sr. Acosta, clasificándose los siguientes equipos en el orden que los dejamos mencionados. La distancia cubierta por los competidores fué de 800 metros.

Categoría singles, juniors — Se realizó a continuación esta carrera, en la cual intervinieron los aficionados P. Chiesa, A. Cainelli y J. Ostriz, desarrollándose en forma reñida hasta la mitad del trayecto aproximadamente, en que el corredor mencionado en primer término logró colocarse a la cabeza del grupo y llegar a la raya con escasa ventaja. El segundo puesto lo ocupó el Sr. Cainelli. La distancia fué de 500 metros.

Categoría dobles, mixtos — Con esta carrera se dió término al programa preparado, estando el puesto de timonel, según la reglamentación del concurso, a cargo de una dama.

Tomaron parte los conjuntos siguientes: Srta. A. Guerrieri, D. A. Benza y Srta. C. Bellini, timonel; señorita A. Acosta, D. M. Sinigaglia y Srta. H. Acosta, timonel; Sra. L. P. de Serrano, D. S. Serrano y Srta. H. Pensado, timonel.

Los competidores debían cubrir la distancia de 500 metros, lo que consiguió hacer en menor tiempo el conjunto citado primeramente; en seguida cruzó la raya final la embarcación timoneada por la Srta. H. Acosta, y finalmente el equipo servido en el timón por la Srta. H. Pensado.

Ya finalizadas las regatas, y cuando la concurrencia se disponía a regresar al local social, sito en las márgenes del arroyo Maldonado, la acentuada bajada del río hizo que algunas embarcaciones tocaran fondo, originándose por este motivo serias demoras e inconvenientes que debieron salvarse tras grandes esfuerzos.

Mañana habrá matches en el Buenos Aires Lawn Tennis Club

Mañana a las 14.30 continuará la disputa de los campeonatos del Río de la Plata con la realización de varios partidos para damas. El programa preparado es el siguiente: a las 14.30. Srta. Nélida Giusti v. Sra. O. Rendtorff (campeonato); Srta. Pocha Giusti v. Sra. S. R. L. de Molina (campeonato); Srtas. Lía Duffy y Sara Siegrist v. Sra. M. A. P. de Calatayud y Srta. María E. Bushell (campeonato), y Srta. Mary D. Leslie v. Srta. D. de Oliveira Cézar. A las 15: Srtas. Romero Beazley y Elena Griet v. Sras. V. D. de Chorcho y D. J. B. de Caimi Garmendia, y Sra. H. B. de Leyssen y Srta. M. E. Maschwitz v. Srta. Blanca Duffy y Alicia Caldwell.

Tennis Club Argentino

Las autoridades de esta institución han resuelto postergar el cierre de las inscripciones para intervenir en los campeonatos argentinos de tennis hasta mañana, miércoles, a las 19.

Hasta entonces, pues, podrán hacerse efectivas las anotaciones para los dichos campeonatos y el torneo abierto con ventaja que se realizará en las canchas de la entidad, en el parque Tres de Febrero, a partir del jueves 29 del actual. Las inscripciones se recibirán en el local de la secretaría, Sarmiento 643.

Match internacional de tennis

En Montevideo se llevó a efecto anteayer el primer match de tennis entre los equipos de la General Motors Argentina y de Montevideo, por la disputa de un trofeo donado por Alberto M. de Tonnay. El match terminó con el triunfo de la representación argentina por 3 a 0, de acuerdo con los siguientes resultados: E. Monti venció a J. Tabachi por 6-4, 3-6 y 6-4; Alberto Robson y Roy Holgate a Carlos Tabachi y J. C. Fernández, por 6-2 y 6-4, y E. Coggan y W. Mulgrave a M. Peverini y M. Fernández por 6-1 y 6-3.

El domingo 1o. de junio se jugará el match desquite entre las mismas instituciones, en los courts que la General Motors Sporting Club posee en esta capital.

Club Belgrano

Continuó anteayer la disputa del torneo interno organizado por este club, con los resultados siguientes:

Singles de damas: la Srta. Carmen Santa Coloma venció a la Srta. Blanca Gazcón por 7-5 y 7-5, y la Srta. Ingeborg Di Ció Hansen a la Srta. Dora Senesi Crespo por 6-1 y 6-1.

Singles de caballeros: César Torres venció a Agustín Vila por 6-2, 5-7 y 7-5, y Carlos Méndez Casariego a Eduardo Nellen por 7-5 y 6-3.

Dobles de caballeros: Alberto Mom y Andrés R. Sissener vencieron a Ernesto Grobly y Alfredo Dufour por 6-1 y 6-4.

Dobles mixtos: la Srta. M. Lingenfelder y E. Lingenfelder vencieron a la Srta. Carlota Sánchez Aizcorbe y Ricardo Sánchez Ferrero por 6-2 y 8-6.

L'Aviron Club de Regatas

Prosiguió la disputa del campeonato interno de este club, con los resultados que damos a continuación:

Singles de damas: la Srta. Lily Robertie venció a la Srta. Lily Hawkins por 6-4 y 6-2, y la Srta. Marta Bapaume a la Sra. de Levy por 4-6, 6-0 y 6-2.

Singles de caballeros: A. J. Lee venció a F. Landa por 6-2, 6-1 y 6-3, y Jorge Prodel a R. Robertie por 2-6, 6-3, 6-2 y 6-3.

Dobles de damas: la Srta. Lily Hawkins y la Sra. de Levy vencieron a la Sra. de Willers y a la Srta. J. Pujol por 6-1 y 6-2.

Dobles mixtos: la Srta. Ester Prodel y Eduardo Leclerq vencieron a la señora y Sr. Willers por 6-1 y 6-2.

Dobles de caballeros: I. Bond y Eduardo Leclerq vencieron a Jorge Prodel y R. Robertie por 6-2, 7-5 y 6-2, y Mario E. Ortiz y Octavio Ragout a Bond y Leclerq en el match final por 4-6, 2-6, 7-5, 6-4 y 6-2.

Vélez Sarsfield Lawn Tennis Club

Continuaron anteayer los matches por el campeonato interno de este club con los resultados siguientes:

Singles de damas: la Srta. Elena Celano Donadío venció a la Srta. Dora Iparraguirre por 6-1 y 6-3.

Singles de caballeros: Ricardo A. Maione venció a J. R. Netto por 6-0, 6-1 y 6-1; Eduardo Robson a S. Díaz por 6-0, 6-0 y 6-1 y a J. Soto por 6-4, 6-4 y 6-2; R. Magnasco a H. O. Allan por walk-over; P. del Carril a R. Magnasco por 6-2, 6-1 y 6-4, y E. Iparraguirre a J. Taquini por 6-3, 6-3, 4-6 y 7-5.

Dobles mixtos: la Srta. E. Stolbizer y Eduardo Robson vencieron a la señorita Ronan y J. Dowling por 6-0 y 6-1.

Dobles de caballeros: Raúl G. Caratini y H. Iribarne vencieron a Julio C. Ruggero y Pedro del Carril por 6-3, 7-5 y 6-0.

Festejará un aniversario el Club Atlético River Plate

Prepara con ese motivo un amplio programa de festejos

Esta entidad, con motivo de cumplirse el vigésimo noveno aniversario de su fundación el día 25 del actual, ha resuelto ofrecer una comida al Club Atlético Peñarol.

Los pedidos de cubiertos, que costarán siete pesos, se recibirán en la secretaría del club, Almirante Brown 1078, o en el campo de sports de la institución, en avenida Alvear y Tagle.

También han dispuesto las autoridades del Club River Plate un amplio programa de actividades, entre las que figura la realización de un partido de football entre el primer equipo local y el de Peñarol, que se realizará el sábado 24.

La huelga de los footballers rosarinos continúa firme

Rosario, 19. — Se reunieron esta noche en una cena, servida en el estadio de Newell's Old Boys, los dirigentes de este club y los de Rosario Central, tratándose el tema del conflicto actual creado por los jugadores. Se habló de un probable partido para el 25 del corriente entre las primeras divisiones de Rosario Central y Newell's, y un preliminar entre Estudiantes y Washington, conviniéndose que la recaudación se distribuya en partes iguales entre los cuatro clubs.

Se prolongó la reunión hasta medianoche, tratándose la delicada situación y sobre la actitud que se asumirá.

La reunión fué extremadamente secreta, con prohibición absoluta de acceso a los periodistas.

Futura presidencia de la Liga Rosarina

Rosario, 19.—En una reunión efectuada por los miembros de seis clubs de primera división y uno de intermedia, y la adhesión de otros dos clubs, se resolvió sostener la candidatura para presidente, en la próxima asamblea, de D. Alberto Labastié, a quien se entrevistará para solicitarle la aceptación de la misma.

TRIBUNALES

Extradición concedida

Ha dictado resolución el juez federal Dr. Jantus, secretaría González Cazón, en el pedido de extradición de Enrique Lavari, italiano, de 34 años, soltero, comerciante, formulado por la embajada de Italia, por estar acusado de la comisión del delito de quiebra fraudulenta.

Expresa el juez que la requirente ha presentado todos los requisitos legales exigidos en casos como el presente, tiene en cuenta la renuncia hecha a los trámites legales por el requerido y termina por hacer lugar a la solicitud. En consecuencia, concede la extradición de Lavari y resuelve ponerlo a disposición del Ministerio de Relaciones Exteriores a sus efectos.

Cámara de lo Comercial

Este tribunal en su último acuerdo resolvió los siguientes juicios:

Sres. J. González contra el Ferrocarril Oeste; confirma, con costas, el pronunciamiento del Dr. Amuchástegui, que rechazó la defensa opuesta por la demandada.

—D. A. Martínez contra el Ferrocarril Oeste; confirma la sentencia que admitía la demanda del juez Dr. Labougle.

—D. Juan Pozzo contra los señores Rúa y Cía.; confirma la resolución del Sr. Amuchástegui que admitía la demanda, sin costas.

—Sres. Baldarenas y Cía. contra el Ferrocarril Central Argentino; reforma el fallo condenatorio y dispone que se excluyan de la condenación el término de 48 horas determinado para la entrega de las mercaderías.

—D. Antonio Coll contra D. E. Nuño; confirma la sentencia del Dr. Faré que admitía la demanda.

Convocatorias

Solicitaron ayer convocatoria de acreedores ante el juzgado del doctor Faré, secretaría Segovia, los comerciantes que siguen:

D. A. Braham Mayantz, establecido con negocio en las calles Gurruchaga 365 y Canning 274. Denuncia un activo de 124.545,70 pesos, para responder a un pasivo de 140.160,40.

—D. Francisco Gongale, establecido con negocio de aceites vegetales en la calle Hortiguera 685. Denuncia un activo de 80.854,04 pesos para responder a un pasivo de 45.499,48.

Quiebra

Por el juez Dr. Labougle, secretaría Ceballos, fué decretada la quiebra de D. Blas Marro, a pedido de acreedor. Resultó insaculado el contador D. V. Barón Peña, quien informará a los acreedores en la junta de verificación de créditos del 20 de junio a las 14.

Juntas de acreedores

Se realizaron ayer las juntas de acreedores que siguen:

Convocatoria de D. Nicolás B. Bonelli. El contador estimó el activo en 274.126,90 pesos. Rechazado el concordato, se aceptó la adjudicación de bienes, designándose síndicos liquidadores a los Sres. Víctor E. Picaso y Bautista Barterini. Los honorarios del contador se regularon en 5020 pesos. Juez Dr. Amuchátegui, secretaría García.

—Convocatoria de D. Mauricio Livsky Activo 82.500,30 pesos, pasivo 75.463,01. Se aceptó un concordato del 30 o|o. Los honorarios del contador se regularon en el 2 o|o del activo. Juez doctor Labougle, secretaría Curutchet.

Labor de un juzgado

En el juzgado civil a cargo del doctor Porcel de Peralta, durante el último turno, han sido iniciados 1436 expedientes de los cuales 197 son testamentarios, 265 ordinarios, 298 ejecutivos, 505 sumarios y 171 exhortos.

Juicios fallados

Han sido fallados ayer por el juez Dr. Grandoli los siguientes asuntos:

D. Francisco Racedo contra los señores Bartol e hijos; absuelve. Doña Adela Souto contra D. J. A. Idchter; hace lugar a la demanda y absuelve de la reconvención, con costas. D. Vicente Puertas contra D. Pío Franchini; condena al demandado. D. Juan P. Bianchi contra la Municipalidad; hace lugar parcialmente a la acción. D. Juan G. Vivado contra la sucesión de D. Aquiles Bonfanti; declara de legítimo abono el crédito.

—El juez Dr. Tezanos Pinto dictó sentencia en los siguientes juicios:

D. Enrique Padró, tercería de dominio; la admite, con costas. D. César Giglio contra D. M. Fernández; declara su incompetencia para entender en la litis. D. Domingo Marotta contra D. Pedro Cardiello; admite en parte la acción. Sres. Francisco Comas y Cía. contra Da. O. Dimet de Rodríguez; hace lugar. D. E. Romagnana contra D. José Carona; condena a éste. D. Emiliano J. Montenegro contra la Municipalidad; rechaza la demanda.

—Falló ayer el juez Dr. Faré los siguientes juicios:

D. Esteban B. D. Mosena, tercería en los autos José Marcos Pérez contra Da. Irene Sommariva de Mosena; hace lugar a la acción, con costas. Nueva Cervecería Argentina contra D. Luis Santervas; hace lugar a la demanda, con costas. D. Luis Fontana contra D. Santiago López; hace lugar a la demanda. D. Atilio A. Pietranera y Cía. contra D. Pablo Antilia; rechaza la excepción de incompetencia, con costas.

Sucesiones

Ante el juzgado a cargo del doctor Abelenda han sido iniciados los juicios sucesorios que siguen:

Secretaría Miguens: Melchora Fuldain y Delgado, Casimira Pereira de Marconi, Consuelo Laura Isabel Mascías, Antonina Mascina, Teodoro Taborelli, José Mira Suárez, Antonio Russo, Salvador Frazzetto, José Francisco Hormaechea, Sixto Lázaro Celestino Dutari, Alfonso Albano, Silvestre Gurruchaga, Felipe Penna, Angel Teodoro Arrighi, José Antonio Lancuba, José Benito Abreu y Emilio Cazabielle.

Secretaría Madariaga: Juana Flocco de Verga, María Filomena Lauber de Massironi, Hermenegilda Varea, Rosa Schiaffino, María Riccitelli de Di Chello, Lucrecia Minervini de Messina, Josefa E. Ronutti de Baulini, Arturo Zunda, Bonifacio Alvarez, Salvador Motta, Agustín A. Giachino, Francisco Marty, Nazareno Irrera, Vicente María y Manuel Marcelino Pena.

La situación entre obreros y empresas ferroviarias

La comisión mixta celebró ayer una nueva reunión

En la Dirección General de Ferrocarriles, del Ministerio de Obras Públicas, se celebró ayer otra reunión de los representantes de las empresas de ferrocarriles y de los delegados de la Unión Ferroviaria, con el objeto, como se sabe, de estudiar los puntos determinados por el decreto del Poder Ejecutivo, de fecha 20 de marzo próximo pasado y que eran: la situación en general del país; la situación financiera de las empresas; la de los obreros ferroviarios con respecto al costo de la vida y la posibilidad de un mayor rendimiento de parte de aquel personal.

Como lo informamos oportunamente, ayer debió estudiarse el último punto, en el que, como el anterior, las partes no pudieron ponerse de acuerdo, motivo por el cual, a cierta altura de la discusión, se acordó pasar a cuarto intermedio, a fin de que el presidente de la misma, ingeniero Manuel F. Castello, pueda formar opinión sobre los puntos en controversia.

Al mismo tiempo, el director general de Ferrocarriles dispuso, a raíz del último conflicto ferroviario, que las diversas secciones de la dirección a su cargo recogiesen los antecedentes necesarios sobre los puntos en estudio, los que le servirán de elementos de juicio.

Formuló una protesta ante la Intendencia la Asociación de Empresarios de Omnibus

La motiva la resolución que prohibe las modificaciones en el recorrido de las líneas

En un memorial presentado al intendente, la Asociación de Concesionarios y Empresarios de Omnibus declara que no puede silenciar su protesta ante el decreto del Departamento Ejecutivo, de 28 de abril pasado, que prohibe la modificación del recorrido de las líneas de ómnibus, dentro de las zonas creadas por la resolución de 2 de julio de 1925 y la ordenanza de 27 de diciembre de 1927.

Expresa el memorial que dicho decreto no ha sido inspirado por el interés público o por un estado de cosas realmente perjudicial, sino que es tan sólo el último acto de una política que desde 1925 hasta la fecha tiende sistemáticamente a la restricción e intolerancia respecto a las líneas nacionales de ómnibus.

"Primeramente, añade, se prohibió la implantación de nuevas líneas en la zona comprendida entre Balcarce, Independencia, Entre Ríos, Callao, Córdoba y Veinticinco de Mayo. A los dos años se extendió la prohibición hasta San Juan, avenida La Plata, Río de Janeiro, Gazcón, Canning, Santa Fe y la zona portuaria. En tercer lugar el Departamento Ejecutivo, dando una interpretación a todas luces exagerada, a las anteriores disposiciones, se opuso a la más mínima ampliación de las líneas ya existentes dentro de esas zonas.

"Ahora también prohibe dentro de las mismas las simples modificaciones de recorrido. Esto es, exactamente, lo contrario de lo que indica el interés público, de lo que corresponde a la verdad de las cosas y de lo que se hace en todas las ciudades del mundo sin excepción.

"En realidad, no puede ser el tráfico la verdadera razón de esa serie de medidas hostiles hacia los servicios de ómnibus, aun cuando así se diga en los fundamentos del decreto, ya que razones de tráfico son precisamente las que, en todas partes, imponen esos modernos vehículos colectivos en las zonas de tráfico más intenso y porque es de una evidencia incontrastable que, desde el puerto hasta avenida La Plata, Río de Janeiro, Gazcón y Canning, sólo por calles, en que no se puede hablar de inconvenientes de tráfico, ni respecto a los mismos carros de carga, cuanto más respecto a los ómnibus.

"El motivo verdadero no puede ser otro que la defensa de los únicos beneficiarios de tales restricciones y prohibiciones, o sea el tranvía y sus intereses, que con ellas van tomando un desquite lento, pero seguro, contra el primitivo e impetuoso avance de aquéllos, al mismo tiempo que contra la preferencia popular que los fomentó".

Después de otras consideraciones tendientes a probar estos asertos, la referida entidad concreta el objeto de la presentación en los siguientes términos:

"Pedimos en particular: el apoyo municipal, amplio y decidido, para extender y organizar en la mejor forma los servicios de ómnibus existentes en Buenos Aires, o en trámite de aprobación; que se propicie ante el Concejo Deliberante el pronto levantamiento de todas las zonas cerradas para dichos servicios; que se forme un plan de recorridos dentro de un margen de absoluta libertad y de acuerdo solamente con la verdadera conveniencia pública, y que se deje sin efecto el decreto de 27 de abril por ser perjudicial y no tener fundamentos reales".

El instituto para estudiar la aftosa en la Isla de Reims

Un técnico argentino envió un informe al Ministerio de Agricultura

El jefe del laboratorio de bacteriología del Ministerio de Agricultura, que se encuentra en Europa cumpliendo una comisión que le fué encomendada por ese departamento, ha enviado un informe acerca de los estudios sobre fiebre aftosa en Alemania.

En ese informe, el técnico de la referencia, Dr. Santiago S. Quiroga, se refiere al Instituto de la Isla de Reims, en el cual, como se sabe, sólo se estudia aquella epizootia.

Comienza el delegado por decir que el instituto cuesta al Estado seis millones de marcos y que se están construyendo actualmente un nuevo pabellón y un matadero modelo tipo frigorífico.

Refiere luego pequeños detalles sobre el régimen interno del establecimiento, que está dirigido por el profesor O. Waldmann y en el que trabajan más de 200 personas, y a grandes rasgos informa sobre la fabricación de sueros, los estudios e investigaciones que en aquél se realizan, el destino que se da a los animales productores de suero y los talleres e industrias accesorias existentes.

Por último, el Sr. Quiroga manifiesta que el profesor Waldmann le anticipó que en el instituto que nos ocupa se había logrado el cultivo del virus aftoso mediante las técnicas de Carrel para el cultivo de los tejidos "in virto", descubrimiento, dice, que el técnico alemán dará a la publicidad en breve y del que se ocupará en el próximo congreso de medicina veterinaria de Londres, que se reunirá en agosto de este año.

Como se recordará, LA NACION publicó en su edición del viernes un estudio del profesor José Lignieres, en el que éste se ocupa en forma extensa de los virus de Waldmann.

Departamento de Higiene

Se hizo cargo de cuatro dispensarios antipalúdicos

De conformidad con una disposición adoptada recientemente por el Ministerio de Obras Públicas, el presidente del Departamento Nacional de Higiene, Dr. Antonio Agudo Avila, ha dictado una resolución disponiendo que pasen a ser regidos por la repartición a su cargo los dispensarios antipalúdicos de Añatuya, Frías, Ojo de Agua y Fernández.

El Dr. Agudo Avila ha realizado asimismo visitas de inspección a diversas instalaciones dependientes del Departamento, con objeto de conocer de cerca el funcionamiento de las distintas secciones. Entre otras, ha visitado el parque de experimentaciones, donde fué recibido por los jefes, Sres. Quartucci y Fernández, a quienes, de acuerdo con la necesidad vigente, prometió reforzar el número de peones allí destacados.

Visitó luego las oficinas de saneamiento de esa dependencia, instalada en la calle Belgrano y dique 3, observando el estado en que se encuentran las obras de las nuevas instalaciones de los dispensarios antivenéreos, y dió instrucciones tendientes a efectuar a la brevedad posible el arreglo de las dependencias destinadas a los médicos de las oficinas citadas.

INSTITUCIONES CIENTIFICAS Y CULTURALES

Sociedad de Medicina Interna

Esta asociación celebrará hoy a las 21.15, en el local de la Asociación Médica Argentina, Santa Fe número 1171, su segunda sesión científica ordinaria, bajo la presidencia del Dr. Mariano J. Barilari, para considerar el siguiente orden del día: doctores M. del Sel y C. Bergara: "Síndrome de agujero rasgado posterior", (con presentación de enfermo); doctores A. F. Camañer y J. I. Sacón: "Herpes zoster del velo del paladar y algunas cuestiones conexas"; doctores N. Romano, L. L. Silva y S. Rey: "La reacción de Brugsch en las ictericias".

Sociedad de Otorrinolaringología

Bajo la presidencia del Dr. Juan de la Cruz Correa, se realizará el jueves próximo a las 21, en el local de la Asociación Médica Argentina, Santa Fe 1171, la segunda sesión científica ordinaria de los miembros de la Sociedad de Otorrinolarjngología para tomar en consideración los siguientes trabajos: Dr. E. V. Segura: "Laringocele espontáneo", presentación de enfermo; Dr. P. L. Errecart: "Nuevo sillón rotatorio accionado eléctricamente"; Dres. S. L. Arauz y J. M. Tato: "Paramastoiditis zigomática. Absceso cerebral. Curación", presentación de enfermo; Dr. F. F. Marcías: "Síndrome esfeno-palatino"; Dres. L. Samengo y P. L. Errecart: "Angioma buco-velo faríngeo tratado por diatermo-coagulación", presentación de enfermo; Dr. P. L. Errecart: "Tratamiento de la obstrucción tubárica crónica"; Dr. M. Castro Escalada: "Cuerpo extraño de laringe", y Dr. P. L. Errecart: "¿Qué es un meniere?"

Nuestra Semana de FIN DE MES

está teniendo un éxito insospechado, por la Baratura de los Artículos puestos a la venta, todos de Rigurosa Actualidad y necesarios para la presente estación.

En vísperas de las Fiestas Patrias, nada más Oportuno que una visita a La Piedad. No demore en hacerla.

Terciopelo Cotelé de inmejorable resultado, sedoso y de gran apariencia, infinidad de dibujos modernos; ancho 70 ctms. Vale $ 2.20 el metro. HASTA FIN DE MES 1.50

Velour Chiffón de seda fantasía, la más completa y novedosa variedad de dibujos y colores, artículo indicado para casacas y vestidos, ancho 70 ctms.; vale 5.90 el m. HASTA FIN DE MES 3.70

Tweed Anglais artículo de gran moda para trajes y tapados, en diseños de fantasía muy originales y novedosos, ancho 140 ctms.; vale $ 8.90 el metro. HASTA FIN DE MES á . . . . $ 5.90

SOLICITENOS UN CREDITO EN 10 MENSUALIDADES TRAMITACION RAPIDA

ELEGANTE TAPADO en fina imitación Poulain color negro, con amplio cuello, corte semiacampanado de gran moda, todo forrado en broché tramé fantasía talles 44 al 54, vale $ 75 HASTA FIN DE MES $ 58.00

Combinación Enagua punto tricot de lana, tejido muy elástico, con vivos de color, todos los talles; vale $ 7.90. HASTA FIN DE MES á . . . . $ 5.50

Guantes Piel Suecia ó cabritilla, calidades muy finas, para señora, colores de moda y negro, todos los tamaños. HASTA FIN DE MES, el par á $ 5.90

Lociones 'La Piedad' surtidas en perfumes HASTA FIN DE MES, el frasco á . . . . $ 2.50

Frazadas pura Lana blancas con guardas color rosa ó celeste, durables y abrigadas; para 2 plazas $ 8.90; 1 1|2 plazas $ 7.95 y para 1 plaza HASTA FIN DE MES . . $ 5.90

PRECIOSO JUEGO de lencería, compuesto de camisa y calzón; en fina batista opal, con finas y lindos puntillas relieve, todos los talles y colores. HASTA FIN DE MES á . . . $ 3.75

TIRAS DE PIEL Castorette ó Loutre, para adornos de tapados, gran calidad, colores naturales. Ancho 30 ctms., el metro $ 15.90; 25 ctms. $ 13.50; 20 ctms $ 11.- 15ctms. HASTA FIN DE MES $ 8.25

Sombreros p. Hombre en castor fino y flexible, guarniciones finas, ala con y sin ribete; colores gris claro, habano, plomo, carnela, visón, acero y negro. Valía $ 16.90. HASTA FIN DE MES á $ 14.80

Sobretodo p. Hombre en casimires de lana doble faz y tonos unidos, corte y confección de primera. Valen $ 58. HASTA FIN DE MES . . . $ 42.50

Pull-Overs Para Hombre pura lana, de inmejorable resultado, dibujos varios de última moda; valen $ 6.50 HASTA FIN DE MES á $ 4.90

Zapatos para Hombre en fino gun metal de color ó negro, varios modelos. HASTA FIN DE MES el par á . . $ 13.50

TAPADOS LOUTRE fino, forrado broché de seda, cuellos de gran moda, todos los talles. HASTA FIN DE MES 138.-

TIENDA LA PIEDAD

Bme MITRE ESQ. CERRITO.

Un Bonito Modelo DE TRAJE SASTRE

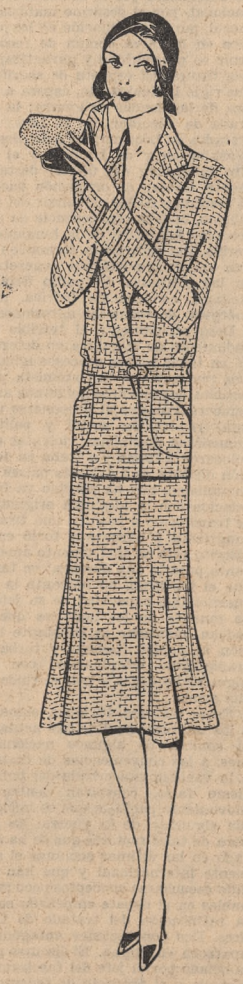

Confeccionado en tweed de excelente calidad, gustos nuevos, modelo de gran chic, espalda recta, cinturón adelante y pollera con pequeños godets,

38.50

Confeccionado en charmelaine azul marino y colores de moda, al mismo precio.

Anexo (3.er piso)

Gath & Chaves

FLORIDA Y CANGALLO

U. T. 33, Avenida 1961

PARA HOMBRES en GRANDES ALMACENES Sanduan

SURTIDO. BUENA CALIDAD PRENDAS NUEVAS.

591. - **SOMBREROS** Orión de "Real Castor" formato de suma actualidad, ala con ribete o lisa, en 6 colores distinguidos $ 12.80

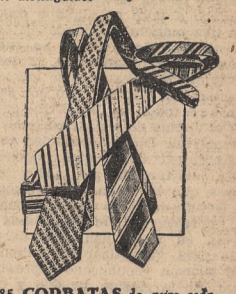

585.-**CORBATAS** de pura seda, forma "Colmarín" y "Ascot", gustos seleccionados dentro de la moda, clases varias a $ 3.; y $ 1.90

651.-**SOBRETODO** en casimir inglés, clase extra, doble faz, variedad de colores todos de gran moda, con medio forro $ 42.

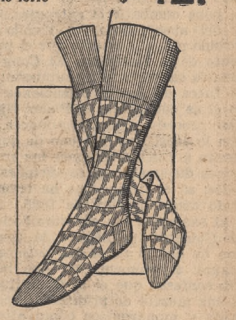

488.-**CALCETINES** de pura lana, estilos de gran fantasía, clases varias $ 1.60

1047.- **ZAPATO** para hombre en fino becerrito color, negro o charolado; este modelo o estilo Derby, artículo cosido, plantillado, horma moderna $ 13.50

GRANDES ALMACENES Sanduan

ALSINA Y PIEDRAS — Buenos Aires

LA NACION

Fundada por Bartolomé Mitre
IV I MDCCCLXX

REPRESENTANTES EN EL EXTERIOR

PARIS—
Asuntos de redacción y administración. — Representante general: Fernando Ortiz Echagüe, 3 rue Edouard VII.

LONDRES—
Asuntos de redacción y administración. Jefe: L. Spearman, 5 New Bridge E. C. 4.

NUEVA YORK—
Asuntos de redacción y administración. Representante general: W. W. Davies, 383 Madison Avenue.

BERLIN—
Representante general: Sr. Corpus Barga. Servicio de la Europa Central y de Rusia. Asuntos de redacción. Potsdamerst 124, W. 9.

MADRID—
Representante general: Julio Alvarez del Vayo, Av. del Conde de Peñalver 8 y 10.

ROMA—
Representante general: Dr. Olindo Malagodi, vía Ludovici 46.

RIO DE JANEIRO—
Representante general: Enrique Hasslocher, Avenida Almirante Barroso 1, primer piso.

LA NACION *será una tribuna de doctrina.*
(Núm. 1, año 1)

Buenos Aires, 20 de mayo de 1930

La alteración de la forma de gobierno

La próxima apertura de las sesiones del Congreso, y decimos próxima en la confianza de que no sobrevendrán demoras imprevistas, hace oportuno el recuerdo de la situación en que se encuentra el país del punto de vista del funcionamiento de las instituciones.

Poco a poco en algunos casos y de una manera inopinada en otros, el régimen de gobierno ha sufrido una profunda subversión, la que no se limita a los asuntos de índole estrictamente política, sino que se extiende a todos los demás que entran en el círculo de las atribuciones gubernativas. Dicha afirmación podría parecer extraña al que conociese a este país tan sólo por medio de las leyes que lo rigen. Efectivamente, la lectura del texto constitucional da la impresión de que las normas que están en vigor han sido adoptadas para garantizar los beneficios del sistema republicano representativo. En la clásica división y equilibrio de los poderes públicos, en la enumeración de las facultades legislativas, en las reservadas a las provincias y en los conceptos concernientes al régimen municipal se encuentran los datos necesarios para fundar aquella presunción. Sin embargo, se debe reconocer que en la actualidad la diferencia que existe entre la teoría y la práctica de la Constitución es tan notable como para afirmar que el sistema instituído por ella ha desaparecido y se ha asentado sobre sus ruinas la preponencia presidencial.

No es cuestión esta que se dilucide con palabras, sino con hechos. Los sucesos que han acaecido en el transcurso de este período gubernativo han puesto en evidencia la anulación del Congreso como poder activo y fiscalizador y la absorción de sus facultades por el Poder Ejecutivo. En la vida política la exactitud de esa observación resulta de los acontecimientos. Es notorio que las intervenciones a las provincias, medida que debe ser excepcionalísima porque afecta al régimen federal, ha sido decretada más de una vez sin el concurso del Congreso, con la circunstancia agravante de que el Gobierno se ha negado a satisfacer el pedido que le dirigió una de las cámaras de proporcionarle informes acerca del desarrollo de una intervención. Esa actitud es particularmente significativa, pues importa el desconocimiento de los derechos de la Cámara de Diputados y del Senado, representantes del pueblo y de las provincias en su calidad de entidades autónomas, respectivamente, para pedir al Poder Ejecutivo no ya cuenta de sus actos, sino simples informaciones en lo tocante a la manera en que se desenvuelven las provincias intervenidas.

Si se abandona el terreno político para entrar en el administrativo, se advierten igualmente deficiencias a las que cabe atribuir suma gravedad. La que se destaca, por ser la más conducente al establecimiento del despotismo disfrazado que tiene su asiento en la Casa Rosada, es la pérdida por el Congreso del llamado "poder de la bolsa". Ese poder, que en otros siglos sirvió de puntal al pueblo británico, representado dignamente por su parlamento, para combatir el entronizamiento del absolutismo, va siendo absorbido paulatinamente por el presidente de la República. El Congreso todavía sanciona el presupuesto; pero fuera de las autorizaciones que en él se consignan, el Poder Ejecutivo procede discrecionalmente, según lo atestigua el hecho de que se elevan a muchos millones las erogaciones dispuestas en condiciones ilegales, en el tiempo que ha transcurrido desde octubre de 1928.

Al examinar las extralimitaciones del Gobierno, se llega a la conclusión de que si no se las detiene, se llegará al momento en que habrá que confesar que si la Constitución es una mezcla de principios republicanos y monárquicos como afirmaba un jurisconsulto de la época de la organización constitucional, han comenzado a prevalecer los monárquicos, por más risueña que parezca la monarquía tanto en la era del Congreso de Tucumán como ahora.

El minucioso análisis de la vida gubernativa que hemos practicado diariamente en estas columnas lleva a la convicción de que el país pasa por un momento institucional difícil. Es una comprobación de la que se deja constancia una vez más en vísperas de un nuevo período parlamentario. En el desarrollo de las sesiones se sabrá si la Cámara de Diputados se halla dispuesta a reivindicar sus poderes o si, por el contrario, la mayoría del sector oficialista la obligará a facilitar la subversión constitucional con el abandono de la misión que le corresponde. En cualquier caso, será indispensable que los partidos políticos recuerden al pueblo los extravíos en que se está incurriendo, puesto que el principio fundamental que los guía es el mismo que constituía la esencia de la democracia jeffersoniana, es decir la confianza en la capacidad de gobierno de la gran masa del pueblo.

El problema de los subterráneos

Las grandes ciudades europeas y norteamericanas ajustan su desenvolvimiento a un conjunto de normas, proyectos y reglamentaciones elaboradas de acuerdo con estudios y observaciones serias, con lo cual la acción de sus autoridades adquiere la continuidad necesaria. Entre nosotros la práctica es otra, por cierto, bien distinta. Lo hemos señalado ya en múltiples oportunidades como falla fundamental de la labor del gobierno municipal, que librado siempre a la improvisación realiza una obra desordenada. Las trabas que se oponen al progreso de la ciudad en cualesquiera de sus aspectos adquieren así una insospechada importancia, y problemas en realidad claros y bien precisos han adquirido, en virtud de esa política confusa y por ello necesariamente dilatoria, una imprevista complejidad.

Existe al respecto un ejemplo de indudable elocuencia: el de los subterráneos. Desde que se presentaron las primeras propuestas de construcción han transcurrido veinte años, y a pesar de la insistencia con que se reclama la atención de las autoridades y de las reiteradas pruebas de interés proporcionadas por diversas empresas, la ciudad cuenta solamente con un subterráneo en servicio y otro en construcción.

Y no es ciertamente porque el asunto en sí mismo carezca de trascendencia y urgencia. Es, por el contrario, el que exige con más premura una solución amplia.

La regularización del tráfico en la zona céntrica reclama imperiosamente esa obra, al punto de poder afirmarse que mientras la casi totalidad del tráfico se desarrolle a nivel, como ocurre ahora, no será posible llegar a soluciones definitivas. El mismo cumplimiento integral del plan de ensanche de calles y apertura de avenidas proporcionará sólo un desahogo parcial y temporario, si no es complementado con la creación de vías circulatorias en el plano inferior. En efecto: la difusión del automóvil y la incorporación del ómnibus a los elementos de transporte urbano, han acrecentado la superficie circulante en forma tal que han quebrado toda proporción con la superficie de circulación brindada por las arterias actuales, de escasa capacidad, sin que las obras que se proyectan puedan restablecer el necesario equilibrio, pues el proceso de multiplicación de esos medios de transporte sigue cumpliéndose con ritmo acelerado, anulando las ventajas compensatorias que con ellas se procura alcanzar. La construcción de subterráneos tendría como primera consecuencia la eliminación de gran cantidad de vehículos de esa clase, que serían substituídos con ventaja en cuanto a velocidad, regularidad y costo del viaje.

Los funcionarios que se han turnado en los más altos cargos del gobierno municipal han reconocido invariablemente la importancia del problema y la necesidad de resolverlo urgentemente, pero nunca han encarado su estudio con decisión y firmeza, siguiendo a su respecto la misma política vacilante y confusa aplicada a todos los otros aspectos de su gestión administrativa.

La Municipalidad se ha limitado a recibir propuestas más o menos amplias y a estudiarlas con escasa diligencia y criterio contradictorio, para establecer después que no satisfacían las necesidades del municipio, sin llegar a precisar nunca en qué consistían éstas y a qué condiciones debían de ajustarse los proponentes para alcanzar mejores resultados.

Un concepto menos primario del urbanismo hubiera llevado a las autoridades a determinar, hace ya tiempo, un criterio directriz uniforme y un plan completo de comunicaciones subterráneas, pues no es posible tampoco llegar a una solución total del problema mediante estudios aislados y soluciones parciales para cada línea, establecidas con independencia total una de otra.

El análisis de la larga tramitación del asunto es ilustrativo y revela que la Municipalidad no sólo no se ha ajustado en la materia a un plan integral, sino que tampoco ha mantenido puntos de vista concordantes respecto a sus derechos y atribuciones, creándose con ello dificultades que serán mayores cuando las concesiones se multipliquen.

El censo escolar nacional

Pronto hará un año que en su primer mensaje al Congreso, el actual presidente de la República denunció con énfasis las considerables proporciones asumidas por el analfabetismo en todo el ámbito del país. La voz de alarma dada en ocasión tan solemne y desde tan alta tribuna debía tener y tuvo un eco considerable en la opinión pública. Aun descontando lo que había de exageración literaria y de espíritu político (la responsabilidad del crecimiento del analfabetismo se hacía recaer sobre el gobierno del doctor Alvear) en aquellas manifestaciones, su enunciación no pudo menos que sobrecoger a todos los espíritus preocupados por el porvenir de la cultura argentina. Pero junto con la visión del peligro surgió en todas las personas sensatas el deseo ferviente de conocer su alcance y la mayor o menor gravedad relativa del problema en las diversas provincias y territorios de la Nación. Las declaraciones del presidente de la República eran tan apocalípticas como vagas; no se precisaban cifras ni se determinaba concreto alguno. La palabra gubernativa tenía ese tono sibilino que los curanderos suelen adoptar ante los ataques de enfermedades extrañas. Daba la impresión de que el Poder Ejecutivo sólo tenía conciencia del mal sin conocer sus verdaderas proporciones ni disponer de un plan razonado para combatirlo.

El efecto del mensaje presidencial se habría desvanecido rápidamente a causa de esa falta de base concreta, si una circunstancia casual no le hubiese prestado, de pronto, un asidero considerable. Se conocieron entonces las cifras aproximadas del analfabetismo en la provincia de Santa Fe, que justificaban en lo referente a esta provincia la declaración presidencial. Las comprobaciones oficiales que se hicieron a raíz de la denuncia que fué formulada, la confirmaron en sus términos generales. Nosotros mismos, por nuestra parte, contribuímos, en la medida que puede hacerlo el periodismo, a aquella investigación, aportando nuevos datos y sosteniendo la verosimilitud de las conclusiones de los funcionarios del gobierno en contra de opiniones que pretendían restarle seriedad e importancia. Como corolario de nuestra breve campaña sostuvimos la necesidad de realizar un censo escolar nacional, idea que no supone ninguna audacia de pensamiento, puesto que es la primera que se le ocurre al primero que encare con visión panorámica el problema de la instrucción primaria. Desde el último censo nacional, llevado a cabo en 1913, no disponemos, en efecto, de datos seguros sobre la población infantil en edad escolar.

El Consejo Nacional de Educación recogió esta idea, que se caía de madura, y dispuso la realización del censo. Para ello creó una oficina — la Oficina del Censo Escolar Nacional —, la dotó de abundantes empleados con sueldos jugosos y llevó a cabo, a modo de ensayo, un recuento de la población escolar de la Capital. El resultado de este cómputo en la metrópoli estuvo muy lejos de justificar las tremendas palabras del mensaje presidencial. Como sospechaban todos los entendidos, el índice del analfabetismo en la Capital Federal no es un motivo de alarma; no lo era, por lo menos, a comienzos de 1929.

Después de ese primer ensayo, la oficina del Censo Escolar Nacional ha seguido subsistiendo y creciendo burocráticamente, pero no ha hecho nada. Ultimamente se la dotó de material de acero — archivos y gavetas — por valor de 22.500 pesos con destino a sus futuras tareas, que cada vez están resultando más futuras. Entretanto, se va acercando la ocasión de un segundo mensaje presidencial, en el que el jefe del Poder Ejecutivo, si se refiere de nuevo al problema del analfabetismo, no podrá aportar ningún dato seguro. En un año largo no se ha hecho nada para confirmar sus palabras anteriores ni atender las necesidades de la educación común de acuerdo con un plan racional.

El pacifismo y la política

No han transcurrido todavía doce años de pactado el armisticio que puso término a la lucha cuando aparece ya en pugna el espíritu bélico y el afán pacifista. Dijérase que se ha disipado ya el terrible recuerdo que durante algunos años excluyó la posibilidad de que los gobernantes incurrieran en los alardes combativos que en buena parte arrastraron a los pueblos a la catástrofe de 1914. Pueblos y gobiernos sintieron por igual el deber imperioso de organizar una paz estable. La diplomacia secreta, las dinastías agresoras, el celo armamentista cayeron a impulso de una reacción humanitaria que no tuvo por base las frágiles concepciones de pensadores utópicos sino la dolorosa realidad de un inmenso desgarramiento. El camino a seguir para llegar a la ansiada organización de la paz ignorábase todavía. Pero sabíase a ciencia cierta que la generación que había sufrido la guerra en su cuerpo y en su alma no permitiría que volvieran a levantar su voz funesta los apologistas del nacionalismo belicoso y de la fuerza.

Tal fué el estado de ánimo que determinó una serie de acontecimientos políticos de grande importancia. Creóse la Liga de las Naciones, engendro del idealismo wilsoniano que no hubiera cuajado en una construcción jurídica de magnitud semejante de no coincidir con una convicción profunda y generalizada; cambióse radicalmente la organización política de Alemania y de Austria, que se reincorporaron a la vida internacional redimidas de sus regímenes absolutistas y de su casta militar; eleváronse al rango de naciones independientes pueblos que habían estado antes sometidos al yugo de duros opresores; readquirió gravitación decisiva en Francia la política exterior de la izquierda que han coincidido en ejecutar los mismos estadistas que antes la combatieron; surgió al gobierno de Gran Bretaña el laborismo, con el propósito decidido de terminar con los restos del imperialismo conservador... Múltiples manifestaciones señalaron así el comienzo de un período destinado a caracterizarse por la armonía internacional, por el desarme material y moral, por la conciliación de los pueblos en la tarea común de reconstruir su prosperidad y garantizar su paz futura. El espíritu de sacrificio que rigió la liquidación, áspera a veces, de las deudas de guerra; la entrada de Alemania en la Liga; los tratados de Locarno; los acuerdos de Washington y de Londres y el retiro inminente del último destacamento militar de ocupación fueron el resultado de los esfuerzos del pacifismo, la feliz consecuencia de una reacción instintiva de la humanidad herida que provocó la formación de una conciencia jurídica concretada en las cláusulas del pacto Briand-Kellogg, condenación teórica, pero enérgica, de todas las agresiones.

Desgraciadamente el terrible sacudimiento de la guerra no determinó en todas partes procesos iguales. Dos revoluciones, la comunista y la fascista, engendraron gobiernos antidemocráticos que al proponerse una total renovación social y política impusieron disciplinas violentas que colocaron a Rusia y a Italia en posición distinta de los demás países. El comunismo, que ha perdido ya toda relación con la ideología originaria, se transformó a poco en una tiranía sangrienta y bárbara y forjó en el ejército rojo un instrumento amenazante para la paz europea; en tanto que el fascismo, no obstante la incuestionable capacidad de su jefe y de muchos de los hombres que le rodean, mantiene en constante tensión al pueblo italiano y turba la tranquilidad internacional con sus fogosos discursos y con el ruido de sus armas.

Estos factores adversos, sumados a los intereses ocultos que actúan a la sombra de algunos nacionalismos, a las conveniencias de casta y a la vanidad exacerbada del patriotismo falso, conspiran contra el movimiento pacifista que se inició al día siguiente de la guerra. Es por obra de tales factores que se ha agitado en las últimas semanas el ambiente internacional y que han podido escucharse conceptos poco razonables en el debate empeñado sobre la ratificación del tratado de Londres. Dos concepciones antagónicas aparecen en pugna. El discurso pronunciado por el jefe del fascismo en Venecia y el proyecto de federación europea constituyen, en cierto modo, la expresión de ambos espíritus. Mero choque de apariencias—queremos creerlo—, ya que por debajo de los gestos del gobernante subsiste muchas veces el pacifismo del pueblo; pero choque gravísimo que obscurece el horizonte y dificulta el camino de la paz.

La ciudad desamparada

No interesa ya el pormenor de los asaltos que a diario se realizan en la vía pública; substancialmente el caso es el mismo siempre: aprovechando la obscuridad y previa comprobación de que el agente más próximo está a muchas cuadras de distancia, se cae de improviso sobre el desprevenido viandante, a quien se hiere y mata si la resistencia opuesta obliga a ello, despojándosele después de los efectos que llevaba consigo. El último suceso registrado por la crónica tuvo efecto en un barrio extramuros; mas no se crea que sólo éstos sufren las consecuencias de la falta de vigilancia policial, ya que los profesionales de semejante género de delincuencia actúan lo mismo en las calles más centrales de la ciudad.

Se está en presencia de una situación que inquieta realmente, no sólo por los hechos ya consumados, sino por su creciente progresión. En el seno de la ciudad populosa el riesgo a que están expuestas la vida y la propiedad de los habitantes no difiere en mucho del que se corre en una carretera rural. No es necesario afanarse demasiado para encontrar la causa de tan deplorable estado de cosas. Es una sola y fácilmente definible: la falta de vigilancia policial. En este momento ella es apreciable en otros aspectos de la vida metropolitana, tal como el relativo a la impunidad con que se dañan los frentes de los edificios recién construídos. Hemos debido ocuparnos reiteradamente este último tiempo de semejante medio de proselitismo gremial, cuyo incremento no ha llevado, como era de esperarse, a la adopción de medidas especiales de vigilancia. No cabe suponer, sin embargo, que ello se deba exclusivamente a la despreocupación que suele notarse, pues es conocido el antecedente de que la policía de la Capital no cuenta con el número indispensable de agentes para cumplir, en la medida necesaria sobre todo, la función preventiva que le incumbe. Como consecuencia del desorden con que el Congreso realiza su tarea, la ley general de presupuesto suele no asignar sino un número insuficiente de empleados a determinadas reparticiones, en tanto que otras los tienen con exceso. No hay así la cantidad de plazas de agentes que debiera; pero los trastornos serían menores si todas estuviesen llenadas. Se sabe que es importante el número de las vacantes que vienen acumulándose desde dos años a esta parte. El jefe de policía tiene facultades indiscutibles para proveerlas y es quien está en mejores condiciones para escoger la oportunidad de hacerlo, si bien lo natural y conveniente sería que en todo momento apareciese completa la efectiva dotación del personal creado por la ley de presupuesto. Pero es que en esto, como en tantos otros aspectos de la administración pública, la predominante voluntad del primer magistrado anula la iniciativa que corresponde a los jefes de las grandes reparticiones. De modo que, debiendo admitir que para nombrar agentes de policía es indispensable la intervención de aquél, no es concebible que no haya un momento en la larga jornada palaciega para que el ministro del Interior lleve a la consideración del Presidente la solución del asunto. Hace varios meses se hicieron algunos nombramientos de agentes, los cuales, en vez de ir a ocupar un sitio en las esquinas, fueron destinados a prestar servicio, sin uniforme, en las oficinas. Mientras tanto, hay secciones policiales donde en cierto momento estuvo a cargo de un solo agente el cuidado de un radio de cincuenta manzanas.

Nunca como en los días que corren Buenos Aires ha estado más expuesta a las mil asechanzas de la delincuencia. Como si no fuese suficiente la lenidad de la ley penal que vuelve medrosa la represión, resulta ineficaz la prevención, desde que ella está a cargo de una dependencia gubernativa carente de los medios necesarios para cumplir regularmente sus funciones.

Los caminos oficiales de Córdoba

El mismo día que el gobernador de Córdoba leía su mensaje anual en la Legislatura, la Federación Agraria local, a la cual no puede tacharse de concomitancias con la oposición política de dicha provincia, mandaba una nota a su ministro quejándose del estado de los caminos dentro del departamento de la capital y pidiendo su arreglo urgente para evitar los accidentes continuos de camiones, carros y jardineras que se tumban, rompen sus ejes o quiebran sus ruedas al tener que transitar por ellos. Decía la Federación que los agricultores sólo exigen unas cuantas cuadrillas camineras para que las comunicaciones no sigan interrumpidas, con grave perjuicio para el abastecimiento de la ciudad.

Mientras tanto, el gobernador citaba cifras elocuentes: se había gastado más de un millón y medio de pesos en la ejecución de sesenta caminos proyectados; más de un millón doscientos mil en estudios, reconstrucciones y mejoras; más de setecientos mil en cuarenta y dos nuevas vías; una cantidad no determinada en la preparación de una guía para los turistas; más de dos millones novecientos mil metros habían sido reparados por cuadrillas camineras o equipos especiales; más de 69.000 metros habían sido aumentados en el sistema asfaltado, y por fin, con menos gasto que en las administraciones anteriores, se había conseguido en especial una eficaz conservación de los caminos de la Capital.

Podría decirse que hay una contradicción en estas dos descripciones sobre el estado de la vialidad en Córdoba. Debemos advertir, sin embargo, que la comparación no debe tomarse en desmedro del Gobierno, pues mientras éste cita cifras y ofrece datos estadísticos concretos, la Federación se funda solamente en lo que dice el público. Además, la contradicción es aparente. El mensaje elogiaba a los caminos que figuran en el presupuesto y en las rendiciones de cuentas. La Federación censuraba los caminos por donde suelen ir los vehículos.

Manifestaciones satisfactorias

El mitin organizado por la Defensa Provincial de Tucumán para protestar contra la intervención a la Municipalidad ha alcanzado en todo sentido una importancia adecuada al vigoroso sentimiento cívico despertado en la población de aquella ciudad por tan irritante atropello institucional.

Aparte de lo justificado y oportuno de tal protesta, cuyas razones fueron puntualizadas con eficaz elocuencia por los oradores participantes del acto, son de destacar algunas circunstancias del mismo, que le confirieron el carácter de una gran expresión de energía ciudadana, siempre reconfortante y satisfactoria para el espíritu nacional. En efecto, no sólo todas las esferas y actividades sociales estuvieron representadas en ese mitin, con dignidad y profusión, sino que hasta pudo verse en él la presencia de familias enteras, que por su rara aparición en actos de esta naturaleza contribuyeron a dar al mitin un aspecto excepcional y profundamente significativo como movimiento de defensa de los intereses colectivos torpemente lesionados.

Todo cuanto signifique el ejercicio decidido y tenaz de los derechos del pueblo suscita en nosotros simpatía y aprobación. Es la pasividad de los ciudadanos, la sumisión a los hechos consumados, lo que engendra o fomenta el abuso de la fuerza o la extralimitación del poder. Mientras la sociedad sea capaz de levantarse en masa, como en este caso, para defender, dentro de los recursos legales, las instituciones amenazadas, se puede estar seguro de que no prevalecerán las tentativas liberticidas ni los atentados al derecho común. Nos complacemos, pues, en señalar como un sugerente y plausible ejemplo el que acaba de ofrecer a toda la República el pueblo de Tucumán.

Ministros silenciosos

El ministro de Agricultura se negó, como se sabe, a abrir oficialmente la exposición de granja, en el recinto de la Sociedad Rural, a pesar de asistir al acto y de ser invitado a ello. Se mantuvo callado. Ni siquiera se evadió de esa obligación consagrada por la costumbre con palabras breves, que en este caso habrían tenido el simple valor de una fórmula. Prefirió callar. Prefirió callar, ya sea porque no estaba autorizado a quebrar la regla de silencio a que parecerían estar sometidos los miembros del Poder Ejecutivo o porque nada tenía que comunicar al país. En efecto, los ministros de los gobiernos anteriores escogían la tribuna de las entidades representativas del trabajo nacional para exponer sus ideas, sus planes, su concepto sobre los problemas de más relieve en el país. Hablaban bien o hablaban mal, pero hablaban. Revelaban de este modo su voluntad de acción, su conciencia de las cuestiones dominantes, su deseo de identificarse con los sentimientos que, respecto de cada grande asunto o de cada grande hecho, se advertían en las masas populares. La crítica o el estímulo de los gobernantes se vinculaba de esta manera al proceso de adelanto del país. Los ministros del gobierno actual se caracterizan por su mutismo. Ignoran o quieren ignorar los problemas; están ausentes o quieren estar ausentes de todas las cuestiones. La consigna del silencio es su consigna. Asisten a las ceremonias públicas, a los certámenes, a las fiestas del progreso argentino, mudos, sombríamente mudos, como si la palabra, las ideas, que son instrumento de gobierno, les infundieran una especie de pavor sagrado. Les han encomendado severamente callar y callan con una persistencia obstinada.

Por vía aérea...

Una tragedia y una hazaña, sucedidas a pocas horas de intervalo, han llamado la atención del público, en las últimas semanas, sobre los servicios postales aéreos. La hazaña—el cruce en línea recta del Atlántico sur por Mermoz—trayendo correspondencia de Europa, ha ocurrido inmediatamente después de la tragedia de Playa Ramírez, como si quisiera borrar su efecto y afirmar sobre las fuerzas de la naturaleza el imperio cada vez más seguro del hombre. Casi al propio tiempo que a pocos metros de la costa uruguaya se hundía una parte de la correspondencia nuestra destinada al Viejo Mundo venía volando desde éste, sobre el inmenso océano, otro aparato cargado de mensajes. Afirmación tenaz de la voluntad humana que vence a fuerza de constancia y de abnegación los obstáculos más insuperables.

Tanto la tragedia como la hazaña no son nuevas en la historia de la aviación. Lo que es nuevo en ellas—y quizá no ha sido advertido por la mayoría—es el sentido de una y otra. No se trata ya de la hazaña deportiva ni de la proeza guerrera. Los aviadores no arriesgan ya su vida por amor a la gloria; la comprometen directamente para cumplir un servicio público. Los pilotos encargados de transportar la correspondencia vuelan de noche, en plena tormenta, bajo la lluvia y entre la niebla, no para marcar un "record", sino para ajustarse a un horario. "El correo no se debe perder" es su única máxima, y para no perderlo realizan diariamente, sin salir del anónimo ni dejar su modestia, "raids" que hace diez años no más les habrían valido la celebridad. Ahora, sufriendo los mismos riesgos y quizá mayores molestias, no reciben otra satisfacción que la conciencia del deber cumplido y el orgullo de comprobar la mayor celeridad y puntualidad de los servicios aéreos sobre los servicios terrestres y marítimos. La aviación ya ha dejado de ser un deporte para convertirse en una profesión; noble y esforzada profesión que, como todas ellas, tiene ya sus héroes anónimos; héroes que no pierden su anonimato, como los marinos y los ferroviarios, sino cuando la muerte los sorprende en una asechanza trágica.

EL DIA DE CUBA

Celébrase hoy el aniversario de la república cubana. Es una de las más jóvenes del Continente, pero el vigor de su raza, lo sólido de su cultura, la riqueza de su suelo y la prosperidad de sus industrias, le han conferido hace tiempo el puesto aventajado que ocupa entre las naciones hispano-americanas. Esta celebración trae a la memoria los orígenes heroicos de esa ilustre nacionalidad y hace evocar con admiración las figuras de sus fundadores gloriosos. Entre ellas una de las primeras es la de José Martí, el poeta ciudadano y guerrero, que sacrificó su vida a la causa de la libertad. El desaparecido cuando la patria futura no era sino una bella quimera y cuando sólo le era dado expresar aquel deseo altivo y triste que encerró en la estrofa inolvidable:

Yo quiero cuando me muera
Sin patria, pero sin amo,
Tener en mi tumba un ramo
De flores y una bandera.

Lo que Martí y muchos de sus ilustres hermanos soñaban y no pudieron alcanzar es hoy, gracias a su esfuerzo, la realidad magnífica que representan la soberanía y la grandeza de Cuba. Esos honrosos orígenes y la capacidad civilizadora con que desde entonces ha desarrollado sus soberbias posibilidades atraen hacia la hermosa isla antillana la simpatía profunda de los pueblos de la América latina, simpatía que ha de exteriorizarse hoy elocuentemente con motivo de la celebración referida.

EN "LA NACION"

Visita del ministro del Paraguay

El ministro del Paraguay, doctor Vicente Rivarola, efectuó ayer una visita a LA NACION con el objeto de agradecer al director de este diario los conceptos vertidos sobre su país en la fecha del aniversario de su independencia.

El precitado diplomático tuvo palabras muy amables para LA NACION, que fueron estimadas en todo su valor.

BELLAS ARTES

Exposición Leo Putz

Patrocinada por el ministro de Alemania, Dr. Friedrich von Keller, se inaugurará hoy a las 18 en la Galería Müller una exposición de cuadros de Leo Putz. El conjunto comprende veinticinco obras entre figuras y paisajes. Leo Putz no es un nombre nuevo para nosotros. Antes de que el pintor ilustre nos visitara, ya había llegado aquí su obra, apreciada también en la evolución de su manera reciente. Se trata de un artista múltiple, ricamente dotado, cuya obra despertará, sin duda, en nuestro medio el más vivo interés.

ELEVACION

Por Martín Gil

Esto de elevarse tiene dos interpretaciones. La gente aspira a elevarse espiritualmente o materialmente. En los tiempos que corren, de mil personas tomadas al acaso diez aspiran a la primera forma, y el resto a la segunda. Quizá de lo segundo viniera aquel afán de disminuir de peso y aligerar los vestidos. Es verdad que esta gente podría argüir en su defensa aquella frase de Cervantes en "Don Quijote", de que "las alturas adoban el entendimiento", y también esta otra verdad de orden físico: que situados, como estamos, sobre un cuerpo esferoidal como es la Tierra, el horizonte sensible crece con la altura; es decir, mientras más alto subimos más lejos vemos. Y ver lejos es interesante. Pero hay también dos maneras distintas de ver lejos: espiritual y físicamente. Mas por desgracia, tales maneras de ver son antagónicas: a mayor elevación física menor visión espiritual. Porque la elevación material—riquezá o altura sobre el mar—implica casi siempre un esfuerzo físico; y siempre, sin casi, preocupación, fatiga, angustia, peligro, en fin. En tales condiciones, el horizonte espiritual puede quedar reducido a un punto. Sin embargo, parece ser que una poderosa exaltación espiritual, una gran elevación del alma llevada al máximum—atributo rarísimo de ciertos seres privilegiados fuera hoy de moda—diera lugar a una elevación material del cuerpo humano. Quiero referirme al misterioso fenómeno llamado en lenguaje moderno "levitación". Esta palabra, según dicen, viene del inglés, a partir de 1875.

Levitación significaría aliviamiento, elevación del cuerpo humano, y, por extensión, la elevación y movimiento de los objetos, aunque estrictamente hablando, esto sería "telekinesia". El profesor Leroy afirma que teólogos franceses, como el abate Ribet, usan los términos de "suspensión", "ascensión", "vuelo extático", "éxtasis de elevación", etc., pero nunca "levitación". Sin embargo, parece haber concluído por triunfar el término inglés, pues ya encuéntrase incorporado al diccionario teológico de Vacaut, al manual de teología de Poulain y otros.

Debemos entender por "levitación" el poder misterioso de ciertas personas privilegiadas y en un estado superior de espíritu, para elevarse hasta cierta altura, sin ayuda de nada. Tal poder misterioso parece haber sido conocido, en forma confusa, desde tiempos lejanos. Ciertos faquires de la India fueron levitacionistas. Recuerdo haberle oído referir a Sarmiento, en mi casa, cuando niño, acompañando su relato con sus gestos de relieve de bronce y sus ademanes de hachador de bosques, la sorpresa que le causara la levitación de un faquir, efectuada en sus barbas. "Yo pasé mi bastón—decía Sarmiento visiblemente nervioso—por "arriba, por debajo y por los costa- "dos de ese trompetita de faquir, y "realmente no había nada que lo "sostuviera dos palmos en el aire!"

El budismo chino afirma que: "el asceta que llega al cuarto grado de contemplación adquiere la facultad de elevarse en el aire y de trasladarse en el espacio". En la mística musulmana encuéntrase citado el mismo fenómeno. Después, las cosas se complicaron, especialmente en la Edad Media, con motivo de los "endemoniados", "poseídos", etc., por cuya razón la Iglesia Cristiana fué muy cauta y recelosa en este asunto. Sin embargo, según los especialistas, en ningún campo de investigación se encuentra mayor riqueza de hechos maravillosos, insistentemente repetidos, y muchos de ellos aceptados por la crítica imparcial, que en el campo cristiano. Es tal la cantidad, la repetición y la constatación en diversas formas del fenómeno de levitación, en la hagiografía cristiana, es decir, en la historia y vida de los Santos, que por lo menos detiene todo juicio superficial o burlesco e invita a una atención respetuosa. La levitación resultaría ser una virtud superior y rarísima, inherente a ciertas personas profundamente espiritualizadas. Se ha discutido acaloradamente tal fenómeno, que parece contrariar las leyes físicas de la gravedad. Mas esto de negar, de cerrar los ojos ante un fenómeno constatado, únicamente por la imposibilidad de explicarlo, no es, me parece, la actitud que corresponde a un espíritu científico superior, esto es, libre. Goethe, Litré, Renan y tantos otros hombres eminentes han negado la "posibilidad" del fenómeno, en una forma realmente chata. Con tal motivo, los críticos señalan la extraña actitud de Goethe, siendo, como fué, tan inclinado a la superstición y a lo maravilloso. Médicos especialistas en dolencias mentales y nerviosas niegan igualmente la levitación. De todos modos, hay gente sabia que acepta, y otra, igualmente sabia, que niega. Ambos bandos afirman con signo contrario. Y quizá esto fuese conveniente para que salte la chispa, la luz, como en el campo eléctrico. Ahora, la situación ideal sería, me parece, colocarse en la zona neutral, inclinándose o no a cualquiera de los lados. La levitación es falsa, se dice, porque contraría las leyes de la gravedad. Se trata de una ilusión o de sugestión. La historia de los descubrimientos científicos está plagada de casos curiosos y risueños respecto al rechazo absoluto de la "posibilidad" de ciertos fenómenos. Cuando en 1878 el físico Du Moncel presentó a la Academia de Ciencias el fonógrafo de Edison, un académico, M. Boulland, se precipitó sobre Moncel, gritándole: "¿qué se cree Vd. que vamos a ser engañados por un ventrílocuo?" La Academia de sabios, en Francia, negó rotundamente, durante mucho tiempo, la "posibilidad" de que pudieran llover piedras metálicas del cielo—bólidos aerolitos—, hasta que el académico Biot comprobó, sin réplica, el fenómeno. ¡Hay tantos fenómenos, sin embargo, que parecen contrariar las leyes físicas y que después se comprueban! Desde el momento que un fenómeno se constata, aunque no se explique, estamos obligados, por lo menos, a aceptar el hecho en sí. En las prolijas investigaciones efectuadas por los campos profanos, el fenómeno de la levitación ha sido constatado; mas nunes en una forma tan intensa y clara como en el campo cristiano. Sin embargo, los abates Petion y Migue, en sus estudios hagiográficos, no mencionan ningún milagro de levitación Ni siquiera nombran a San José de Copertino, que actuó a mediados del siglo XVII, levitacionista maravilloso e indiscutido por la crítica profana, e imparcial. Tal silencio se atribuye al temor de ser burlados.

Ahora, si al término de "milagro" lo consideramos sinónimo de disparate, no habría discusión. Pero no debe ser visto así—y después, si ciertas personas—poquísimas—pueden contrariar en apariencia las leyes físicas conocidas querría decir que ellas poseen un "don" superior; y poseer un "don" superior equivale, en cierto modo, a ser "elegido"; y ser elegido es la aspiración suprema de los políticos.

Parece ser que para que el fenómeno de levitación se produzca es menester que la persona entre en éxtasis, estado poco común hasta en los mismos santos. En dicha circunstancia, la persona levitacionada comienza a elevarse en la vertical en la misma posición que tenía al entrar en éxtasis, no pudiendo, desde ese momento, modificar dicha posición. Excepcionalmente, como en el caso de los santos José de Copertino y Pedro de Alcántara, parece haberse constatado el fenómeno de levitación, con movimiento traslatorio, pero sin cambiar de posición. El término medio de altura, según los críticos, es de más o menos cincuenta centímetros. Sin embargo, Copertino, según los testigos oculares, se elevaba hasta dos metros, durante mucho tiempo. Casi todos los testigos de este fenómeno afirman que en el momento álgido del éxtasis, un ligero resplandor o halo luminoso circunda la cabeza del extático. El gran sabio físico espiritista inglés Crookes señala el mismo fenómeno luminoso en ciertos "médiums en trance".

La ciencia ha intentado explicar la levitación a base de acciones eléctricas o magnéticas, pero sin resultado. Se habla de "fuerzas no definidas, fluído vital", etc. En fin; es bien sabido que la Iglesia no acepta la explicación del fenómeno de levitación de los santos mediante causas o fuerzas naturales. Tal actitud es lógica, y está en su derecho al mantenerla, mientras no se pruebe lo contrario.

INSTITUCION MITRE

Celebrará asamblea el 28 del actual

La Institución Mitre celebrará una asamblea general ordinaria el 28 del actual en su sede social, calle San Martín 336, con el fin de proceder a la elección, previa lectura y consideración de la memoria, de siete miembros del consejo directivo, en substitución de los Sres. Horacio Beccar Varela, Juan José Díaz Arana, Carlos Ibarguren, Luis Juillerat, Enrique Prins, contraalmirante Daniel Rojas Torres y Luis F. Zuberbühler, cesantes por sorteo de acuerdo con el artículo 6o. de los estatutos, y de otro miembro del consejo directivo en reemplazo del Dr. José León Suárez, fallecido, designándose, además, a la comisión fiscalizadora y revisora de cuentas en substitución de los Sres. Santiago Cappedepont, Jacinto Brunero y Jorge A. Susini, para los ejercicios de 1930 y 1931.

SOCIEDAD ARGENTINA DE ESCRITORES

Esta noche ofrecerá una comida

Hoy a las 21, la mesa directiva de la Sociedad Argentina de Escritores retribuirá a los autores teatrales la comida que é

UNO DE LOS NUMEROS LLAMATIVOS DEL PROGRAMA DE FESTEJOS PATRIOTICOS LO CONSTITUIRA LA ILUMINACION

En el trayecto de la Avenida de Mayo se colocarán 37.500 lámparas eléctricas y 16.500 y 23.000 lámparas, respectivamente, en las plazas de Mayo y Congreso

FESTIVALES PATRIOTICOS EN LAS ESCUELAS

La Intendencia Municipal ha aprobado el proyecto que le sometió la Dirección General de Alumbrado para la iluminación extraordinaria en las noches del 24 y 25 del actual de la plaza de Mayo, avenida de este nombre, plaza del Congreso y otros lugares de la ciudad.

Los trabajos de instalación de los ornamentos luminosos han comenzado a hacerse bajo la dirección del ingeniero Millán.

El plan de iluminación es el siguiente:

En la Avenida de Mayo se instalarán 20 arcos, a razón de dos por cuadra, con 1650 lámparas eléctricas cada uno, y cada arco estará constituido por dos ramas de laurel entrelazadas con cintas argentinas, con un sol en el centro, llevando en ambos extremos una escarapela nacional.

En las esquinas se colocarán alternados, escudos y escarapelas nacionales luminosos. En total se colocarán en la Avenida de Mayo 37.500 lámparas eléctricas. Además se instalarán 60 mástiles con trofeos y gallardetes nacionales y escudos de todas las provincias.

Como motivo principal y en forma de portada se instalará en la plaza de Mayo, con frente a la avenida, un arco de 18 por 12 metros con 2000 lámparas, que representará la primera reunión del Cabildo abierto del año 1810. En el otro extremo, o sea con frente a la Casa de Gobierno, se colocará un escudo nacional de 10 por 7,50 metros, con 1500 lámparas.

En las ochavas y en el contorno de las aceras que rodean la Pirámide de Mayo, se instalarán 10 arcos formando un pórtico con columnas de madera iluminadas, y arcos formando ramas de laurel que sostendrán en el centro una escarapela argentina. A los costados de cada uno se colocarán dos columnas luminosas en cuya parte alta se aplicará un jarrón con flores, llevando cada motivo 250 lámparas. Los jardines bajos que rodean la Pirámide de Mayo serán iluminados con lámparas verdes esmeriladas, y la Pirámide por medio de ocho proyectores con lámparas de 1000 watios cada uno. Siguiendo el recorrido de los canteros de la parte interior de la plaza se colocarán soles luminosos unidos entre sí por medio de guirnaldas con lámparas, formando la bandera nacional.

Se colocará en la plaza del Congreso con frente a la Avenida de Mayo, un motivo luminoso con 2000 lámparas en forma de portada. Dicho motivo es una reproducción de la lámina que representa un grupo de personas en un salón, en el cual se entona por primera vez el Himno Nacional. En el extremo opuesto, o sea con frente al palacio del Congreso, se colocará otro motivo en forma de pergamino, con la siguiente inscripción: "Habéis visto los principios y razones que legitiman el poder que ejercemos; no nos falta sólo título de los que pudieran desearse, y jamás autoridad alguna se derivó de un origen más puro que el que animó la nuestra". Cornelio Saavedra, presidente. Mariano Moreno, secretario".

En los contornos de la plaza se instalarán 16 motivos iguales a los de la plaza de Mayo, y siguiendo las líneas del cantero interior, seis soles unidos entre sí por guirnaldas de luces con los colores argentinos.

El frente del Palacio Municipal será iluminado en la parte alta con la instalación existente, y la parte baja por medio de proyectores instalados en la azotea de la Catedral y del Cabildo.

También se iluminará el frente de la Catedral con la instalación existente, que ha sido objeto de una reparación previa.

Además se iluminarán y ornamentarán los siguientes paseos: plazas Aristóbulo del Valle, Veinticuatro de Septiembre, Doce de Octubre, San Antonio, Herrera, Balcarce, General Arenales, Irlanda, parque Rancagua, parque Chacabuco, parque Avellaneda, Martín Irigoyen, Echeverría, parque de los Patricios, plaza Vélez Sársfield y plaza Almirante Brown.

Asimismo se adornarán con trofeos y gallardetes nacionales, sobre mástiles, los siguientes monumentos: del general San Martín, del general Lavalle, Vicente Fidel López, Rodríguez Peña, O'Higgins, Cornelio Saavedra, Las Heras, Falucho, Belgrano, Juan B. Alberdi y Monteagudo.

Biblioteca del Consejo Nacional de Mujeres

En la sede de la Biblioteca del Consejo Nacional de Mujeres se efectuará pasado mañana a las 16 un acto íntimo celebrando el aniversario de Mayo, para el cual se ha invitado al cuerpo de profesores de la institución, como también a todas las alumnas.

Comenzará el acto con el Himno Nacional, cantado por un conjunto de alumnas de la Biblioteca y del Conservatorio Nacional de Música y Declamación, acompañado en el piano por el profesor Faustino Alsina Castellanos.

La Srta. María Matilde Monte, profesora egresada con medalla de oro de los cursos de literatura en castellano, pronunciará una alocución patriótica.

A cargo de los cursos de declamación en castellano se cumplirá un programa de recitación.

En la agrupación Camuatí habrá una velada el 24

La agrupación de artistas Camuatí ofrecerá el sábado próximo a las 21.30, en su local de la Avenida de Mayo 1061, una fiesta en honor del arte argentino.

Para esta reunión, a la que han sido invitados los asociados y sus familias y artistas en general, se ha preparado un interesante programa que se iniciará con una conferencia de D. Atilio Chiapport, quien disertará sobre el tema "Croquis de El Retiro"; luego habrá una audición de piano, a cargo de Da. Lía Cimaglia de Espinosa, y finalizará la velada con la presentación de la guitarrista Srta. Consuelo Mallo López.

A medianoche se ejecutará el Himno Nacional, cantado por doña Angelina Corti de Bufano, acompañada en el piano por el maestro Eduardo Zicari.

Escuela Superior de Comercio Carlos Pellegrini

En el salón de actos públicos de la Facultad de Ciencias Económicas se llevará a efecto mañana un festival celebrando el aniversario patrio, organizado por la dirección de la Escuela Superior de Comercio Carlos Pellegrini, turno de la noche.

Abrirá el acto el director del turno, Dr. Alberto Cassagne Serres, siguiéndole luego en el uso de la palabra el profesor de historia Dr. Gustavo Denatt, quien disertará sobre un tema alusivo al acto.

Finalmente, el poeta Natalio Abel Vadell recitará un poema.

Escuela No. 6 del Consejo Escolar X

La Sociedad Cooperadora de esta escuela realizará, con motivo de las fiestas patrias, un reparto de ropa y calzado entre los niños pobres que concurren a la misma.

Escuela No. 15 del Consejo Escolar II

La Asociación Cooperadora Adolfo Van Gelderen efectuará una distribución de golosinas, ropa y calzado, en oportunidad de las fiestas patrias.

Brigada 38a. de la Liga Patriótica Argentina

En el vecindario de Flores se realizarán diversas fiestas populares con motivo del aniversario nacional, bajo los auspicios de la brigada 38a. de la Liga Patriótica Argentina.

El programa preparado se iniciará el viernes próximo con el reparto de bonos a los pobres en la secretaría, calle Rivadavia 6656, desde las 9 hasta las 17.

El sábado a las 9 reparto de comestibles, leche, carne, carbón, etc., en el teatro Pueyrredón. A las 14 la comisión directiva visitará los hospitales locales Teodoro Alvarez, Parmenio Piñero y Juan Salaberry, obsequiando a los mayores con ropas de abrigo y juguetes y golosinas a los niños.

El domingo a las 10 partirá de la secretaría la procesión cívica para asistir al Tedéum que se oficiará en la iglesia parroquial a las 10.30. Acto seguido el Dr. Manuel Carlés hará uso de la palabra en el atrio de la misma. Al regreso de la columna femenina a su sede se obsequiará a la concurrencia con un "lunch".

En la iglesia parroquial de la Boca se oficiará un Tedéum

Con los auspicios de la Sociedad Católica de la Boca del Riachuelo se oficiará el domingo próximo a las 11 un solemne Tedéum en la iglesia de San Juan Evangelista.

El oficio religioso estará a cargo de los padres salesianos, bajo la dirección del cura rector, R. P. Antonio S. Scasso.

Se iniciará el acto con la ejecución del Himno Nacional por el conjunto musical salesiano y un numeroso coro, dirigidos por el profesor presbítero F. Blanco.

Las personas que deseen asistir deberán solicitar invitaciones al presidente de la Sociedad Católica, don Angel López, o en el despacho parroquial, Olavarría 486.

Club Argentino de Mujeres

En conmemoración de la fecha histórica de Mayo, el Club Argentino de Mujeres ha resuelto reunir a sus socias en un té danzante en los salones de su local social.

Esta reunión se efectuará el domingo 25 a las 17.

Yacht Club Olivos

La comisión directiva del Yacht Club Olivos, que preside el doctor R. Barreiro Aguirre, celebrará en su sede el aniversario nacional.

Con ese propósito ha organizado un baile de gala que tendrá efecto el 24 del actual a las 22.30.

Club del Progreso

La comisión directiva del Club del Progreso, que preside el Dr. Pedro Caride Massini, ha invitado a los miembros del cuerpo diplomático y autoridades nacionales a la ejecución del Himno Nacional, que tendrá efecto el domingo próximo por la tarde en los salones de la institución.

Con ese motivo la comisión citada ofrecerá una recepción, a la que han sido invitadas las familias de los socios de la institución.

Asociación Cooperadora y Biblioteca Bartolomé Mitre

El sábado próximo a las 20.45 tendrá efecto una velada patriótica organizada por la Asociación Cooperadora y Biblioteca Bartolomé Mitre, que funciona en el vecindario de la Boca.

La fiesta se realizará en la sala de la Wagneriana, Florida 936, y en ella participarán los alumnos de la escuela gratuita de declamación que sostiene la asociación y de la cual es directora Da. Blanca C. de de la Vega.

La segunda parte del programa será la presentación de la comedia en tres actos "La mujer en segundas nupcias", de P. Giacometti, traducida especialmente para la escuela citada.

Club de Villa del Parque

En los salones del Club Villa del Parque, calle Nogoyá 3063, tendrá efecto el sábado próximo a las 22 un baile de gala organizado por la comisión directiva de la institución para celebrar el aniversario nacional.

Centro Riojano Español

El 25 del actual se realizará en la sede del Centro Riojano Español, Independencia 1071, una fiesta de gala organizada por la comisión directiva de la institución para celebrar el aniversario nacional.

La reunión se iniciará a las 15.30.

Asociación Corredores de Comercio

En los salones del Savoy Hotel realizará una velada el 24 del actual el Centro Corredores de Comercio.

La comisión directiva de la institución ha preparado diversos números de carácter extraordinario, entre los que se cuentan el sorteo de una rifa gratuita entre las damas concurrentes de un mantón de Manila, un bazar sorpresa y rifas gratuitas de muñecas.

Entre los diversos números de interés que comprenderá el repertorio de bailes se cuentan las cuadrillas de lanceros que bailará un grupo de asociados.

General Eduardo Munilla

Se efectuó el sepelio de sus restos

Todo el intenso pesar producido por la muerte del general D. Eduardo Munilla fué elocuentemente exteriorizado en el acto del sepelio de los restos, efectuado ayer en el cementerio del Norte, en presencia de una verdadera muchedumbre que rodeó los despojos, acompañándolos a pie desde la casa mortuoria hasta la necrópolis, deseosos, los que fueron sus compañeros de armas y sus amigos, de tributar en esta forma un homenaje de postrer afecto al que fué tan buen soldado y destacado ciudadano.

Colocado el ataúd en una cureña de artillería, cubierto aquél con la bandera nacional, las prendas del uniforme de gala y la espada del extinto, dos secciones del regimiento No. 8 de caballería rodearon luego los despojos, tras de los cuales siguieron los concurrentes formando una larga columna de militares, marinos, de todas las jerarquías, y civiles, entre los que se hallaban con el ministro de Guerra, varios generales y almirantes, los vicarios del ejército y la armada, legisladores, funcionarios, etc., y las delegaciones especiales destacadas por otras tantas entidades de las que formó parte en vida el general Munilla.

Al paso del séquito por delante de las fuerzas extendidas en el trayecto, las tropas rindieron los honores reglamentarios, siendo llevados los restos a la iglesia de Nuestra Señora del Pilar, donde fué rezada una misa de cuerpo presente para transportarlos después al vestíbulo de la Recoleta, en que los oradores designados pronunciaron sus oraciones. Hablaron el general de división Francisco Medina, el coronel Ismael Lugones, el teniente coronel Angel Alegre, D. José A. Chaves y D. Antonio Astí Ferrari.

Terminados los discursos y al depositarse el féretro en la sepultura, una batería de artillería colocada en los jardines cercanos a la necrópolis disparó la salva reglamentaria en honor del extinto.

Funeral cívico en homenaje a D. Carlos Vega Belgrano

Se realizó ayer en el Teatro Odeón

Al caer la tarde de ayer se realizó en el Teatro Odeón el funeral cívico que en homenaje a la memoria de D. Carlos Vega Belgrano había organizado la Liga Nacional de Educación.

El acto fué sencillo y emocionante. La sala estaba en su casi totalidad ocupada por una concurrencia compacta y calificada, en la que se contaban muchos amigos, colegas, discípulos y condiscípulos del extinto. Predominaba el público femenino.

En el proscenio habíase colocado, sobre un caballete, un amplio retrato del Sr. Vega Belgrano. Los adornos consistían en abundantes canastillas de flores, palmas y plantas de ornato.

Se inició el funeral con la ejecución de "Priére", de César Franck, por las Srtas. Celia Torrá, Blanca Cattoi y Lita Spena y D. A. Jepes, en armonium, violín, violoncelo y piano, respectivamente. A continuación la Srta. Margarita Curto de Delfino pronunció un discurso, enalteciendo las virtudes que adornaron al caballero desaparecido y recordando la eficiencia, la bondad y la generosidad con que el Sr. Vega Belgrano ejerció la presidencia de la Liga Nacional de Educación. En repetidos pasajes de su disertación la señora de Delfino sembró murmullos de aprobación en el auditorio.

Después la Srta. Clotilde Milani recitó una poesía escrita por la señorita Alcira Bonazzola en homenaje al extinto, y luego las Srtas. Lita Spena, Celia Torrá y Blanca Cattoi ejecutaron al piano, violín y violoncelo, respectivamente, el "Trío", de César Franck.

Tras un breve intervalo, ocupó el proscenio monseñor Dionisio R. Napal, quien improvisó una hermosa oración, evocando en todos sus aspectos la personalidad del Sr. Vega Belgrano, recordándolo como protector de los estudiantes, como hombre generoso, patriota, estudioso y fecundo. Trazó con emocionante retórica algunas anécdotas que exhibían el espíritu y el alma bondadosa del extinto, y refirmó el recuerdo imborrable que dijo perdurará en el corazón de todos los que fueron sus amigos.

Terminó el funeral con la actuación de los coros femeninos integrados por alumnas del Liceo Nacional de Señoritas, que entonaron "Rayos de luna", de de Rogatis, y "El sauce", de Celia Torrá, a dos voces, y el "Himno a la noche", de Beethoven, a tres voces.

La organización del acto, que, como decimos, alcanzó significativas proporciones, estuvo directamente a cargo de las siguientes personas: Alcira V. Seijo, Atanasio A. Lanz, Carmen Alsina de Castiglioni, Angel Braceras Haedo, Mercedes Torres, Andrés Campero, María Amalia Torrá, José J. Berrutti, Carmen S. de Pandolfini, Félix Sobbrero, Carmen Champy Alvear, Cecilia Borja, Aranzazú G. de Mones Ruiz, Jorge A. Susini, Margarita Curto de Delfino, Nora A. de Montovani, Nacha Pinau, Ricardo O. Staub, Rosa C. de Cagnoni, Teresa C. de Echezarreta y M. T. Basaldúa.

PERIODISMO Y LETRAS

Demostración a Da. Isabel Creus

Un grupo de escritoras y amigas de la Dra. Isabel Creus ha resuelto ofrecerle un homenaje con motivo del buen éxito de sus trabajos literarios y su acción empeñosa en favor de la labor literaria femenina.

La demostración tendrá efecto el 31 del actual a las 17 en el Plaza Hotel y cuenta con el auspicio de caracterizadas personas.

LA FRANQUICIA PARA EL PAGO DE PAVIMENTOS

Hoy vencerá el plazo que concede la ley de exención de multas

Vencerá hoy el plazo que concede la ley sancionada el año pasado para el pago sin multa de los servicios de pavimentación que se adeuden.

La Administración de Pavimentos, con oficinas en la calle Sarmiento 1272, atenderá a los contribuyentes de 12 a 16.

A partir del día de mañana los referidos servicios serán cobrados con un recargo mensual de 2 o|o.

NOTAS SOCIALES

En la Diplomacia—

En ocasión de cumplirse el aniversario de la independencia de Cuba, el ministro de ese país y su esposa la Sra. de Carbonell recibirán a sus compatriotas hoy de 17 a 19.

Comidas—

Da. Estanislada Anchorena de Paz reunirá hoy a un grupo de sus relaciones en obsequio de la Srta. María Carlota Gowland y de D. Caseros de Urquiza y Anchorena, celebrando su reciente compromiso.

Han sido invitados las señoras:

María Teresa Quintana de Pearson y María Teresa Pearson Quintana de Alzaga, las Srtas. María Elina y Elvira Láinez, Eloisa de Urquiza y Anchorena y María Carmen Madariaga Anchorena, y los Sres. Carlos Madariaga y su esposa Da. Josefa Anchorena, Alejandro Gowland y su esposa Da. María Carlota Peralta Alvear, José Luis Bustamante y su esposa Da. Carmen Molina, Eduardo Bunge y su esposa Da. Mercedes de Urquiza y Anchorena, Norberto Láinez y su esposa Da. María Elina Peralta Alvear, José María Paz Anchorena y su esposa Da. Magdalena Bustamante, Diógenes de Urquiza y Anchorena y su esposa Da. Carolina Atucha, Remigio Bustos Morón y su esposa doña María Mercedes Madariaga Anchorena, Carlos de la Serna y su esposa Da. Carmen Bustamante, Juan Manuel Paz Anchorena y su esposa doña Isabel Pearson Quintana, coronel Alfredo F. de Urquiza, Alejandro E. Shaw, Carlos Madariaga Anchorena, Agustín y José Luis Bustamante y Justo, Víctor, Luis y Jorge de Urquiza y Anchorena.

➵ Ayer se realizó el almuerzo que en obsequio de la Srta. de Gowland y del Sr. Urquiza ofrecían D. Jack Macdonald y su esposa Da. Marta Obejero.

Reuniones—

Da. Mercedes Soriano de de la Torre ofreció ayer una reunión en obsequio de las Srtas. Silvina Elena Aparicio de la Torre y Celia y Marta de la Torre García.

➵ En vísperas de su enlace, la Srta. Silvia del Campo recibió ayer el saludo de sus relaciones, originándose una animada reunión.

➵ Da. María Fernández Blanco de Villalonga reunió ayer por la tarde a un grupo de sus amistades en obsequio de D. Max André y su esposa Da. María Antonia Villalonga, festejando un acontecimiento íntimo.

➵ Hoy cumplirán sus bodas de plata D. Otto A. Harris y su esposa Da. Susana Austin. Con tal motivo harán oficiar una misa en acción de gracias en la iglesia del Corpus Christi y por la tarde recibirán a sus relaciones en su residencia de Olivos.

➵ Se realizó ayer la reunión ofrecida por la Srta. Renée Vallet Basail en obsequio de un grupo de sus relaciones.

➵ En vísperas de su enlace, la Srta. Sara Garrido Rocha recibirá pasado mañana a sus relaciones.

➵ La Srta. María Raquel Iglesias reunió ayer a sus amigas, con motivo de su enlace.

Casamientos—

En casa de Da. Enriqueta Otaño de Racedo será consagrado el 28 del actual, en la mayor intimidad, el enlace de la Srta. Susana Villatte Racedo con el Sr. Federico Achával Riglos. Serán padrinos de la boda Da. Lola Riglos de Achával y don Eduardo Villatte Racedo.

En el acto civil, que tendrá efecto el día 26, actuarán como testigos por la novia los Dres. Horacio Calderón, Miguel Z. O'Farrell y Alberto Landívar, y por el novio los Sres. José Luis Cantilo, Pedro de Achával y Esteban Riglos.

➵ En la iglesia de San Agustín será bendecido el 5 del mes próximo el enlace de la Srta. María Isabel Sauberán con el Sr. Carlos Alberto Miró, ceremonia en la que actuarán como padrinos Da. María P. de Enrich y D. Carlos Sauberán.

➵ Tendrá efecto hoy el enlace de Da. Catalina Montes con el Sr. Raúl Iraizos.

➵ Mañana se realizará la consagración del enlace de la Srta. Angela M. Celesia con el Sr. Vicente B. Urta.

➵ Hoy será bendecido en la iglesia de San Miguel el enlace de la Srta. María del Carmen Brié con el Sr. Fernando R. Buero.

Banquetes—

En el Jockey Club tuvo efecto anoche la demostración que en honor de los Sres. Jorge Atucha (hijo), Simón de Iriondo y Raúl Chevalier ofrecía un grupo de sus amigos, despidiéndolos en ocasión de su próxima partida para Europa.

Fueron comensales los señores:

Joaquín S. de Anchorena, Marco Aurelio Avellaneda, Federico de Alvear, Carlos Güiraldes, Carlos Acuña, Samuel Ortiz Basualdo, Alberto Udaondo, Napoleón Paz (hijo), Alejandro Figueroa, Urbano de Iriondo, José G. Balcarce, Carlos del Campillo, Saturnino Alzaga Unzué, Alberto D'Alkaine, Mario de Tezanos Pinto, Alberto Palacios Costa, Guillermo Fernández Guerrico, Ignacio Sánchez Elía, Enrique Thode, Martín Avellaneda, Ricardo Fernández Guerrico, Raúl M. Videla, José A. Roca, Jorge Santamarina, Hugo Cullen, Mario Robirosa, Aníbal Villar, Diego Lezica Alvear, Carlos M. Peña, Enrique de Olazábal, Francisco Seeber, Salvador González Guerrico, Alberto Rodríguez Pividal, Julio García Victorica, Luis Elortondo, Alberto Güiraldes, Alejandro Luro, Eugenio de Alvear, Florencio Noceti, Manuel Guerrico, Gregorio Torres, Juan Carlos Chevalier, Miguel Sauze Juárez, Horacio Paz, Miguel Cané (hijo), Bernabé Artayeta, Toribio Ayerza, Roberto Helguera, Héctor Ramos Mejía, Germán Fernández Guerrico, Adolfo Orma (hijo), José Pedro Olmedo, Alberto Bullrich, Fernán González Guerrico, Alberto Schoo, Alejandro Moreno Bunge y Ezequiel Fernández Guerrico.

➵ En el Jockey Club se realizará mañana la comida con que un grupo de sus amigos obsequia a D. José Sastre con motivo de su enlace.

➵ En el City Club tuvo efecto anoche la comida que un grupo de amigos ofrecía a D. Antonio Maura y Gamazo.

Viajeros—

Esta noche emprenderán viaje para Europa en el Cap Polonio, entre otros, las Sras. Eulalia Silva de Stegmann y Genoveva Ramos de Silva, las señoritas Catalina van Praet, Marta Acosta van Praet, Blanca Matilde y María Isabel Stegmann Silva y María Concepción Silva, y los Sres. Jorge Atucha, su esposa Da. María Luisa Salas y sus hijos Jorge y Teresa; Carlos Ortiz Basualdo, su esposa Da. Leonora Hughes y su hijo Carlos; Luciano Seré y su esposa Da. María Luisa Bourbon del Monte, Alberto Gainza Paz, su esposa Da. Elvira Castro y sus hijos, y Pedro Alberto Lacau y su esposa Da. María E. Laplace.

➵ En el Almanzora se ausentarán hoy para Europa D. Federico Kenny y su esposa Da. Shiela Dowling.

➵ El 3 de junio próximo se ausentarán para Europa el Dr. Alberto J. Beláustegui, su esposa Da. María Elena Mihanovich y sus hijos.

➵ Se han ausentado para Montevideo Da. María Moratorio Lerena de Illa y la Srta. María Juana Silveyra.

➵ El 9 de junio próximo se ausentarán para Europa Da. Laura Fernández de Esteves y sus hijos Miguel y Lilly.

➵ Han partido para Europa don Florencio Ballestero y su hija Elena.

➵ Han llegado de Asunción el doctor Juan Cullen Crisol, su esposa Da. Ofelia Lagos Mármol y las señoritas Dolores y Elena Lagos Mármol.

Enfermos—

Se halla enferma la Srta. Elena Saguier Santamarina.

➵ Encuéntrase mejor la Srta. Marta Hueyo Bengolea.

➵ Sin mayores alternativas, doña Celina Malbrán de Vivot.

➵ Restablecido, D. César Horacio Menéndez.

➵ Se encuentra mejor D. Julio Méndez Muñoz.

➵ En vías de restablecimiento, la Srta. Carlota Gallegos Alston.

➵ Se halla mejor, después de la intervención quirúrgica a que fué sometida, Da. Elisa Solari de Escasany.

➵ En vías de restablecimiento, doña Guillermina Bunge de Moreno.

➵ Se halla mejor Da. Adelia Carranza de Mazzini.

➵ Comunicaciones particulares recibidas de París informan que guarda cama en esa ciudad Da. Alita Nin Mitchel de Vieyra.

➵ En vías de restablecimiento, doña María Elena Real Salas de Guerrico.

➵ Se encuentra mejor la Srta. Dora Escriña.

➵ Hállase mejor D. Raúl Moss.

➵ Restablecida, Da. María Cristina Ruiz Panelo de Palacio.

➵ Continúa enferma la Srta. Manuela Romero.

➵ Hállase mejor la Srta. Carola Vila.

➵ Se encuentra enferma la señorita Nelly Molina.

Traslaciones—

HAN LLEGADO:

De Rosario, los Sres. Emilio C. Lamas y Horacio Valdés.

De Córdoba, las Srtas. Josefina y Sara Blaye.

De Mendoza, los Sres. Rufino Ortega y Pedro Benegas y su esposa Da. María Bermejo.

De Córdoba, D. José Palacio.

HAN PARTIDO:

Para Rauch, D. Emilio Vernet Basualdo, su esposa Da. María Ester Achával y sus hijos.

Para Rosario, D. Ramón Araya.

Para Misiones, Da. Clara Marín de Giménez Lastra.

Necrología—

Tras breve y penosa enfermedad falleció ayer D. José Antonio Capdevila. Estaba emparentado con numerosas familias de arraigo y vinculado por los lazos del afecto con muchas personas, que lo distinguían por la hidalguía de su espíritu. Desempeñó varios cargos de responsabilidad en la administración nacional, conquistando generales simpatías por sus caballerescas condiciones y su contracción al trabajo.

Los restos del Sr. Capdevila, que desaparece a los 40 años de edad, serán inhumados hoy en el cementerio del Norte, previa misa de cuerpo presente en la iglesia de San Agustín.

➵ Hoy se cumplirá el centenario del natalicio de Da. Elvira Cumplido de Chopitea, dama uruguaya que estuvo radicada durante varios años en Buenos Aires, conquistando en los círculos sociales extensas simpatías y hondos afectos, en virtud de sus relevantes cualidades de carácter.

Los descendientes de la Sra. de Chopitea harán decir a las 11 en la capilla de Jesús María una misa en memoria de la prestigiosa matrona.

➵ En la iglesia de San Nicolás de Bari se oficiaron ayer misas en memoria del Dr. Gustavo Zaldarriaga, en ocasión de cumplirse el segundo aniversario de su fallecimiento.

➵ En memoria de la Srta. Julieta Gandolfo se rezarán misas pasado mañana en la basílica del Santísimo Sacramento.

➵ En la iglesia de San Miguel Arcángel se dirán misas hoy en memoria de Da. Angela G. Menéndez.

CAPITAN EDUARDO ARTURO WOODWARD

Su fallecimiento

El fallecimiento del capitán Eduardo Arturo Woodward, cuyos restos fueron sepultados ayer en el cementerio del Oeste, significa una pérdida sensible para la colectividad británica de esta ciudad. Su personalidad gozaba en ella de singular prestigio. Lo había conquistado con la invariable rectitud de su carácter, los vastos conocimientos y la altura moral con que desempeñó los diversos cargos que le fueron encomendados.

Tenía 56 años; había nacido en Liverpool y prestó primeramente servicios en la marina mercante y la reserva naval británica. Desde hace 20 años se hallaba en la Argentina, donde vino a hacerse cargo de la agencia marítima Chadwick Weir y Cía. Ltda., que recibió un fuerte impulso a su inteligente dirección. Durante la guerra europea se presentó para ofrecer a su país sus servicios como voluntario, pero debió ceder a los pedidos del ministro de Gran Bretaña en la Argentina, Sir Reginald Tower, que requería su concurso como consejero del agregado naval a la legación. El profundo conocimiento que tenía de todos los problemas marítimos resultó precioso para los intereses de su país.

No menos eficaz fué su actuación durante dos períodos consecutivos en la presidencia de la Cámara de Comercio Británica. Su capacidad de acción se hallaba complementada por esas raras cualidades que hacen de un jefe el amigo y consejero de sus subalternos. Se le respetaba y se le quería. Por eso su inesperado fallecimiento ha producido una impresión tan penosa en cuantos le conocieron.

INFORMACION GENERAL

La situación de la Caja de Jubilaciones Ferroviarias

Los directores obreros de la Caja Nacional de Jubilaciones y Pensiones Ferroviarias, Sres. Carlos L. García, José Morales, Santiago Díaz y Antonio Tramonti, han dirigido un comunicado al personal ferroviario, explicando que no están dispuestos a concurrir a la reunión que debe celebrar hoy el directorio de la citada institución.

Agrega la comunicación de la referencia que solicitarán una entrevista del presidente de la República, a efecto de explicarle los motivos de su actitud y solicitarle el reemplazo del presidente del directorio.

En el Club Belgrano se dictarán lecciones de bridge

La comisión directiva del Club Belgrano ha resuelto organizar lecciones gratuitas de bridge para las señoras y señoritas asociadas.

Las clases se dictarán mañana, de 16 a 17, bajo la dirección de un profesor designado especialmente.

Trabajos de la División Genética Vegetal en abril

La secretaría técnica del Ministerio de Agricultura ha presentado a este departamento un informe sobre los distintos trabajos efectuados en el mes próximo pasado en las estaciones experimentales de su dependencia.

Jira de un miembro de la comisión nacional del censo ganadero

El interventor de la Dirección General de Economía Rural y Estadística, ingeniero Julio J. Bolla, que también desempeña el cargo de vocal de la comisión nacional del censo ganadero, partirá el lunes próximo con objeto de efectuar una jira por la provincia de Buenos Aires a fin de inspeccionar los trabajos de las subcomisiones que funcionan en ese estado.

Frente Unico Ibérico de Acción Republicana

En una asamblea celebrada en el Centro Republicano Español y a la que asistieron representantes de las sociedades que más abajo se mencionan, se resolvió constituir una entidad denominada Frente Unico Ibérico de Acción Republicana, para propugnar por "el abatimiento del régimen monárquico que soporta España y la federación republicana de los dos países hermanos".

Estuvieron representadas en la asamblea las siguientes sociedades:

Centro Republicano Español, Amigos de Nakens, Agrupación de Socialistas Españoles, Comité Catalá Llibertat, Comité Catalá de Sur América, Federación de Sociedades Gallegas, la que comprende: Unión del Partido de Lalín, Residente del M. de Riobarba, Instructiva de Frades, Cultural de El Pino, Unión Comunal de Catoira, Hijos de Pol y Comarcas, S. del Ato de Castroverde, Agrícola y Cultural de Rianjo, Parroquias Unidas de Porriño, Centro del Partido de Negreira, Agraria y O. V. de Moraña, Hijos de Prevediños, Orfeón Gallego, Hijos de Salvador de Budiño, Nativos del A. de Cambados, Hijos del A. de Gomosende, Hijos de Sande, Comité Puenteareano, M. C. de Reiriz de Veiga y El Despertar de Palas de Rey; Centro Republicano Portugués Guerra Junqueiro, Organización Republicana Gallega Autónoma y Federación de Sociedades Gallegas Agrarias y Culturales de la República Argentina (Belgrano número 1732), la que representa a las sociedades Hijos de Silleda, Unión Residentes de Sanjenjo; P. A. del D. de Salcedo, Cultural de la Carballeira, Hijos del A. Meaño, Unión Provincial Orensana, Pro Escuelas en Bandeira, Nueva Era de Vilanova y sus contornos, Palas del Rey, Hijos de Santa Comba, Instrucción y M. A. de Trasparga, Asociación de Meira y sus contornos, Nativos del A. de Cambados, Residentes de Trazo, Residentes de Fonsagrada, Centro Nogueira de Ramuín, Hijos del A. de Cospeito, Unión Estradense, Unión Tiroguesa e Hijos del A. de Friol.

LA FRATERNIDAD DESAPROBO A UN DELEGADO OBRERO

Se refiere a la conducta del representante ante la Caja de Jubilaciones

LOS DEFECTOS FISICOS

Con la presidencia de D. Enrique Carnovali prosiguieron ayer las deliberaciones del congreso de delegados de la Fraternidad.

En las dos reuniones que se realizaron en el día fueron consideradas la actitud del director obrero Morales, como también los capítulos 10, 11, 12 y 13 de la memoria.

La reunión de la mañana

Abierto el debate sobre la actitud del director obrero Morales, varios delegados hicieron objeciones a la conducta seguida por el mismo y establecieron luego un paralelo entre la de Morales y la de García, el otro director obrero. Cuando se expresó esto, aquél solicitó el uso de la palabra para poner de manifiesto que en la Caja de Jubilaciones no había discrepancias no sólo con García sino con los cuatro miembros, con los cuales, según dijo, mantienen unidad de acción.

Un delegado manifestó después que no existiendo en el estatuto medidas disciplinarias convendría, en presencia del caso Morales, fijar sanciones punitivas para lo futuro. Sobre este asunto habló luego el referido director obrero quien, entre otras cosas, dijo que si se hubieran fijado normas él habría sabido cómo determinarse. Agregó otro delegado que un socio no puede alzarse contra la organización, aún en los casos en que cree que tiene razón. Finalmente, cerrado el debate, se procedió a una votación nominal. Esta dió el siguiente resultado: por la desaprobación de la conducta de Morales, 33 votos, y por la aprobación 17. Se abstuvieron siete.

Terminada la consideración de dicho asunto, se pasó al capítulo décimo, que trata de las casas seccionales (Remedios de Escalada). Este punto, tras de una larga discusión, fué aprobado por 47 votos.

El capítulo siguiente de la memoria que trata asimismo de otras casas seccionales, fué aprobado sin discusión.

La sesión de la tarde

La sesión de la tarde dió comienzo con la consideración del capítulo 12, el que se refiere a los defectos físicos del personal. Dicho punto, que tiene una importancia especial para el gremio, fué discutido largo rato y, finalmente, aprobado por unanimidad.

Posteriormente, la asamblea trató el capítulo de la memoria que se refiere a la locomoción eléctrica en los ferrocarriles. Al respecto, solicitados por los asambleístas, varios miembros de la comisión directiva hablaron para referirse a las gestiones hechas en ese sentido. Se escuchó luego el parecer de varios delegados y, en esa situación, se pasó a cuatro intermedio hasta hoy a las 8.30.

Las estatuas para el palacio del Concejo Deliberante

Varios escultores protestan por el nuevo concurso

Un grupo de escultores argentinos que tomó parte en el concurso ya realizado para proveer en veintiséis estatuas al palacio del Concejo Deliberante se ha dirigido al presidente de este cuerpo pidiendo se reconsidere una resolución de la comisión del edificio por la cual se resuelve llamar a nuevo concurso, anulándose así los resultados del primero.

Los recurrentes hacen constar que se ajustaron en un todo a las bases del citado concurso, en el cual fueron elegidos para la tarea de que se trata. Sin que medie, según sus afirmaciones, ninguna circunstancia justificativa, la comisión resuelve ahora abolir — con excepción de uno solo de los interesados — la situación que deriva de esa prueba y que comporta para los peticionantes derechos adquiridos y respetables.

La nota lleva la firma de los señores Manuel Vercelli, Pedro Tonti, Luis Perlotti y Juan Grillo.

ADMINISTRACION NACIONAL

En la presidencia de la República

Concurrieron ayer por la tarde a la presidencia de la República el gobernador de la provincia de Buenos Aires, D. Luis Rodríguez Yrigoyen, como expresión de simpatía y aplauso por sus recientes gestiones al frente de la secretaría de Obras Públicas de la municipalidad de la Capital.

Congregó el acto a una concurrencia muy numerosa. Tomaron ubicación en la cabecera de la mesa, además del obsequiado, los Sres. Nereo Crovetto, José Luis Cantilo, Carlos J. Botto, Pacífico Rodríguez Villar, Miguel Checa Eguiguren, Antonio Rodríguez Jáuregui, Pedro T. Pagés, Andrés Ferreyra, Francisco Urrejola, Benjamín Zorrilla, Francisco Mendes Gonçalves, Delfor del Valle, Juan Garralda y otros.

Al destaparse el champaña ofreció la demostración D. Adolfo Labougle, contestando el Sr. Rodríguez Yrigoyen.

Después del almuerzo, que fué presenciado por un grupo de damas, se ofreció al obsequiado un pergamino firmado por los comensales.

Demostración

En honor de los Sres. José E. Frenan, Enrique Seeber (hijo), Aníbal Roncoroni, Daniel Gotardi y Alberto Dulbecco, recientemente egresados de la Facultad de Ciencias Médicas, los médicos y practicantes del hospital Alvear se reunieron anoche en una comida en el restaurante Ferrari.

D. Aníbal Dacunda ofreció la demostración en nombre de los compañeros de los agasajados, recordando con frase justa y oportuna los méritos y las simpatías despertadas por los nuevos médicos.

Reanudó sus tareas el ministro de Hacienda

Mejorado de la indisposición que lo retuvo alejado de sus funciones oficiales, reanudó ayer sus tareas el ministro de Hacienda, Dr. Enrique Pérez Colman.

**Regresó de Córdoba el subsecretario del Minister

UN COMERCIANTE EN YERBA MATE DICE QUE NO DEBE SER LIMITADA LA IMPORTACION DEL PRODUCTO

Si se adoptara esa medida, añade, el consumidor sufriría las consecuencias del encarecimiento y se perjudicaría además al comercio en general

HAY QUE BUSCAR MERCADOS EXTERIORES

Acerca de la crisis que afecta a la industria nacional de yerba mate y que ha promovido notorias actividades de los plantadores de Misiones y Corrientes para que el Poder Ejecutivo arbitre las medidas convenientes a fin de conjurarla, hemos entrevistado al Sr. Enrique Mackinnon y Algorta, presidente de la Sociedad Anónima Mackinnon y Coelho Ltda. Compañía Yerbatera, que hace aproximadamente treinta y cinco años dedica sus principales actividades a la industria referida.

No debe limitarse la importación

"El movimiento iniciado con tantos bríos por la Asociación Argentina de Plantadores de Yerba Mate—nos dijo—se funda, principalmente, en la baja sufrida durante estos últimos tiempos por los precios del producto. En mi opinión, es muy justo pretender que sea suprimida la rebaja del 30 por ciento en los derechos aduaneros de importación, que fué acordada durante el gobierno anterior por gestiones de la Cámara de Comercio Argentino-Brasileña, pero no encuentro justificado el pedido de que sea limitada la importación de yerba.

"Limitar la introducción del producto es poner trabas a la libertad de comercio y no sé hasta qué punto será esto constitucional, con mayor razón si se trata de proteger a un gremio determinado en detrimento de los consumidores y en pro de la trustificación productora. Conviene recordar, ya que se trata de acudir a paliativos heroicos, lo que ocurrió hace pocos años con el azúcar, edulcorante que fué necesario adquirir en las comisarías para ponerlo al alcance de los bolsillos del público, viéndose privado el comercio de operar con ese renglón por cuanto la especulación estaba exclusivamente en manos de los intermediarios.

"A mi juicio, la importación debe ser libre, dejándose que los actos comerciales sean regidos por la competencia. Nosotros, que somos en realidad intermediarios entre el productor y el consumidor, debemos mantener una competencia comercial franca y honesta, como una manera de que los negocios se desenvuelvan con normalidad, facilitando al consumidor precios razonables y lo más bajos posibles y a los intermediarios minoristas las mayores facilidades de pago.

"Lo que corresponde no es fomentar los negocios artificialmente. Las medidas de emergencia pueden tornar lucrativa la especulación durante un período breve, pero esas mismas ventajas se vuelven siempre contra sus propios beneficiados en un plazo más o menos largo.

"Nada se adelantará con organizar un sistema que limite la importación para mejorar los precios de la producción nacional, si dentro de poco tiempo hemos de encontrarnos con una superproducción estimulada por los precios falsos como resultante de aquello y con un consumo estacionario.

"Lo que debe hacerse es acrecentar el consumo y abaratar la yerba en todo lo posible para atraer consumidores, procurándose eliminar el producto ordinario y todo aquello que pueda significar un perjuicio para el público.

La especulación

"El porvenir de la industria yerbatera es muy grande—añadió el señor Mackinnon y Algorta—, casi incalculable; ¿por qué no difundir las virtudes del producto, el más barato de los alimentos, para que haya más consumidores, en vez de encarecerlo colocándolo fuera del alcance de los consumidores en circunstancias en que se abarata el café?

"Antes de las revoluciones en el Brasil, era fácil adquirir la yerba de Paranaguá hasta por 25 centavos el kilo, despachada. Hoy no sería posible adquirir a menos de 50 centavos la de calidad inferior y ello se debe a que ya no se importa yerba tan ordinaria como la que se acostumbraba traer del vecino país y, además, porque el precio del "ilex paraguayensis", tanto en el Brasil como en la Argentina, es actualmente quizá un 50 por ciento más alto que el que regía antes de aquellos movimientos subversivos.

"Los vendedores de tierras y los empresarios de compañías y sociedades anónimas que buscaban fomentar las plantaciones argentinas para hacer más fructíferos sus negocios, basaban sus cálculos adjudicando al kilo de yerba canchada, puesta en Posadas, un valor aproximado a 20 centavos, lo que significaba 25 centavos puesto en Buenos Aires. Este precio representa actualmente los gastos de cultivo, sin incluir los intereses del capital invertido, los gastos de administración, los de limpieza de los yerbales, los de arreglo de caminos y los de conservación del yerbal, todo lo cual puede calcularse en un peso más, o sea 1.50 como precio básico de costo para la yerba canchada. Este precio coincide con el de las yerbas de Paraná, Santa Catalina y Río Grande, no así con el de las del Paraguay y Matto Grosso, que por tratarse de yerbas silvestres, muy raleadas y de más difícil adquisición, tienen un 50 por ciento más de gastos.

"Con los precios altos alcanzados por causa de las revoluciones paraguayas y brasileñas se fomentó en toda forma la plantación de yerba en Misiones, obteniéndose resultados tan halagadores que si aquellos se hubieran mantenido, no cabe duda de que se habría alcanzado a duplicar o triplicar el consumo anual del producto.

"Se ha plantado yerba en terrenos de especulación y se han lanzado acciones entre los capitalistas con prospectos exagerados sobre la producción y el valor del producto y ahora que los números, con su lógica cruda, ponen en evidencia los errores cometidos, se clama para que los poderes públicos rehagan los fantásticos negocios fracasados a costa de los consumidores.

"Los plantadores han tenido la máxima protección bancaria, han desenvuelto sus actividades hasta donde lo han permitido sus capitales y créditos y han gastado en relación a los altos precios obtenidos. Ahora, naturalmente, encuentran que los precios que rigen son bajos, porque los comparan con los que existían en épocas anormales.

Hay que aumentar el consumo

"Algunos piden la formación de cooperativas. No es esto lo que conviene, pues se daría lugar a una inútil inflación de los gastos sin obtenerse ningún beneficio práctico para los plantadores. Aumentar en cualquier forma el número de vendedores no importará en modo alguno acrecentar el de los consumidores, que es lo que interesa.

"Conviene destacar que la producción argentina, calculada en 30.000 toneladas para el año actual, irá aumentando a razón de 10.000 toneladas anuales, según cálculos hechos por el Banco Hipotecario Nacional. El consumo, en cambio, aumentará en 5000 toneladas también por año.

"La producción argentina actual está compensada con la menor producción brasileña, por los palos y residuos que antes contenía ésta. Hoy, gracias a la ley Fontana, se deja en los montes de Paraná y Santa Catalina no menos de 20.000 toneladas de la cantidad que antes se extraía.

"La mejor elaboración del producto, tanto en Misiones como en el Brasil, y la estricta vigilancia que ejerce la oficina química nacional hacen que en la Argentina haya aumentado notablemente el consumo de yerba mate y no dudo de que en cuanto se inicie intensa campaña de publicidad científica mundial sobre las propiedades del producto la demanda será mucho más grande que en la actualidad.

"Si se lograra aumentar en un 10 por ciento el consumo mundial de yerba, los precios se nivelarían normalmente con el costo de la producción y si la propaganda alcanzara un éxito completo es seguro que los precios inducirían a efectuar nuevas plantaciones. Seguramente sería el Brasil el país más beneficiado, pero sería también el mayor contribuyente. El impuesto sobre la yerba incidiría exclusivamente sobre el producto, vale decir sobre el futuro consumidor, cualquiera que fuese el país de su residencia.

"Para significar el valor que adquiriría la yerba mate bastaría con tener en cuenta que en el Brasil, Cuba y otros países el "beriberi" y el "escorbuto" son endémicos y que allí podría consumirse yerba mate para combatir esas endemias, ya que los análisis efectuados demuestran que el "ilex paraguayensis" es muy rico en vitaminas.

"El mate, el más criollo de nuestros productos, ha dicho Mr. Amestal, no ocupa el lugar que le corresponde porque se desconocen sus virtudes debido a que no se le consume". Este círculo vicioso debe ser destruído por los países productores difundiendo las propiedades de la yerba mate y enseñando a consumirla, así como se ha enseñando a consumir "whisky", "bitter", "fernet", achicoria, etc. El mate, si es un vicio, es el más virtuoso de todos los vicios, pues es alimenticio, medicinal y tónico y reune todas las ventajas y ninguno de los inconvenientes del alcohol.

"Con la supresión del 30 por ciento de rebaja al derecho de importación de la yerba mate se puede obtener un millón de pesos anuales, suma que agregada a otro millón de pesos aportados por el Brasil y a 200.000 pesos dados por el Paraguay, haría un total de 1.000.000 de dólares, en cifras redondas, que podría ser destinado a una amplia propaganda en el extranjero en pro del consumo de yerba mate. Con sólo lograr la adopción del mate en los Estados Unidos, en una cantidad por habitante equivalente a la décima parte de la que se consume en la Argentina, serían necesarios por año cien millones de kilos más, o sea el doble de la producción actual.

Un concurso científico

"La yerba mate es poco o nada conocida en muchas partes del mundo, de modo que todo cuanto signifique ampliar el conocimiento de sus ventajas se traducirá en beneficios para la industria. Para realizar una campaña sería en este sentido habría que evidenciar, en forma concluyente, el bien que la yerba mate produce en el organismo humano. Mucho se ha dicho sobre la acción fisiológica del producto, atribuyéndosele substancias muy buenas y virtudes estimulantes para el sistema nervioso y para las secreciones internas, pero son escasos los trabajos científicos realizados para establecer en términos concluyentes el alcance y la naturaleza de tales propiedades. Habría que efectuar estas investigaciones, pero ellas deben ser recompensadas. Son largas y costosas y el profesional o el técnico que, en general, hace de su profesión su medio de vida no puede distraer su tiempo en trabajos que no le han de proporcionar más que satisfacciones morales. Los industriales podrían resolver este aspecto de la cuestión organizando concursos, con premios en metálico, que fuesen, a la vez que un estímulo, una indemnización adecuada para los investigadores.

"Yo propondría—añadió el señor Mackinnon y Algorta—establecer un premio anual de 5000 pesos para el autor del trabajo de carácter técnico sobre la yerba mate que a juicio de un jurado de hombres de ciencia fuera, por sus conclusiones, acreedor a la recompensa; otro segundo premio, de 3000 pesos, para el autor del trabajo que siguiera al anterior en orden de mérito y otro premio, de 3000 pesos, para el mejor trabajo didáctico sobre la yerba mate como riqueza argentina.

"La producción argentina de "ilex paraguayensis" — terminó diciéndonos—está llamada a constituir una industria poderosa, cuando en los Estados Unidos y Europa se convenzan, con pruebas irrefutables, de todo el bien que proporciona el consumo del producto".

Los plantadores piden ayuda al Gobierno

Santa Ana (Misiones), 17. — El presidente de la comisión local de la Asociación Argentina Plantadores de Yerba Mate se ha dirigido telegráficamente al presidente de la República, pidiéndole, en nombre de numerosos plantadores de yerba mate de esta zona, la adopción de las medidas urgentes solicitadas por la delegación que se encuentra en ésa.

En el mismo sentido se han dirigido igualmente a la Presidencia de la República, desde casi todos los pueblos del territorio, invocando la circunstancia de la proximidad de las cosechas que no realizarán si no se da un decreto que limite la importación de yerba extranjera que asegure la colocación de la producción nacional.

MUNICIPALES

Apertura de pasos a nivel

En respuesta a una minuta del Concejo Deliberante, la Intendencia le ha hecho saber que la Dirección de Ferrocarriles, por resolución de 27 de marzo último, dió a la empresa del Ferrocarril del Oeste un plazo de noventa días para que presente los documentos relativos a la apertura de paso a nivel en las calles Helguera, Campana y San Nicolás.

INSTRUCCION PUBLICA

El Centro de Profesores en Ciencias y Letras pide la designación de diplomados

Una comisión del Centro de Profesores en Ciencias y Letras hizo entrega de un memorial al ministro de Instrucción Pública, que firman el presidente D. Juan J. Rodríguez y el secretario general D. Luis G. Fernández Alvariño, para renovar su pedido sobre títulos habilitantes, en el deseo que en las designaciones de personal docente de la enseñanza media y normal sean preferidos los profesores diplomados.

Al respecto dice que hay un buen número de catedráticos sin mayores conocimientos de la materia a explicar o carentes de capacidad didáctica para hacerlo, y luego manifiesta que las escuelas normales de profesores y los demás institutos similares fueron creados para la preparación de profesionales destinados a la enseñanza media y que mientras aquellos no existían había una razón valedera para designar profesores improvisados, pero no ahora, que existe plétora de diplomados.

Después de otras consideraciones, entre las cuales sostiene que hay muchos establecimientos de enseñanza actualmente con su personal docente incompleto, perdiéndose clases y repercutiendo tan sensible irregularidad en los resultados finales de los estudios que cursa el estudiante, se expresa en la nota que desde hace mucho tiempo el Centro solicita con perseverancia el reconocimiento de los derechos que de los puntos de vista de la legalidad, de la eficiencia intelectual y de la capacidad pedagógica corresponde a los profesores normales y a pesar de las reiteradas promesas de los mandatarios, concediendo la razón a esas peticiones, nunca se convirtieron en realidad.

Otro asunto que a su juicio requiere la más urgente solución, es que el ministro obligue a los institutos y colegios incorporados oficialmente, a emplear personal técnico debidamente capacitado por los estudios realizados en los establecimientos que preparan profesores diplomados y les sean remunerados sus servicios con la compensación merecida a semejanza de las retribuciones que adjudica el Estado.

En resumen, el Centro pide: la provisión de cátedras vacantes en la enseñanza media, por profesores normales en ciencias y letras. Dignificación material y moral del profesorado de colegios incorporados, exigiendo para ellos una remuneración por cátedra, no menor a la asignada por el Estado. La apertura del registro de inscripción de profesores, aspirantes a cátedras en los colegios nacionales, normales e incorporados del país.

Academia Argentina de Bellas Artes

Ayer fué inaugurada la Academia Argentina de Bellas Artes que dirigirá el Dr. Cupertino del Campo. Concurrió al acto un público tan numeroso como representativo. Este nuevo centro de educación artística cuenta con un cuerpo docente de reconocido prestigio, pues lo integran artistas y estudiosos de arte de notoria actuación en nuestro medio. La Academia Argentina de Bellas Artes, a cuyo frente se halla el Dr. del Campo, está convenientemente instalada, ofreciendo en este orden un complemento que hace esperar el más lisonjero de los éxitos.

Pago de haberes de maestros suplentes

Los haberes de los maestros suplentes por el mes anterior se pagarán en el Consejo Escolar I hoy de 10 a 12, y el IV hoy y mañana de 9 a 11.

Consejo Escolar II

El presidente de este consejo ha resuelto atender al público todos los días hábiles a las 13.30.

El horario de invierno

Desde ayer rige en las escuelas primarias dependientes del Consejo, el horario de invierno, que es de 8.30 a 11.50 y de 13 a 16.20.

Ascenso a auxiliar de inspección técnica

Ha sido ascendida a auxiliar de la inspección técnica de las escuelas primarias de la Capital la directora de la Escuela Sarmiento No. 8 del Consejo Escolar I, profesora normal señorita Josefina Irigoin.

Viáticos del personal de inspección

Se ha resuelto la liquidación de los viáticos, desde la apertura de las clases, a los inspectores y adscriptos que prestan servicios como tales en las inspecciones del Consejo.

La Unión del Magisterio

Ha resuelto solicitar del Consejo la reducción del número de secretarios al que sea indispensable para atender las funciones que se les asigna; que sólo se nombren maestros-bibliotecarios para aquellas escuelas que posean libros y muebles adecuados, o que el Consejo esté en condiciones de dotar de tales elementos; que los suplentes permanentes substituyan a los maestros que falten a sus ocupaciones, y no, como la nueva reglamentación establece, cuando el secretario está en funciones docentes, y que hecha la reducción pedida se nombren dos suplentes por turno para las escuelas de más de diez grados, respetando la reglamentación anterior en lo que se refiere a la designación de maestros para escuelas de varones.

Escuela No. 10 del Consejo XIV

Mañana a las 20.30 se realizará en el Cinematógrafo Richmond una función a beneficio de la obra que sostiene la cooperadora Mariano Moreno de esta escuela. En dicho acto usará de la palabra, en nombre de los padres de los alumnos y vecinos asociados, el arquitecto Carlos F. Ancell.

Asociación Euritmia

Los días martes, jueves y viernes de 18 a 19 se inscriben alumnas para los cursos de recitación, teoría y solfeo, armonía, composición, canto, violín, guitarra, laúd, dibujo, arte decorativo aplicado y tejidos en la calle Cramer 2136.

Instituto Susini

En ocasión de cumplirse hoy el 50 aniversario de la fecha de colocación de la piedra fundamental del monumento a Rivadavia, el director del Instituto Susini ha preparado un programa para que sus discípulos lo cumplan en este día.

Después de la ejecución del Himno Nacional, el profesor Víctor M. Acuña dará una conferencia sobre Rivadavia; acto seguido se cantará el himno al prócer, y pronunciará un discurso la Srta. Carmen Quintana finalizando la fiesta con un recitado a cargo de la Srta. Agustina Federici. Las alumnas desfilarán depositando flores ante el retrato del patricio.

Nueva asociación cooperadora

Se constituyó la cooperadora de la escuela número 19 del Consejo Escolar II, por iniciativa del presidente del distrito, Dr. Hamilton Cassinelli. En el acto inaugural habló el presidente de la asociación recientemente constituída, Dr. José Itzcovich. En nombre de los niños agradeció el inspector técnico D. Miguel Piedrabuena. Entre los concurrentes hallábanse los miembros del Consejo Escolar, el Dr. Hamilton Cassinelli y la secretaria, Da. Dinora R. de Piano.

Universidad Popular de Flores

El personal directivo y docente de la Universidad Popular de Flores, como acto de solidaridad con la acción desarrollada por su rector, D. Justo Andriani, le ofrecerá un almuerzo de camaradería, que se llevará a efecto en el Savoy Hotel el 15 de junio próximo. La comisión organizadora de señoritas activa los preparativos para que se realice un té danzante en el mismo después de las 15.

Escuela No. 9 del Consejo Escolar XVI

Se llevó a efecto en esta escuela, que dirige la Srta. Elsa Siffredi, una pequeña fiesta, iniciando las que con el nombre de "Hora de Alegría" se darán mensualmente en la mañana de un domingo.

Asistieron los miembros del Consejo Escolar XVI; presidente, ingeniero Eduardo Ordóñez; vicepresidente, Pascual De Biase; interventor, Enrique Guida; tesorero, Luis A. Bouverat; secretario, Luis Benítez Araujo, el inspector técnico D. Pedro Sapin, la comisión directiva de la sociedad cooperadora de la escuela y crecido número de padres.

La Srtá. Siffredi usó de la palabra siendo muy aplaudida.

Sociedad de Educación Industrial

Hay algunas vacantes en las escuelas de mecánicos, electricistas y motoristas; dibujo y artes aplicadas para señoritas: dibujo arquitectónico, ornamentación y máquinas, constructores, electricistas, motores a explosión, química industrial y anexo de fabricación de jabones, perfumes y similares de este establecimiento, pudiendo ocurrir los interesados a la secretaría, Lavalle y Salguero.

Escuela No. 3 del C. E. V

La asociación Protección Escolar, cooperadora de esta escuela, que dirige Da. Eduviges Damila de Moreno, ha hecho donación a la misma de una biblioteca infantil y otra de consulta para maestras y alumnos, compuesta de 250 volúmenes.

Escuela No. 16 del Consejo Escolar XII

La sociedad cooperadora Raúl B. Díaz renovó su comisión en esta forma: presidente, Pedro G. Durán; vicepresidente, Morgán Carrasco; secretario, Alberto Luchia; prosecretario, Emilio Vigil Howe; tesorero, José M. Teheus; protesorero, Enrique José Naudeau; vocales: José Miguel, Isidoro Zalazar Pringles, Vicente J. Caffaro, Héctor Monsalvo y Ambrosio Pizarro.

Universidad Popular Achaval Rodríguez

En el local de esta universidad, Hortiguera 468, continúa la inscripción para los siguientes cursos de 18 a 20: bordados a mano, corte y confección flores, piano, guitarra, francés, inglés, violín, canto, tenencia y sombreros. La inscripción permanecerá abierta hasta mañana.

La comisión cooperadora elegida recientemente está formada así; presidenta, Berta L. de Mula; vicepresidenta 1a., María C. de Feldman; vicepresidenta 2a., Mercedes Molina; secretaria, María L. Coronel; prosecretaria, Carolina Marinoni; tesorera, Josefa Otero; protesorera, Guillermina Castel; vocales: Jesinta Rossi Membrives, Elvira Vago, María Zulema Juárez, Laurinda Castel y Celia Farhman.

Asociación cooperadora de la escuela superior No. 2 del C. E. XV

Con este nombre se constituyó la nueva sociedad cooperadora de la escuela, designándose las autoridades directivas en la siguiente forma: Presidente, E. Olmedo; vicepresidenta, Laura F. de Raggi; secretaria, Elena Sordelli; prosecretaria, Sara Irigoyen; vocales, Alexina de Durrieu, Virginia O. de Tasso, Augusta T. de Palma, María I. de Zabala, Alicia Moreau de Justo, Arturo González Arce, Manuel Benítez y Eduardo Duarte.

Comisión de honor: Sofía Panelo de Arce, Sra. de Armando, Francisco Linares, Horacio Dobranich y Pablo Pizzurno.

UNIVERSITARIAS

EL CONFLICTO DE LA FACULTAD DE DERECHO

Nota del Dr. Clodomiro Zavalía al interventor

En respuesta de la nota en que se le comunicó su suspensión, el profesor titular de derecho público provincial y municipal, D. Clodomiro Zavalía, se ha dirigido al interventor de la Facultad de Derecho, Sr. Rojas, expresándole que su inasistencia a exámenes "no es un mero acto de desobediencia, sino un medio de protesta por la situación creada en la Facultad.

"Sólo reconozco — agrega — a la autoridad que legítimamente se constituya en ella, el derecho de pronunciarse sobre una actitud que ha estado sinceramente inspirada en conceptos de orden y jerarquía".

Exámenes

Para hoy han sido citadas las siguientes comisiones examinadoras: ingreso a los cursos de abogacía a las 9, filosofía, prueba oral, turno voluntario; abogacía, primer año, a las 21.30, economía política; cuarto año, a las 10, derecho penal, segunda parte; notariado, primer año, a las 9, derecho comercial, primera parte; segundo año, a las 17.30, derecho civil, cuarto curso (contratos); procuración, a las 17, derecho constitucional y administrativo, derecho civil, segundo curso, plan nuevo.

CIENCIAS MEDICAS

Un médico realizará un viaje de estudios

En el vapor Conte Verde se embarcará para Europa el lunes próximo a medianoche el Dr. Francisco Belgeri, jefe de los servicios oftalmológicos del hospital Alvear y del Instituto de Medicina Experimental, médico oculista de la Penitenciaría y de la Prisión Nacional, y médico agregado al servicio de oftalmología de la cátedra oficial en el Hospital Nacional de Clínicas.

El Dr. Belgeri se propone realizar un viaje de estudio que durará cinco meses, visitando las principales clínicas de su especialidad. Está investido de una representación del director de la Asistencia Pública para realizar un estudio completo de la organización médico-oftalmológica en su relación con los servicios municipales de las capitales europeas que aquél visite.

Los amigos, colegas y compañeros del Dr. Belgeri han resuelto despedirle con un banquete que será servido en uno de los salones del restaurante Conte el lunes próximo a las 21.

Conferencias de la "Radio Revista Médica"

La "Radio Revista Médica" continúa desarrollando su plan de conferencias radiotelefónicas por intermedio de L R 7. La disertación de ayer, iniciada como de costumbre a las 20.30, estuvo a cargo del Dr. Carlos Fonso Gandolfo, profesor de la Facultad y director del Dispensario Nacional, y versó sobre "Inmunidad y profilaxis de la difteria".

Mañana, conforme a la práctica establecida, se leerán artículos de revistas extranjeras y se hará la reseña bibliográfica semanal.

El viernes ocupará el micrófono el Dr. J. J. Puente, jefe de la sección lepra del Departamento Nacional de Higiene, quien hablará sobre "Diagnóstico y tratamiento actual de la lepra".

CIENCIAS EXACTAS

Curso especial

El ingeniero Gastón Munenburger, recientemente contratado para dictar un curso especial de electrotécnica, pronunciará mañana a las 18 su conferencia inaugural, en la que se ocupará sobre el tema, "De la compensación del factor de potencia". Esta disertación será dictada en idioma francés.

El mismo día a las 14.30, el profesor Munenburger concurrirá al laboratorio de la asignatura citada.

CIENCIAS ECONOMICAS

Reunión del consejo directivo

El consejo directivo de esta facultad ha sido citado para pasado mañana a las 18 con el fin de tratar importantes asuntos relacionados con la marcha de la misma.

Feriado de semana de mayo

El decano de esta facultad, doctor Santiago B. Zaccheo, ha dispuesto que el feriado de la semana de mayo, tanto para la Facultad como para la escuela de comercio anexa Carlos Pellegrini, comprenda los días 22 y 29 inclusive del mes actual. Además en dicha resolución dispone el Dr. Zaccheo que en los tres turnos de la escuela de comercio anexa se den conferencias a cargo de los profesores de historia.

Concursos de cátedras

Hasta el 28 del actual se recibirán en esta institución universitaria las inscripciones al concurso abierto para designar suplentes de las siguientes cátedras: derecho civil (primera parte), geografía económica general, historia económica, matemáticas (segunda parte), derecho civil (segunda parte), economía (primera parte), derecho comercial (segunda parte), legislación del trabajo, estadística, economía y técnica bancaria, finanzas (primera parte), sociedades anónimas, seguros, cooperativas y mutualidades, derecho internacional privado y legislación consular, contabilidad pública, práctica profesional del contador, finanzas (segunda parte), economía de los transportes.

ASOCIACIONES ESTUDIANTILES

Las nuevas autoridades del Centro Estudiantes de Derecho

Según dijimos, la lista del Partido Reformista Centro Izquierda triunfó en la reciente elección de autoridades del Centro Estudiantes de Derecho; en consecuencia, fueron elegidos los siguientes alumnos: presidente, Jorge C. May Zubiría; secretario de notas, Alcibíades A. Trucco; de actas, Oscar Bacigaluppi; de publicaciones, Gregorio Aráoz; de hacienda, Alfredo Mangano; de administración, R. Alvarado Martínez; de relaciones universitarias, Homero N. Manzione; delegado suplente a la Federación Universitaria, Alejandro Berraondo; secretarios suplentes, Gilberto López Cabanillas, Víctor Vinelli, Ernesto Gambarrutta y Julio Arriola; presidente de la Comisión de Ateneo, Carlos Mouchet; de la de intercambio, José L. Cordero, y de la de deportes, Raúl Uranga.

Para director de la Revista Jurídica y de Ciencias Sociales resultó elegido D. Carlos M. Berini.

Esta mesa directiva se hará cargo del Centro de Estudiantes el 1o. de junio venidero.

La jornada legal de trabajo

Algunas aclaraciones sobre sus alcances

La Cámara Argentina de Comercio solicitó una aclaración del Departamento Nacional del Trabajo en lo que se refiere a la aplicación de la ley No. 11.544, que establece la jornada de ocho horas y entra en vigor el 2 de junio próximo, a fin de evitar que una mala interpretación de sus disposiciones pueda provocar la imposición de multas.

El Departamento Nacional contestó dejando aclarado que el trabajo de ocho horas puede ser prolongado durante los días hábiles siempre que el trabajo total de la semana no sobrepase el término que marca la ley, que es de 48 horas.

El personal de sexo femenino no debe trabajar más de ocho horas diarias en ningún caso, porque así lo ha dispuesto la ley No. 11.317. Los días feriados, 25 de mayo, 9 de julio, 1o. de mayo y 12 de octubre, citados en el decreto reglamentario, deben considerarse como domingo, y los patrones no podrán recargar horas por su descanso.

Por "trabajo por equipo" se entiende — dice la aclaración — la operación continua durante el total o una parte del día en que el personal debe turnarse para un servicio permanente o semipermanente, como en los cafés, tranvías, almacenes, etc., no considerándose trabajo por equipo aquel en que el personal comienza y termina a una misma hora, como, por ejemplo, en las tiendas, oficinas, etc."

La ley No. 11.544 se comenzará a aplicar el 2 de junio próximo con todo rigor, y se ha nombrado un personal numeroso para secundar al Departamento Nacional del Trabajo, recorriendo la ciudad inmediatamente después de dicha fecha, con el fin de fiscalizar el cumplimiento de la ley, indemnizándole con un treinta por ciento de las multas que se apliquen.

La Cámara de Comercio Argentino ha sugerido a sus afiliados que cierren los sábados por la tarde para tener en su favor un margen mayor de tiempo durante los demás días hábiles de la semana, pues si se hace un horario ajustado a las ocho horas se encontrará el comerciante más de una vez con el grave problema de que necesite prolongar ese horario algún día sin poderlo hacer.

Toda combinación de horario que se haga fuera del normal de ocho horas establecido por la ley deberá ser comunicado al Departamento Nacional del Trabajo con una anticipación de 24 horas a lo menos.

Llegó a Puerto Militar el guardacostas Belgrano

Había a bordo diez enfermos, pero ninguno grave

Bahía Blanca, 19.—Poco antes de mediodía entró a Puerto Militar el guardacostas Belgrano, trayendo a diez marineros enfermos, los cuales fueron alojados en el Hospital Naval de Puerto Belgrano.

Estamos en condiciones de afirmar que uno solo de los enfermos está atacado de una afección seria en estado de evolución, mientras que los demás sólo tienen enfermedades sin mayor importancia, predominando las anginas y fuertes catarros. El estado del único enfermo de algún cuidado no es tampoco grave.

El capitán de fragata Francisco Stewart, comandante del Belgrano, partió esta noche para la metrópoli.

Los demás buques de la división, que acaban de realizar un período de instrucción en los mares del Sur han quedado en Santa Cruz. El jefe de la flota, capitán de navío Landini, trasladóse al buque petrolero Ministro Ezcurra, fondeado en la base de Puerto Belgrano.

Llegó el Bahía Blanca

Bahía Blanca, 19.—Procedente de Europa llegó el transporte nacional Bahía Blanca, al mando del capitán de fragata Torcuato Monti. Como es sabido, la embarcación fué sometida a diversas reparaciones en Alemania, donde se le cambiaron las calderas y cilindros de las máquinas.

El Bahía Blanca trae materiales para la Escuela de Aviación Naval y un cargamento de carbón para la escuadra.

UTENSILIOS
de indiscutible utilidad práctica para el hogar,
a PRECIOS MUY BAJOS.

CASA CENTRAL (4.° PISO)

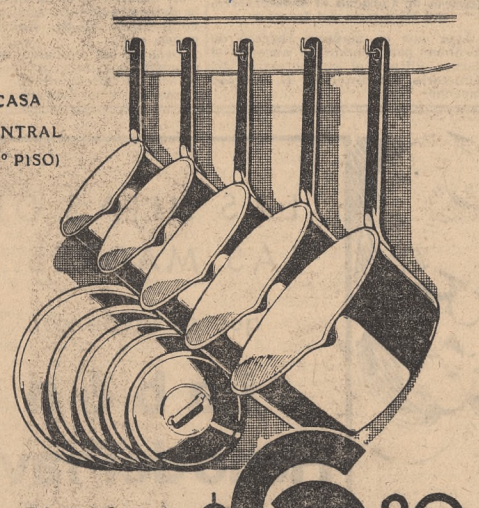

El juego de 5 cacerolas, de 14, 16, 18, 20 y 22 cm.
$ 6.80
Precio Excepcional

De hierro muy bien enlozado, exterior marrón e interior blanco. Bordes completamente cerrados que facilitan la limpieza y las hacen más resistentes. Mangos y asas de tapas perfectamente soldadas.

Artículo de fabricación extranjera, muy reforzado.

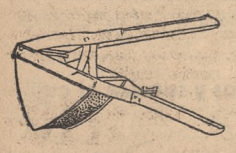

Prensa
De hierro reforzado estañado, para hacer purée. Tamaño grande, a pesos 1.10; tamaño chico,
0.95

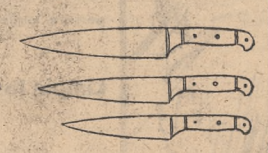

Juego de 3 cuchillos
Para cocina, hoja de acero, mango de madera,
1.65

Tubo calientapies
De aluminio reforzado pulido, de una sola pieza
2.50

Gath & Chaves
FLORIDA Y CANGALLO - U. T. 33. Avenida 1961

PREVENCION

A fin de evitar los posibles engaños de que pueda ser víctima el público adquiriendo en las farmacias productos importados clandestinamente, de origen dudoso, hacemos saber al cuerpo médico y al público que los productos siguientes: JARABE DE MANZANAS del Dr. MANCEAU, MORUBILINE, PASSIFLORINE, AMBRINE del Dr. BARTHE de SANDFORT, BILIFLUINE y CRESOPIRINE, de absoluta legitimidad, deben tener adherida en la parte superior del envase la estampilla fiscal azul con el nombre de nuestra casa ILLA y Cía., que ampliada reproducimos a continuación:

Cualquier producto de los nombrados que no lleve esta estampilla carece de la garantía de legitimidad y debe rechazarse.

ILLA y Cía.
DEPOSITARIOS GENERALES
MAIPU 73 — BUENOS AIRES

LA REINA

ÚLTIMOS DIAS DE NUESTRA LIQUIDACIÓN

Aproveche Vd. los últimos días de nuestra LIQUIDACION POR ENSANCHE
Estamos ofreciendo a PRECIOS SUMAMENTE REDUCIDOS el mejor surtido de plaza en artículos de
PUNTILLERIA Y TAPICERIA
Reforzado con las últimas novedades que hemos recibido en estos días.
Visite nuestras vidrieras, hay mucho donde elegir

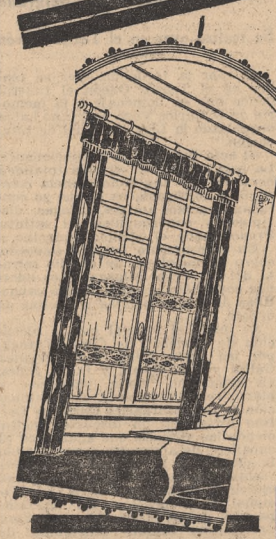

TAPICERIA

DAMASCOS
de algodón de buena calidad. PRECIOS DE LIQUIDACION, a $ 2.90, $ 2.20, $ 1.70 y . . . $
1.20

DAMASCOS de seda
para colchas, cortinados y tapizados. PRECIOS DE LIQUIDACION, a $ 4.90, 4.50, 3.90 y $
3.20

8.500 MTS. DE TERCIOPELOS
mercerizados para cortinados y tapizados. PRECIOS DE LIQUIDACION, a $ 5.90, 4.90, 3.90 y $
2.90

PIEL de seda y faya
flamé en colores nuevos para cortinados y decoraciones. PRECIOS DE LIQUIDACION, a $ 8.90, 7.50, 6.50 y . . . . . $
5.90

TAFETAS de seda
de la mejor calidad para decoraciones modernas, a $ 16.90, $ 14.90 y . . . . . $
6.90

PUNTILLERIA

MALLA CROCHET
doble malla de 2 ctms., especial para cortinas y stores, artículo de gran resultado, ancho 180 ctms., su precio $ 5.90, AHORA LA VENDEMOS a . . $
2.90

ENTREDOSES FILET
mecha, hechos a mano, artículo decorativo y de gran efecto para stores y cortinas, ancho 50 ctms., antes $ 5.50, ahora $ 4.10; en 40 ctms. antes $ 4.50, ahora $ 3.10; en 30 ctms., antes $ 3, ahora $ 2.30, y en 20 ctms., valía $ 2.10, ahora . . . . . $
1.60

ENTREDOSES DE ENCAJE MALTA
artículo muy aparente para cortinas y stores, ancho 14 ctms., valían $ 4.50, LAS LIQUIDAMOS a . . . . . $
2.50

APLICACIONES DE ENCAJE MALTA
ovaladas, tamaño 38 por 23 ctms., valían $ 3.30, LAS LIQUIDAMOS a . . . . . $
2.20

En aplicaciones tenemos en todas las calidades, formas y tamaños a precios muy rebajados.

PUNTILLA FILET
fino, hechas a mano, para lencería, valían $ 1.80, LAS LIQUIDAMOS a . . . . . $
1.20

DESCOTES DE ENCAJE BRETON
tipo Alencon para camisones, color ocre, valían $ 3.80 a $ 2.80 y de $ 2.30 a . . . $
1.70

Puntillas ocre para lencería en todas las calidades, grandes ocasiones.

DECORACION DE INTERIORES
Somos especialistas en esta clase de trabajos, contando para este objeto con personal competente, modelos y estilos modernos.
Suministramos presupuestos y muestras sin compromiso, y para facilitar cualquier trabajo acordamos
CRÉDITOS

CORTINAS

CORTINA tipo Cluny
color crudo, bien confeccionada y terminada con abundante fleco en hilo de lino, adecuadas para comedor, cancel, etc., medidas 2½ por 55 ctms., el par a
16.90

CORTINA BORDADA
sobre tela de puro hilo encajes hechos a mano, artículo fuerte y muy práctico para el lavado, medidas 250 x 2 ctms., el par . . .
7.50

CORTINA MALLA FILET
reforzada y con vistosos dibujos, para cualquier habitación, todas en color crema y terminadas con fleco cancha, el par a . . .
3.80

LA REINA
BME. MITRE ESQ. SUIPACHA

CONOCEREMOS ESTA NOCHE UNA DE LAS ULTIMAS OBRAS DE MARQUINA

"Salvadora" es un Drama Rural en Tres Actos

Lola Membribes la Estrenó con Exito en Madrid

La segunda renovación del cartel del Teatro Maipo se efectuará esta noche con el estreno, por la compañía de Lola Membrives, del poema dramático de Eduardo Marquina titulado "Salvadora". Esta obra, de ambiente rural, fué dada a conocer en octubre anterior, en el Eslava de Madrid, por el mismo conjunto, y a raíz de su primera representación pudo estimarse que con este drama volvía Marquina a afirmar la tendencia comenzada con "El pobrecito carpintero", "Fruto bendito", "La ermita, la fuente y el río" y "La vida es más". Como en las producciones mencionadas, abandona el poeta en "Salvadora" el tono épico y romántico de las obras de su primera época, al que con tanto brillo se plegó el verso sonoro y la estrofa inflamada de grandeza castellana, para ajustar esta vez su poesía a un drama de pasiones, animado por recios caracteres que alientan en el austero y melancólico medio de las llanuras de Castilla, infundiendo a las almas el dominante soplo de tragedia que envuelve la parda extensión de sus tierras. La acción de "Salvadora" se desarrolla en el pueblo de Guadalix de la Sierra, próximo al Guadarrama, y su interpretación en el Maipo se ajustará al mismo reparto que tuvo al ser estrenado el poema en la capital española.

Esta, una de las últimas piezas del autor de "El gran capitán", de quien se conocerá también en la actual temporada "El monje blanco", su más reciente trabajo, ha despertado interés en nuestro público, ya que se anticipa la presencia de un drama en que Marquina ha acentuado las tintas trágicas y dado intensidad de perfiles a sus figuras.

La distribución de los papeles de "Salvadora" es la siguiente:

Salvadora, Lola Membrives; Cosma, Amparo Astort; Palmira, Esperanza Orla; Madrona, Matilde Rodríguez; Ralmunda, Elisa Moreau; Tomé, Ricardo Puga; Jacobo Granda, Luis Roses; Canuto, Guillermo Grases; Carmelo, Manuel Aragonés; Graciano, José Marcó Davó; Javier, Enrique Suárez, y Florencio, Juan García.

Esta noche celebrará su función de honor y beneficio en el San Martín el tenor cómico Durot

La velada de hoy en el San Martín será dedicada por la compañía de Odette Marion en honor y beneficio del tenor cómico Roberto Durot, que ha escogido para esta oportunidad la opereta del maestro Bellini "Fascino azurro", dada a conocer en la anterior temporada de este elenco, y en la cual encarnará la parte de D'Artagnan, ofreciendo además un acto de chanzonetas.

Durante el nuevo lapso de actuación, Roberto Durot ha ratificado los favorables juicios que suscitaron su labor por el dinamismo de su juego escénico, la variedad y abundancia de sus recursos cómicos y su sentido de la caricatura, condiciones éstas que se han podido apreciar en las caracterizaciones con que ha engrosado su galería, señalándose entre ellas la del secretario yanqui de "La duchessa di Chicago", el marino de "Il paese del campanelli" y del agente de seguros de "Poker di dame". Las simpatías que han acompañado la actuación de Durot entre nosotros, y que han sido, sin disputa, uno de los factores de éxito de esta temporada, ya que más de una vez se ha concentrado en su figura el interés del espectáculo, habrán de tener hoy, seguramente, una lucida exteriorización.

El conjunto Odette Marion, conforme se adelantó, dará por finalizado el jueves su funcionamiento en el San Martín con una velada en honor y beneficio de la tiple cómica Lea Maris, del maestro Gino G. Barzazanti y del director artístico Alberto Tarantino. El cartel de esta función se ha compuesto con la opereta "Santarellina" y un acto de variedades.

Se festeja en el Casino al cómico Rivels y la "troupe" de excéntricos musicales Andreu

Coincidiendo con la inauguración oficial de la temporada del Casino, se han presentado en esta sala el imitador de Chaplin, Charlie Rivels, y la "troupe" de acróbatas y excéntricos musicales Andreu, conjunto de artistas que por primera vez visita a Buenos Aires, y que disfruta en los grandes "music-halls" de Europa de una firme y merecida predilección.

En este arte, aparentemente simple y ligero, que tiene entre sus más cotizados cultores a los Fratellini, el conjunto debutante se ha manifestado como una de las atracciones de mayor eficacia llegadas a nosotros en muchos años, por la diversidad de recursos que animan su labor, el sostenido grado de humorismo de sus ejecuciones y esa difícil facilidad con que realizan en tono grotesco las más arriesgadas pruebas de que pudiera enorgullecerse el atleta de mayor destreza. En esta forma, extrayendo de cada número su aspecto regocijante, atenuando la importancia de sus ejercicios de fuerza y habilidad con ocurrentes comentarios, preparándolos con curiosa y cómica despreocupación o bien reservando una sorpresa para renovar los efectos de hilaridad de su trabajo, cumple la "troupe" su misión de mantener el esparcimiento ruidoso del auditorio, que subraya cada manifestación de su gracia, siempre certera en sus resultados, con francas pruebas de hilaridad y nutridos aplausos. Charlie Rivels, que ha tomado del famoso cómico norteamericano sus rasgos exteriores antes que imitar sus maneras de actuación, viene a constituir en los números de la "troupe" algo así como la ilustración paródica de sus pruebas. Y la gravedad con que se desempeña, el hallazgo de medios oportunos y felices para que resalte el detalle ridículo, hace que la situación por sí mismo creada alcance relieves de trascendencia y se desvanezca luego con una trivial solución. Los Andreu, equilibristas, excéntricos musicales, que no dejan de mostrar su "virtuosismo" en algún momento, y cómicos de una alegría comunicativa y espontánea, que tienen como poderosos auxiliares de su éxito a dos niños que los caricaturizan a su vez y una pequeña bailarina que ofrece con rara habilidad un "black-bottom", han obtenido en el Casino la expresiva acogida que merece su amena labor, y nos han traído al par una demostración de que este arte menor es, con intérpretes de su categoría, fuente de sanas y frescas expansiones.

—¿Qué te parece el cuadro?
—¡Espléndido!
—Y si lo vendo bien, celebraremos el 25 de Mayo con las banderas que compraré a Longobardi, Bolívar 280.

El cuadro "Los cosacos del Don Hipólito", de la revista "Buenos Aires político y chismoso", del Teatro Fémina

TERMINO PARRAVICINI

Brusca e imprevistamente terminó anoche la temporada que en el Teatro Politeama venía desarrollando el conjunto encabezado por Florencio Parravicini. Anunciada para continuar hasta fines de julio, o sea dos meses más, de pronto, y cuando acababa de renovar su cartel, se ve cortada, sin previo anuncio y de un día para otro y suspendiéndose la función pocas horas antes de iniciarse, con la sorpresa consiguiente de los espectadores que iban en busca de sus entradas, y que, enterados de la repentina suspensión, se entregaban al económico deporte del comentario.

Tratamos de inquirir el motivo que ha determinado tan inesperado desenlace. No fué tarea fácil lograrlo porque, como suele ocurrir en estas ocasiones, las personas adquieren el prodigioso don de la invisibilidad. Fuimos varias veces al Politeama, pero allí no habían quedado más que las paredes. Tratamos, también en repetidas tentativas, de dar con el actor Parravicini y con el empresario Salvati, arrendatario de la mencionada sala. Pero tampoco tuvimos mayor éxito, pues en el domicilio del Sr. Parravicini se nos informó que había ido a ver a su abogado — oportuna actitud, sin duda —, y en el del Sr. Salvati, que no sabían dónde podríamos encontrarlo.

Por su parte, la secretaria de Parravicini llamó espontáneamente para comunicarnos que la temporada quedaba definitivamente terminada ayer y que el motivo era el incumplimiento de la empresa, en el que entraban varias quincenas, que el primer actor aun no había percibido, no habiéndonos sido posible oir la voz de la otra parte, como es nuestra norma, porque en el teatro nadie había en representación de la empresa.

Sin carácter oficial, una persona allegada a ella nos afirmó que el desastre se había producido por el presupuesto excesivamente elevado que cobraba el elenco de Parravicini, y con cuyas cifras no era posible, aunque todo hubiera ido mejor, hacer una temporada medianamente fructífera.

De lo único que nos hemos podido enterar es que ante esta inesperada clausura de la temporada varios actores procuraron ayer dar alcance a Salvati, y como no lo consiguieron, uno de ellos, el Sr. Giacobino, dejándose llevar por su temperamento meridional, la emprendió con los inofensivos muebles que dicho empresario tenía en su escritorio, motivando la intervención de la comisaría 5a.

En este estado de cosas, y sin más datos directos de una y otra parte, sólo surgen como evidentes estos dos aspectos, que no hay mucha necesidad de consultar a los que han intervenido para ver desde afuera, y que son los que llegan hasta el público con visible y sintomática claridad: que la temporada económicamente iba mal y que Parravicini ha dejado de ser — las épocas cambian y el tiempo cada día anda más de prisa — el actor que con el solo anuncio de su nombre llenaba un teatro, como en las noches felices del Argentino.

Enrique De Rosas Dará Preferencia a Nuestras Obras

Estrenará También Algunas Piezas de Firmas Extranjeras

Procedente de Tandil llegó ayer a ésta la compañía nacional Rivera-De Rosas, que ha puesto término a su jira por el interior, comenzada en marzo último en la ciudad de Tucumán, donde ocupó el Teatro Alberdi.

Poco después de su arribo entrevistamos al prestigioso comediante, quien nos hizo conocer en líneas generales el plan de la temporada que desarrollará en el San Martín a partir del viernes próximo.

En esta actuación serán repuestas las obras nacionales de calificados autores.

Acerca del propósito manifestado, de conceder preferencia en este período de labor al repertorio propio, expresa:

—Con la misma espontaneidad con que he procedido siempre, deseo en esta temporada ofrecer una reiteración de sentimientos nacionalistas que me han sido desconocidos alguna vez. Ahora, que la mayoría de los elencos propios se dedican a cultivar la producción extranjera, por libre decisión mía, he resuelto investir a la actuación del San Martín de un carácter esencialmente local. Para ello comienzo por elegir, sobre los 22 estrenos de que dispongo, para presentación de mi elenco, la reposición de la pieza en cuatro actos de Enrique García Velloso, "24 horas dictador", que dado el tiempo transcurrido de su estreno, puede considerarse una novedad para los auditorios actuales. Además esta elección ha sido hecha deliberadamente, por cuanto desde hace mucho aspiraba a interpretar la interesante figura del tirano Rosas, a través de una creación dramática que acusara con intensidad los rasgos de tan discutida personalidad histórica, y la obra de García Velloso llena, a mi ver, estas condiciones. Por otra parte, fuera de que tanto al protagonista como a otros elementos del conjunto esta pieza permitirá componer tipos, en la acepción artística del término, "24 horas dictador" propiciará la iniciativa de presentar escenarios realizados con un moderno criterio estético. Iniciada en esta forma mi actuación, continuaré luego exhumando y reponiendo las obras de mayor significación de nuestro repertorio, pues es también mi propósito señalar esta temporada por una extraordinaria movilidad del cartel. En los meses que permaneceré en el San Martín pienso revisar todo el crecido número de producciones que han pasado durante mi carrera escénica, y con un criterio selectivo riguroso, formar con ellas un núcleo fundamental de obras, que serán las que presentaré a los públicos europeos en mi próxima jira, y la más amplia y extensa que emprenderé en 1931. Para cumplir esta tarea, representaré los trabajos más caracterizados de nuestra literatura dramática. Payró, Florencio Sánchez, Iglesias Paz, Roldán, González Castillo, Folco Testena, Raúl Casariego, Alejandro E. Berruti, José Antonio Saldías, Julio Sánchez Gardel, Gonzalo Bosch, Francisco Defilippis Novoa, José León Pagano, Vicente Martínez Cuitiño, Pedro E. Pico y otros serán interpretados este año en sus más típicas manifestaciones, sin riesgo naturalmente de que a la lista de comediógrafos se incorporen los nombres de quienes quieran confiarme obras. En este sentido, debo agregar que dado el carácter de la temporada, y su mismo aspecto de revisión de valores, los autores han de aceptar las normas que he fijado a esta actuación, es decir, que eludiré los compromisos exigentes en el sentido de sostener los estrenos.

Los estrenos extranjeros y un espectáculo nuevo en 16 cuadros.

Respecto a las novedades que ofrecerá, añade:

—El primer estreno estará constituído por la comedia de de Flers y Caillavet, "Monsieur Brotonneau", traducido por la Srta. Lola Pita Martínez, y que es, en mi opinión, un modelo de "grotescos". Después daré a conocer la versión de Francisco E. Collazo, de "L'homme de joie" de Gerlady y Spizter, que se titula en esta traducción "El hombre que sabe besar", y como otra novedad "El drama de todos", del escritor catalán Millás Ranvell, traducida por Eduardo Marquina. Estas tres obras me mostrarán al público en tres aspectos de mi labor. En "Monsieur Brotenneau" como "caricatto" en la de Flers y Caillavet como galán brillante y en la última en una parte de fuertes acentos dramáticos. Integrarán el cartel las piezas extranjeras ya conocidas de mi repertorio. Como nota de interés, según mis cálculos, preparo un espectáculo en diez y seis cuadros original de dos autores locales, titulado "Llévame en tus alas". Esta obra, en que se amalgamarán todos los elementos dramáticos y decorativos, y llevará ilustraciones musicales que tienen por objeto subrayar los estados de ánimo del protagonista, cuya vida se evoca y reconstruye en la acción, señalará una innovación en procedimientos artísticos y una curiosa expresión en cuanto a manera constructiva.

El episodio más interesante de su reciente jira acrecentó su popularidad.

Enrique De Rosas ha adoptado para sus viajes la tradicional gorra de vasco. Esta boina le ha originado un número de incidencias que relata así:

—Ya durante mi permanencia en Tandil, al verme tocado con tan eúskara prenda, se me confundió con el Dr. Asuero. La noticia de que el médico donostiarra visitaría Bahía Blanca hizo que a nuestro regreso las estaciones del trayecto se vieran invadidas por un público numeroso. Al llegar a Vela el tren que nos conducía cundió el rumor de que Asuero viajaba en el convoy. Y de improviso me vi rodeado por un grupo de personas que me vitoreaban, mientras el más resuelto insinuaba un emocionado discurso de circunstancias. La faz cómica de esta confusión nos llevó primero a seguir la farsa, pero cuando se hacía insostenible la situación y ya se me amenazaba con la presencia de un paralítico para que obrase el milagro de su cura, me inquieté de veras. Aquello podía terminar en tragedia, y opté entonces por manifestarme contrariado y esconderme en un aparatamento del coche. Pero tuve tiempo de ordenar con acento vascuence: "Sampayo, aléjame esa muchedumbre". Esto anticipa al legítimo doctor Asuero las proporciones que asumirá su paso por esa línea, y a mí me ha quedado el consuelo de ver que si mi popularidad como actor es relativa en el oeste de Buenos Aires, como Asuero obtuve el éxito más definitivo de mi excursión por la primera provincia argentina.

VILMA BANKY ACTUA EN UNA PELICULA EN ALEMAN

"La Dama del Amor" se Titula Esta Nueva Producción de la Estrella

Película Metro Goldwyn Mayer, totalmente hablada en alemán. Dirección de Víctor Seastrom.

Intérpretes principales:

Vilma Banky
Joseph Schilkraut y Edward Robinson

Se ha estrenado la versión de la película "La dama del amor", en alemán, en la cual los actores Joseph Schilkraut, Edward Robinson y la actriz Vilma Banky, en primer término, realizan una labor sobresaliente.

La película se caracteriza además por las bondades de su fotografía y la perfección de su técnica parlante.

Incapacitada por razones de idioma para actuar con real éxito por el momento en las películas en inglés, Vilma Banky tiene en cambio la oportunidad de aparecer en las versiones alemanas que de cada producción importante realiza la Metro Goldwyn Mayer, como también lo hará en lo sucesivo en castellano.

Los hechos se desarrollan en una granja italiana de California. Comprenden una historia de amor donde abundan las situaciones dramáticas y sentimentales, en las que los actores mencionados se desempeñan con un acierto notable en todo sentido.

Cabe destacar especialmente el trabajo del actor Edward Robinson, en el papel del granjero italiano Tony, un hombre ya entrado en años, que ha hecho una mediana fortuna con su trabajo, noble corazón a quien todos sus ayudantes quieren y respetan. Este hombre resuelve buscar una esposa y queda encantado en la persona de una moza de un restaurante de San Francisco. Hace la propuesta matrimonial por carta y comete el error de adjuntar en lugar de su retrato el de su joven asistente, que es un buen mozo y seductor.

Las situaciones dramáticas de la obra comienzan cuando ambos muchachos, arrebatados por la misma pasión instantánea, deben ocultar sus sentimientos por amor y respeto al noble Tony.

Hermosos paisajes legítimos de California sirven de marco a los hechos y abundan las escenas de exteriores donde se ven las labores de la vendimia que se presentan con sincronización de cantos y música.

Día a día se perfeccionan y se amplían los escenarios de las películas parlantes, que al comienzo sólo se reducían a interiores de estrechos límites muchas veces y que ahora se extienden hasta poder desarrollarse con extensas perspectivas naturales de fondo.

La obra presente consta también de una versión inglesa y otra muda arreglada para nuestras salas, que será exhibida dentro de poco tiempo.

Ernesto Vilches ha sido contratado por la Metro Goldwyn Mayer

La agencia local de la Metro Goldwyn Mayer comunica que el celebrado actor español D. Ernesto Vilches acaba de ser contratado por la empresa para actuar en películas parlantes en castellano.

Con esta figura tan popular y prestigiosa en los teatros del idioma castellano la Metro Goldwyn Mayer adquiere un elemento de notorio valer que aportará vastos conocimientos en su doble carácter de director escénico y actor.

Este nuevo contrato responde al propósito de la empresa, enunciado hace pocos días, de iniciar una serie de producciones parlantes en castellano, donde figurarán algunas de sus estrellas más conocidas.

Benefíciese
Vd. también
de la actual
Gran
Realización
Harrods
del

PIELES DE CALIDAD
A Precios Notablemente Reducidos

TOMA parte en ella un espléndido conjunto de *Tapados, Zorros, Estolas, Echarpes, Capas, etc.*, todos modelos de reciente creación, adquiridos directamente en los principales mercados del mundo, y de ahí el porqué Harrods puede ofrecerlos en *condiciones tan ventajosas de precio.*

EL FRIO NO TARDARÁ EN HACERSE SENTIR CON MÁS INTENSIDAD

¡Aprovecha esta oportunidad para adquirir una rica piel!

Harrods

Florida, 877 • U. T. 31 (Retiro) 4904

ARTE Y CONCIERTOS

EXPOSICIONES

Comisión Nacional de Bellas Artes. XVI Salón Nacional de Acuarelistas.

—La Peña. Exposición de pintura de Tito Menna. De 16 a 24.30, hasta el 31 del actual.

—Galería Müller. Exposición de aguafuertes de autores alemanes e ingleses, organizada por Janos Peter Kramer.

—Galerías Witcomb. Exposición de pintura española organizada por D. Justo Bou. Hasta el 28 del actual.

—Camuatí. Exposición del pintor argentino Antonio P. Ballerini, 18 cuadros. Hasta el 30 del actual.

—Amigos del Arte. Primer Salón Anual de Fotografía organizado por la Sociedad Estímulo de Bellas Artes.

—Círculo Cultural de Devoto. Exposición del pintor argentino Carlos Him, 29 cuadros. De 17 a 20, hasta el 24 del actual.

CONCIERTO PARA HOY

Odeón. Primer concierto del violinista J. Thibaud. A las 17.30.

La compañía del Buenos Aires renovará su cartel esta noche

En la tercera sección de esta noche dará a conocer la compañía de Enrique Muiño en el Buenos Aires la pieza en tres cuadros de Pedro Benjamín Aquino "Luz mala". El autor ha ubicado la acción de su obra, como lo previenen los programas, en una vieja estancia entrerriana en la selva de Montiel. Tendrá la misma por intérpretes a las actrices Valdez, Cornaro y Caffaro y a los actores Muiño, Fernández, Zabalúa, Podestá, Petray, Coiro, Betoldi y Duca.

El elenco del Ateneo ofrecerá mañana una función extraordinaria

La compañía del Ateneo ofrecerá mañana en la sección vespertina una función extraordinaria a beneficio del Colegio Asilo del Sagrado Corazón de Jesús, reponiéndose con tal motivo la comedia de Francisco Defilippis Novoa "Nosotros dos". Como ya se ha informado, el martes de la semana próxima se dará a conocer en dicha sala la pieza en cinco actos de Samuel Eichelbaum "Señorita", cuyos ensayos se vienen realizando con toda dedicación.

Esta noche se presentará el Star Ballet en el Empire

Conforme ya lo anunciamos, se presentará esta noche en el Empire Theatre el Star Ballet, que desarrollará un variado programa de danzas. Este conjunto, de quien tuvimos oportunidad de ocuparnos en diversas ocasiones con motivo de las incidencias que han promovido su desembarco en nuestra capital, actuará en la sección de las 23.

La Sociedad Nacional de Música efectuará mañana su primer concierto del año

En la sala de Los Amigos del Arte, Florida 659, celebrará mañana a las 18 su primer concierto del año la Sociedad Nacional de Música. El programa es el siguiente: Floro M. Ugarte, sonata, para violín y piano, Emilio A. Napolitana y Aldo Romaniello; Raúl H. Espoile, "Les roses de Saadi"; Athos Palma, "Cantique de la Vierge"; Celestino Piaggio, "Chanson du Canard"; Carlos Pedrell, dos pastorales (primera audición), "Que blanca viene la luna" y "Novia del campo", para canto y piano, señora Jane Bathori; Felipe Boero, estilo "El escondido"; Julián Aguirre, triste No. 3, canciones argentinas No. 1 y 4, y aire criollo No. 1, para piano, Alberto Inzaurraga; José André, "Santa Rosa de Lima" (primera audición), "Los primeros años", "El huerto", "La corona de espinas y el amor a los pobres", "Los caballeros del mar", "Los desposorios" y "Su muerte y su gloria", cantata para soprano piano y pequeña orquesta. Sras. Jane Bathori (soprano), Blanca de la Vega (recitación); Aldo Romaniello (piano); Carlos Pessina, Pedro Napolitano, Gino Cristiani, Alberto Carnicero, Edgardo Gambuzzi, Miguel Mittelmann, Alberto Schiuma, Ramón Vilaclara, Alejandro Gamberale, Angel Mazzei, Edmundo Gaspert, Obes Minghetti, Roque Spatola, José Gironi, Saro Giuntini, Salvador Vescovo, José Currao y Blas Fanelli, bajo la dirección de Celestino Piaggio. Acompañará al piano el Sr. Aldo Romaniello.

El gran violinista francés Jacques Thibaud se presentará esta tarde en el Odeón

Conforme hemos anunciado, esta tarde se presentará el violinista francés Jacques Thibaud, quien interpretará un programa formado por obras de Ecclés, Corelli, Lalo, Beethoven, Leclair, Desplanss, Veracini y Mozart.

En la Wagneriana realizó un recital de piano Tilly Wiederkher

Con asistencia de numeroso auditorio celebró anoche la Asociación Wagneriana su anunciado recital de piano la Srta. Tilly Wiederkher. Más de una vez hemos tenido oportunidad de destacar las cualidades que adornan a esta interesante intérprete, cualidades de mecanismo y de comprensión musical, inteligente y de buen estilo. Anoche, de nuevo, le fueron largamente aplaudidas por la seguridad y el brillo con que dijo su programa, en el que figuraban obras de reconocida dificultad, tales como las Variaciones serias de Mendelshon, o la Fantasía op. 17 de Schumann. Igualmente, en las obras de Bach, Debussy y Liszt la Srta. Wiederkher obtuvo la aprobación calurosa de la sala.

La Asociación Filarmónica celebrará una audición de música de cámara

La Asociación Filarmónica Argentina verificará pasado mañana a las 21.30 una audición de música de cámara a cargo del cuarteto Buenos Aires, cuyo programa comprende Cuarteto op. 132, Beethoven; preludio, fuga y courante, Glazounow, y Rispetti e Strambotti, Malipiero.

La Exactitud

de un análisis es a veces la única base que tiene el Médico para diagnosticar una enfermedad.
Hacemos análisis de resultados clínicos exactos y cobramos honorarios reducidos.

Farmacia Franco-Inglesa
LA MAYOR DEL MUNDO
Sarmiento y Florida — Buenos Aires

Para el Hogar y la Calle

LA TIENDA
La Imperial
VICTORIA Y PIEDRAS

UNICA CASA ESPECIALISTA EN CONFECCIONES

OFRECE ESTAS PRENDAS COMO COMPLEMENTO DE TODA MUJER MODERNA Y ELEGANTE.

OBSERVELAS
Y
COMPRUEBELAS

2001 - **RIQUISIMO "ROBE DE CHAMBRE"** en excelente terciopelo, de fondo negro con ricos estampados de colores, solapa smoking de seda, haciendo juego con los puños. Talles 44 al 54 a pesos **15.50**

3232 - **MODERNISIMO TAPADO** en rico Tweed inglés de preciosos coloridos, corte irreprochable, confección fina, forro de seda, amplio cuello, puños en fino castorette. Talles 44 al 54 . . . . $ **110.-**

1911 - **RIQUISIMO TRAJECITO** "brois pieces" en el mejor Tweed inglés, gustos modernos y coloridos nuevos, la blusa en crep satin blanco. Talles 40 al 50 . $ **55.—**
El gorro haciendo juego con la misma tela del vestido . . . . . $ **12.-**

1911

La Imperial
VICTORIA ESQ. PIEDRAS

El Problema de Nuestros Músicos y el Film Sonoro

Propone una Fórmula de Solución D. Max Glucksmann

En el almuerzo habitual del Rotary Club, realizado ayer, D. Max Glücksmann pronunció un discurso sobre el tema del "film" sonoro, relacionado con la desocupación que ha traído para los músicos nacionales y, en general, para todos los ejecutantes de orquesta.

Tratándose, como se trata, de un tema de actualidad y de interés público, consideramos oportuno publicar en este lugar el discurso del señor Glücksmann, en el cual fundamenta su personal punto de vista en el asunto y propone la solución que considera más viable. Dice así:

"Frente al auge del "film" sonoro se ha plantado una bandera: hay que hacer algo por los músicos. Pero... ¿quién debe hacerlo? Afirmo que ellos mismos.

"Hace apenas un año tuve el placer de deciros algunas cosas sobre la novedad del "film" sonoro. Dije entonces que él contribuiría en gran escala al desarrollo de la cultura artística, especialmente en los pueblos del interior del país, adonde no ha podido llegar la buena música y donde nunca podrían oír a un gran cantante o presenciar un gran espectáculo. El pronóstico se ha cumplido. En tan corto lapso son numerosos los pueblos — y no me refiero a las ciudades como Rosario, Córdoba y Bahía Blanca, sino a pueblos de tercero y cuarto órdenes — en los cuales la instalación de equipos sonoros les permite ver y oír espectáculos que antes sólo estaban reservados a los públicos de las grandes ciudades del mundo.

"He aquí un hecho fundamental en esta cuestión de los músicos y el cinematógrafo. He aquí un aspecto del "film" sonoro que no he visto esgrimir en estos días y que, sin embargo, no puede olvidarse cuando se habla justamente de valores culturales

"¿Qué hicieron los músicos cuando apareció el "film" sonoro? No hicieron nada. Al presentarse un problema de tan vital importancia para ellos, puesto que les significaba la pérdida de su mejor fuente de trabajo, lo lógico hubiera sido que las sociedades a que están agremiados hubiesen pedido la colaboración de los empresarios de cinematógrafos para llegar a soluciones comunes, en beneficio de todos. No hicieron nada. Y no se crea que es el caso de criticarles especialmente por esto. Ellos no hacían más que practicar el viejo sistema criollo de si el trigo no crece, si los negocios van mal, si la lluvia es poco o es mucha, lo mejor es pedir la solución al Gobierno.

"Esto de que el Gobierno lo resuelva todo es una crónica enfermedad criolla. Por no romper la tradición, los músicos, cuando la situación se les presenta grave, también recurren a las autoridades, donde encuentran quienes, con un criterio simplista — y estos criterios son siempre peligrosos —, pretenden hacer desaparecer el "film" sonoro, que es lo mismo que prohibir el uso de camiones, para defender al caballo criollo, o impedir la circulación de vehículos para resolver el problema del tráfico.

"Y aquí es el caso de señalar que justamente la Municipalidad, donde los músicos esperan encontrar la solución, es la mayor enemiga de ellos. Mientras hubo trabajo en los cinematógrafos nadie se fijó mayormente en ello, pero la verdad es que la Municipalidad grava con impuestos prohibitivos a los locales con orquestas. Para los bailes de Carnaval ha habido teatro gravado con 1200 pesos diarios, y la instalación de un "dancing" equivale a una patente de 25.000 pesos. ¿No equivale esto a señalar que más enemigo de los músicos es la Municipalidad, a la que piden protección, que los "films" sonoros, cuya voz quieren ahogar? Hay un problema para los músicos, es evidente. Pero no es un problema local. En todos los países se ha presentado, y en todos se busca la solución al mismo, sin que a nadie se le haya ocurrido que ella esté en la supresión del nuevo espectáculo o en aumentar los impuestos a los cinematógrafos.

"El problema es mucho más complejo, porque en el fondo no es más que un aspecto de la eterna lucha del progreso humano contra los intereses tradicionales que va afectando. Se estudia ahora, por ejemplo, la "filmación" de películas argentinas con música argentina. La cuestión no es fácil, y por eso nada se ha hecho hasta ahora. La producción de equipos de sonorización sólo ha alcanzado hasta la fecha para cubrir las necesidades de los grandes países productores de películas, y sólo ahora se nos anuncia la posibilidad de instalarlos en el país. Son instalaciones que se harán, pero con las que no se puede improvisar, porque significa el empleo de grandes capitales y la solución de muchos problemas técnicos que bien conocen los que están dentro del asunto. Sin embargo, algo se ha hecho, y es así como, dede ahora, puedo decir que muy pronto saldremos con películas realizadas en América del Norte, pero sincronizadas en nuestro país, con música argentina, lo que abrirá a nuestros músicos nuevos campos de actividad.

"Pero todo esto no pasa de ser aspectos cinematográficos de la cuestión. El problema de los músicos insisto en que debe ser resuelto por ellos, contando, si llega el caso, con la evidente cooperación de los empresarios de cinematógrafo.

"A mi entender hay soluciones factibles. En Buenos Aires sólo existen 200 salones de cinematógrafo, en los que encontrarían una forma de trabajo muchas buenas orquestas encabezadas por buenos directores, en audiciones especiales de música sinfónica y nacional. Sería raro que el empresario de cinematógrafo no facilitara un día de la semana, en condiciones excepcionales, para la realización de esos conciertos, en los que más de tres mil músicos podrían encontrar una tarea digna de sus actividades, aparte de que se acostumbraría al público a la buena música a precios popularísimos, cosa que hoy no se hace. Y se haría y oiría buena música.

"¿Por qué los músicos han desaparecido con tanta facilidad de los cinematógrafos? Sencillamente porque el público estaba cansado de la música de los cinematógrafos. Los asiduos al espectáculo ¡cuántas veces no han protestado al ver pasar en la tela un funeral mientras la orquesta ejecutaba un "fox-trot" o un tango!

"Diariamente llegaban a mi escritorio protestas del público en ese sentido, agregando otras protestas porque la orquesta, en medio de la cinta, dejaba de tocar durante intervalos enormes.

"En honor a la verdad, debo decir que esto no era característico de los músicos de Buenos Aires. En el último número de una de las más prestigiosas revistas cinematográficas de Francia leo un artículo cuyo solo título es demasiado concluyente. Dice así: "Los músicos han sido los obreros de su propia ruina". Los músicos, que no han sabido captarse las simpatías del público, deben hoy tratar de conquistar una posición que en verdad nunca han tenido. Y vaya un ejemplo demostrativo: cuando yo ocupaba gran número de orquestas tenía como director de ellas al maestro Carlos Marchal. Un día le propuse que formara con los músicos de las orquestas de mis cinematógrafos un gran conjunto sinfónico para realizar conciertos bisemanales en los cinematógrafos que poseo en los distintos barrios. Por mi parte, contrataría un gran músico argentino para empuñar la batuta. El negocio iría por cuenta de los músicos, sin beneficio alguno para mí. Y bien: no se pudo llegar a nada, pese a los esfuerzos de Marchal. ¿Por qué?

"Estas cosas y muchas otras que dejo confirman lo que afirmo con el periodista francés antes citado: los músicos han sido los obreros de su propia ruina, y como dice el refrán "que mal de muchos consuelo de tontos", el consuelo que queda, y no sé para quién, es de que la misma causa que afecta a nuestros músicos ha afectado a los de todo el mundo.

"No es el Gobierno quien debe buscar la solución de esta cuestión, sino los músicos, que para ello contarán con la colaboración de los propietarios de cinematógrafos.

"Puedo adelantar que he consultado a varios colegas míos, propietarios de cinematógrafos, sobre la solución que propongo aquí, y todos han aceptado con manifestaciones de simpatía tal idea. Insisto en afirmar: la solución de los músicos está en manos de ellos. Los músicos deben provocar conferencias y entrevistas con la Cámara Sindical de Cinematógrafos y con los dueños de los principales cinematógrafos, empezando por agruparse en orquestas sinfónicas y típicas y presentando los elencos a los empresarios, y estoy seguro de que la mayoría de los cinematógrafos de la Capital los aceptarán.

"El "film" sonoro favorece esta idea, porque es sabido que desde que apareció no se da más que uno por día. La función empieza muy tarde, a las 22.30, quedando entonces desde las 21 hasta las 22.30 para dar conciertos, en los qué se puede emplear una gran cantidad de músicos. Es algo de lo que éstos ya hacen con sus conciertos sinfónicos los sábados por la tarde y domingos por la mañana.

"Ahora se les presenta una ocasión para agrandar su radio de actividad. Hoy dan conciertos solamente en un teatro del centro, y lo que yo propongo es que se lleve a los músicos a todos los barrios. Con este sistema se llegará a popularizar la música, como se ha llegado a popularizar el "film"; se educará a las grandes masas, que de esta manera se acostumbrarán a la buena música, y entonces los músicos se habrán asegurado su porvenir. Ya no se les podrá eliminar más de ninguna sala de espectáculos, porque el público se habrá acostumbrado a la buena música. Termino entonces esta exposición con la afirmación que la empecé: los músicos tienen en sus manos la solución de su problema.

"Pensar otra cosa es torpe. Pensar en la desaparición del "film" sonoro, un formidable error. El se afirmará más y más cada día por propio imperio de su bondad. Y así tenemos el caso, que todos saben, de cierto cinematógrafo de la Capital que realizó una encuesta entre sus clientes para conocer qué preferían: si el cinematógrafo sonoro o el cinematógrafo mudo. Según lo publicado, la mayoría en favor del mudo fué abrumadora. Y bien: días después ese cinematógrafo instalaba un equipo sonoro. Y es que el progreso tiene imperativos a los que nadie puede substraerse sin peligro de quedar demasiado rezagado."

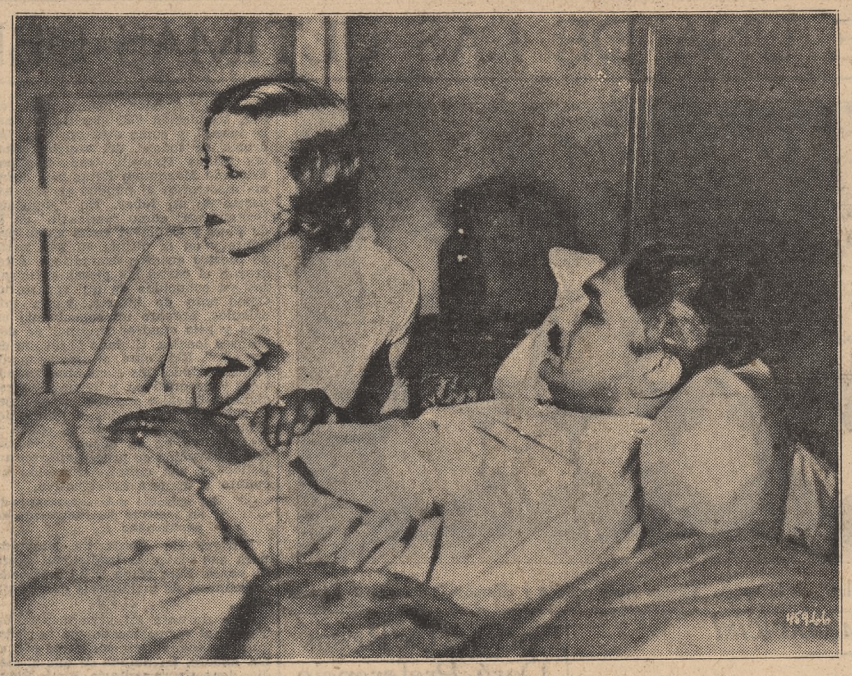

Vilma Banky y Edward Robinson en la versión alemana de la película "La dama del amor", recientemente estrenada

La famosa "troupe" alemana

Star Ballet

se presenta hoy en el

Teatro Empire

Reserve su localidad.

ASUEROTERAPIA

En el POLICLINICO DE BUENOS AIRES se harán los días JUEVES, VIERNES y SABADO de 17 a 19 horas demostraciones de la:

ASUEROTERAPIA

Todos los Reumáticos y Paralíticos pueden presentarse, y entre ellos serán elegidas por sorteo diez personas.

Los Sres. Médicos que deseen asistir pueden pedir tarjeta de entrada por carta. — Los enfermos pueden retirarla personalmente desde hoy, durante la mañana de 9 a 12 y en la tarde de 14 a 17 en,

Bmé. MITRE 2575

NOTA: Los enfermos son admitidos con sólo un acompañante.

Combata la **TOS** de los niños con **Resotil** contra la tos infantil

Agradable jarabe preparado especialmente para ellos

Fúcus

GRAN VENTA Obsequio!

Por pocos días OBSEQUIAMOS con una regia cartera de señora por toda compra de $ 25.-

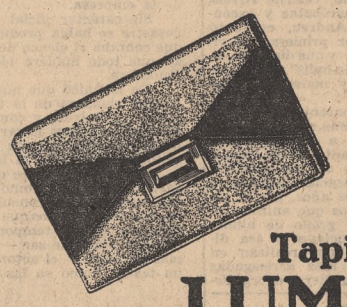

La Tapicería LUMERAS realiza una venta especial, presentando los nuevos surtidos de

TERCIOPELOS doble faz y mercerizados.

TAFETANES, PIEL DE SEDA y géneros lisos.

STORES, CORTINAS, VOILES Y TULES.

ALFOMBRAS, CAMINOS, LINOLEUMS.

Tapicería LUMERAS

818 - SARMIENTO - 822

PROGRAMA DE ESPECTACULOS PARA HOY

Teatros

COLON — Concesionario: Emilio Ferone.—Temporada oficial de 1930. Gran compañía lírica. Elenco artístico: Director general de los espectáculos: Héctor Panizza. Maestros directores: Héctor Panizza, Franco Paolantonio, Ferruccio Calusio, Angel Questa, Juan José Castro, Luis Ricci, Arturo De Angelis. Director escenógrafo: Rodolfo Franco. Regisseurs: Miguel Khlebnicoff, Mario Frigerio. Coreógrafo del cuerpo de baile estable: Boris Romanoff. Director del coro estable: Rafael Terragnolo. Sopranos: Gilda Dalla Rizza, María Llacer, Isabel Marengo, Sara Mendes Bard, Claudia Muzio, Marta Nespoulus, Lina Romelli, Hina Spani, Dina Paoli y Aurora Rettore. Medio sopranos: Luisa Bertana, María Castagna, Angélica Cravcenco, Ariside Ronchi y Mercedes Trilla. Tenores: Isidoro Fagoaga, Giácomo Lauri Volpi, Pedro Mirassou, Tito Schipa. Georges Thill, Gregorio Roscoff, José Nessi, Nello Palai. Barítonos: Víctor Damiani, Benvenuto Franci, Carlos Galeffi, José Satariano y Victorio Bacciato. Bajos: Salvador Baccaloni, Fedor Challiapin, Jorge Lanskoy, Tancredi Pasero, André Pernet Canuto Sabat, Carlos Walter. Primeros bailarines: Felipe Doubrovska Anatole Abukoff. Bailarina de carácter: Ketty de Galantha. Bailarinas solistas: Leticia de la Vega, Dora del Grande, Blanca Zirmaya. Apuntadores. Juan Pasari, Luis Bellobuono. Novedades: "Sadko", de N. Rimsky-Korsakoff, decorados y trajes de Rodoifo Franco; "Amaya", de Jesús Guridi, decorados y trajes de Rodolfo Franco; "Strániero" de Hildebrando Pizetti. El repertorio se elegirá entre las siguientes obras: El Caballero de la Rosa Walkiria, Crepúsculo de los Dioses, Damnation de Faust. Pelleas et Melisande, Manon Mignon, Mefistófeles, Aida, Guillermo Tell, Trovador, Traviata, Wally, Fanciulla del West, Barbero de Sevilla, Don Pascual, Elixir, Goudonoff, Khovantchina, etc. "Ballets": Tsamar, Amor Brujo, Scheherezada, Giselle, Bouffons de Prokofief.

Nota. Desde ahora debe hacerse efectivo el pago de la segunda cuota del gran abono y matinées.

ABONO A CINCO FUNCIONES VESPERTINAS EN DIAS MIERCOLES: Palcos bajos y balcón sin entradas, 245 $; altos y baignoires sin entradas, 150; palcos cazuela sin entradas, 90; palcos galería sin entrada, 50; tertulia de platea, con entrada, 50; cazuela mixta de primera fila, 35; cazuela mixta de segunda fila, 30; cazuela mixta de tercera fila 22; tertulia alta de primera fila, 32; tertulia alta de 2a. fila, 30; tertulia alta de 3a. fila 21; galería alta. 15

Nota: Se atiende al público todos los días hábiles, de 10 a 12 y de 14 a 18 y sábados de 10 a 12 horas, en las oficinas del teatro, Cerrito 610.

OPERA — Compañía dramática española Martínez Sierra-Catalina Bárcena.—Hoy, vespertina a las 17.30 y noche a las 21.45. Mariquilla Terremoto.—Platea, 5 $.

MAIPO—Esmeralda 443.—Empresa: H. CAIRO—Compañía española LOLA MEMBRIVES.—Hoy, a las 17.30, por última vez: CANCIONERA. A las 21.30, estreno de SALVADORA, obra en verso escrita para LOLA MEMBRIVES por el ilustre EDUARDO MARQUINA.

—Mañana, a las 17.30, a pedido de familias: EL ROSARIO, por última vez. A las 21.30: SALVADORA.

—Jueves, a las 17.30: PEPA DONCEL. A las 21.30: SALVADORA.

NACIONAL — Corrientes 960. Teléfono, 35-0816.—Compañía nacional de sainete y comedia. El conjunto artístico más completo en su género. Director-empresario: P. E. Carcavallo. 16o. año consecutivo de teatro argentino por secciones. (Unico en esta capital).—Hoy, a las 18.15, a las 21 y 23.15: Sunchales, sainete cómico de Vacarezza; tango a voces: una hora de risa. A las 22.15: El Lazo, pieza gaucha de Martínez Payva.—Platea, 1.20 $ por sección.

ARGENTINO — Bmé. Mitre 1448.—Compañía Discépolo. Protagonista, Berta Singerman.—Hoy, a las 18, no hay vermouth. A las 22: Invitación al Viaje. Mañana, a las 22: Nieve (estreno).—Platea, 3 $.

SARMIENTO—Cangallo 1040. U. T. 38, Mayo 6073. — Gran compañía argentina de revistas de arte. Dirección: M. Romero.—Hoy, a las 22.15, grandioso éxito de la revista: ESTRELLAS Y MARAVILLAS (reformada), con los tres "sketches" de mayor éxito cómico de 1928. A las 18.30, 21.10 y 23.25, grandioso éxito de la revista de actualidades, sucesos y comentarios:

¡EL "DOTOR" ESTA PATETICO!

Once cuadros de gran alegría y novedad en los que toma parte toda la extraordinaria compañía del Sarmiento.

Nota, sábado 24, en sección vermouth, 1a. y 3a., estreno de ¡GUARDA QUE VIENE MARCELO!..., gran revista de sátira de los acontecimientos más populares, en 12 cuadros con música de varios compositores.

FEMINA — Paraná 426, esq. Corrientes. U. T. 38-7920.—Gran compañía argentina de revistas Ballesfero-Alberti.—Hoy, a las 18.15, 21.15 y 23.15 el gran éxito del año: BUENOS AIRES POLITICO Y CHISMOSO. No deje de ver el famoso coro

LOS COSACOS DEL DON... HIPOLITO

y se regocijará con las ocurrencias del TORITO DE MATADEROS en el "sketch"

JUSTO SUAREZ, CANCILLER

A las 22.15: LO QUE GUSTA A LAS MUJERES.—Platea, 1 $. Viernes 23 a las 22.15:

DE PURA CEPA CRIOLLA

gran revista cmica en 10 cuadros ale gres, originales de Ballestero y Alberti, con música de los compositores más aplaudidos en el género.

APOLO — Corrientes 1386. U. T (28), Mayo 3538.—Compañía de sainetes y comedias

CESAR y PEPE RATTI

Hoy, a las 18.15, a las 21.15 y a las 23.15, una hora de continua carcajada con el divertido sainete: Palermo Chico. A las 22.15, el mayor éxito cómico del año: La Culpa la Tiene el Gallego de Enfrente (116 representaciones consecutivas). — Platea por sección, 1.20 $.

Viernes 23, estreno:

LA AMANSADORA

original de Juan Pueblo.

SAN MARTIN — Esmeralda 255. U. T. 35-0381. — Compañía italiana de operetas Odette Marion.—Hoy, gran dioso acontecimiento artístico en honor y beneficio del genial actor cómico Roberto Durot. A las 21.30. Fascino Azzurro, canciones creación de R. Durot.

—Jueves 22, dos últimas funciones de despedida de la compañía. A las 17.30, gran éxito de hilaridad: Santarellina, por R. Durot.

—Viernes 23, acontecimiento teatrol, debut de la compañía de comedia Rivera-De Rosas, con la obra de García Velloso: ¡24 Horas Dictador!

COMEDIA—C. Pellegrini 248. U. T Libertad 0226 — Compañía argentina OLINDA BOZAN. Primeros actores. BUSTO, CAMINA, MORALES. El conjunto artístico más valioso del año.—Hoy, a las 18.15, 21.15 y 23.15 64 representación de SE ALBOROTO EL AVISPERO. A las 22.15 398 representaciones de LOS CABALLEROS DEL ALTILLO. Los dos más grandes éxitos cómicos del año.—Platea por sección, 1.20 $.

AVENIDA—Hoy, vermouth a las 17.45 y noche a las 21.30, éxito extraordinario de la comedia lírica:

EL ALMA DE LA COPLA

gran competencia entre los cantaores

GUERRITA Y ANGELILLO

Platea, 3 $.

En el vestíbulo se vende en discos la colección completa de El Alma de la Copla.

COMICO — Corrientes 1280. U. T. (35) Libertad 2108 y 21.09.—Gran compañía argentina de sainetes

ALIPPI-RUGGERO-OTAL

Hoy, vermouth a las 18.30 y noche a las 21 y 23.15: Porque te Quiero te Aporrio. A las 22.15: A mi Juego me Llamaron.—Platea, 1.20 $.

Viernes 23, estreno del sainete en 2 cuadros, de A. Botta y Molinari Lopardi: El Mercado de Abasto.

MAYO—Empresa Francisco Delgado.—Compañía española de zarzuelas Fernando Vallejo.—Hoy, vermouth a las 18.15 y noche a las 22: De los Cuarenta P'arriba... A las 21: Los Claveles.—Platea, 1.20 $. A las 23: La del Soto del Parral, con excelente reparto.

BUENOS AIRES — Empresa Francisco Delgado. — Compañía argentina Enrique Muiño.—Hoy, a las 18.15 y 22: La Muchachada de a Bordo. A las 21: Está de Guardia "Rivera". A las 23, estreno: Luz Mala, del doctor Pedro B. Aquino.—Platea, 1.20 $.

MARCONI — Cuyo 0116.—Compañía italo-siciliana Comm. T. Marcellini.—Hoy, 21.30: La Congrega di San Paisiario. Platea, 3 $. Próximamente: L'aria del Continente e Il Viuto.

Nota: La compañía habla en italiano.

LICEO—Riv. y Paraná. U. T. (38) 4291 Mayo.—Cía. Gómez-Fregues-Olarra.—Hoy, a las 18, gran éxito cómico: Una Chica Ultramoderna. 2.50 $. A las 22: Una Chica Ultramoderna. 3 $. Mañana, a las 18: Una Chica Ultramoderna.

POLITEAMA ARGENTINO — Corrientes y Paraná. U. T. 38 (Mayo) 5214.—Compañía Parravicini.—Hoy, a las 21.45, grandioso éxito de hilaridad: Belinda Pardales, Primer Clarinete.—Platea, 3 $. Grada, 1 $.

BOEDO—Boedo 949.—Compañía nacional.—Hoy, a las 18.30: Aguerías. Noche, festival en beneficio. A las 21: ¡Yo te Protejo, Che! 22: El Conventillo de la Paloma. 23: La Familia Tiene un Héroe.

FLORIDA (Galería Güemes, subsuelo).—El templo del arte realista, en cine continuado de 11 a 24 horas. Hay, grandioso éxito: Hijas Deshonradas y Fruto Prohibido. No aptas para menores.—Platea, 1 $.

SMART — Cía. Blanca Podestá.—Hoy, tarde a las 18 y noche a las 22:

LOS CRIMINALES

la obra de los siete maravillosos escenarios. Platea: tarde y noche, 2.50.

ONRUBIA — Empresa F. Delgado. Compañía española de comedias. Director: José Balaguer. — Hoy, a las 21.45: Me Casó mi Madre o Las Veleidades de Elena.—Platea, 2 $.

ATENEO — Congallo 927. U. T. 35, Libertad 1316. — Compañía Evita Franco.—Hoy, vermouth a las 18: Más Pobre que una Laucha. Platea, 2 $. Noche, a las 22: Si Yo Quisiera.

NUEVO — Compañía israelita de comedias, dramas y operetas, dirigida por el afamado actor LOUIS KRAMER. — Hoy, a las 21.30: PADRES TONTOS.—Platea, 2.50 $.

BATACLAN — 25 de Mayo 464.—Exito: La Cabeza de Pipistrello, Para Todo Servicio y ¡Viendo los Angelitos! No apta para menores.—Platea, 1 $.

FENIX—U. T. (67) 8858.—Cía. Leopoldo y Tomás Simari.—18.20 y 22.15: Voy Derecho a Cardenal. 21.10: El Conventillo de la Paloma. 23.20: ¡Llévelo Nomás, Agente...!—Platea, 0.60.

PRINCIPE—Cía. Gloria Ferrándiz. Hoy, 18.30: La Mujer Fuerte. 21.30: Canción de Cuna. 22.30: El Conventillo de la Paloma.

EXCELSIOR — Teatro Israelita.—Hoy, éxito de J. Rechtzeit en El Bailarín de Odessa.

Conciertos

ODEON—Hoy, a las 21.30, primer concierto de gala del violinista J. Thibaud. Platea, 10 $. Mañana, a las 21.30, últimos conciertos del Coro de Cosacos del Don. Platea, 5 $. Sábado 24, a las 17.30, primer concierto del pianista W. Rummel.—Platea, 5 $.

Variedades y circos

CASINO — Maipú 336.—Hoy, a las 21, gran función. El suceso más grande y verdadero que se conoce en los anales de los espectáculos porteños, lo constituye la actuación del famoso cómico mundial Charlie Rivels, el más perfecto imitador que tiene Chaplin, y de la renombrada "troupe" Andreu, los clownes musicales y comediantes de más gracia que hay en todo el mundo, y los que son acompañados de las nuevas atracciones de la compañía. Entrada general, 1.50 $. Si desea concurrir con los niños a la matinée de jueves, sábados, domingos y feriados, obtenga la localidad con anticipación, para no llevarse el disgusto de llegar y que se hayan terminado.

GRAN CIRCO BERLIN en el Teatro Coliseo. Plaza Libertad. U. T 41-1115, Plaza. Gran compañía europea de circo ecuestre.—Hoy, a las 21.30, función de moda con un excelente programa, en el que intervienen los cinco leones africanos las cebras en libertad, el chimpancé Max y Smaragdas con su zoológico sobre la pista, los 4 Sosman. Los Appolonas, los caballos árabes y demás artistas. Mañana, a las 21.30, función popular a precios reducidos. El sábado 24, a las 17 horas, matinée infantil y el domingo 25 de mayo, gran función matinal a las 10.30 de la mañana, dedicada a los niños y a precios reducidos.

TA-BA-RIS — Restaurant-Teatro Dancing.—Hoy, formidable espectáculo de variedades. — Próximamente presentación del STAR BALLET.

Cinematógrafos

PALACE THEATRE — Corrientes 757.—Hoy, a las 17.30 y 21.30, variedades sonoras; 18.10 y 22.10, dos estrenos de éxito Metro Goldwyn Mayer:

NOCHES DEL DESIERTO

Magnífica comedia sonora con John Gilbert, Mary Nolan y Ernest Torrence.

VIDA NOCTURNA

Comedia totalmente hablada en castellano por la famosa pareja Stan Laurel-Oliver Hardy, cuyo argumento significa: Risas... Risas... y más Risas...

VERSAILLES—Santa Fe 1447. U. T. 2799, Juncal.—La sala definitivamente consagrada por nuestra "élite" social.—Hoy, a las 17.10 y 22.10, estreno Splendid: DUELOS DE AMOR; a las 18.20 y 23.10: EL DESPERTAR DEL AMOR.

Muy en breve, vea a Harry Richman en LA CANCION DEL RITZ

EMPIRE THEATRE—Corrientes y Maipú.—Hoy, a las 18.30 y 23, presentación de la tan discutida atracción que hará época en los anales teatrales y que tanto interés ha despertado, la

TROUPE DEL STAR BALLET

con un novedoso programa de atracciones harán su debut HOY LAS 12 ALEMANITAS de la famosa odisea y estreno del film: Duelo de amor, por Betty Compson; 17.30 y 22, el film sonoro: La mujer en la cruz, por el gran intérprete de Volga-Volga: Hans Schleton; 16.30 y 21: Cómicas. Entera. tarde y noche: platea 2.50 $. Retire temprano su localidad La boletería atiende desde las 10.

GRAND SPLENDID THEATRE.—Santa Fe 1860.—El más grande suceso de la temporada. Todos los días tarde y noche:

SALLY

La primera opereta filmada en colores, en la que se consagra MARILYN MILLER, la artista insuperable por su belleza, su elegancia y su arte extraordinario de bailarina, cantante y actriz. Hoy, a las 17.45 y 21.45, precedido por números cortos de variedades sonoras.

GRAN CINE FLORIDA — Florida 271.—Empresa H. Cairo.—Hoy, gran éxito de la octava maravilla: Henkin, el famoso profesor ruso ejecutante de ondas sonoras que asombró a toda Europa; actúa a las 18.10 y 22.50, y la extraordinaria atracción Esmanoff.—Hoy, en continuado desde las 13 y noche a las 23, gran estreno sonoro: El carnaval de la vida, intenso drama de la vida real, por Greta Garbo, John Gilbert, Lewis Stone, Hobart Bosworth y otros; a las 22, actualidades y estreno cómico sonoro: Amor de Angora, por Stan Laurel y Oliver Hardy; a las 21: Cómicas y La que paga el pato, por M. Davies. Tarde, 1 $; noche, 1.20. A las 18.30, por última vez en la tarde: El carnaval de la vida. En los entreactos y de 21 a 22.10, conciertos de órgano por el prof. Perceval. Jueves: El pecado de los padres, por Emil Jannings.

CAPITOL THEATRE — Santa Fe 1848.—Hoy, a las 17.30, variedades: 21.30: Sergio el idiota: 18.15 y 22.40 supersonora Metro G. M.:

ESPADAS Y CORAZONES

por el ídolo Ramón Novarro.

ASTRAL — Corrientes 1641. U. T. Mayo 7643 y 3972.—Hoy, DOS FUNCIONES A las 17.30 y 21.30, variedades sonoras; a las 18.10 y 22.10, lo mejor como espectáculo sonoro, superproducción Paramount:

EL DESFILE DEL AMOR

algo todavía no superado hasta la fecha. Creación de MAURICE CHEVALIER con JEANETTE Mc. DONALD. Dirección de ERNST LUBISTCH.

EL DESFILE DEL AMOR

es lo que usted tiene que ver y verá siempre cuando quiera presenciar un espectáculo completo. Nunca se vió nada mejor. Reserve su entrada con tiempo.

GRAN CINE IDEAL — Suipacha 370. U. T. 35-0442. Libertad.

LA SALA INCOMPARABLE

Hoy, a las 17.30 y 21.15, variedades; a las 18.10 y 22.20, la extraordinaria superproducción musical:

RIO RITA

Magnífica opereta de música sublime, en todo un grandioso espectáculo, con múltiples escenas en tecnicolor, por Bebe Daniels, John Boles, Dorothy Lee y Don Alvarado. TARDE O NOCHE, COMPLETA, 2 $.

PORTEÑO — Corrientes 846. U. T. 35, 1109 y 1020.—Hoy, a las 17.30 y 21.15, cómicas y variedades sonoras y el estreno: Un perfecto caballero, por Monty Banks; a las 18.30 gran éxito de la producción sonora: En el hoyo, por Syd Chaplin; a las 22.30, grandioso estreno, programa Splendid especial:

FECUNDIDAD

la obra cumbre de Emilio Zola.

Sábado 24 y domingo 25 (fiesta patria), se exhibirá en esta sala en matinée a las 16.15 (platea 1 $), en vermouth a las 18.30 (platea 1.50) y noche a las 22.30 (platea 1.50), la más grandiosa producción de arte histórico, romántico episodio de la independencia argentina:

UNA NUEVA Y GLORIOSA NACION

Están en venta las localidades para dichas funciones.

SELECT LAVALLE — Lavalle 931. Dirección: A. Alvarez. El cine preferido por las familias.—Hoy, a las 14.15 y 20.30, gran sección cómica; 15 y 22: variedades sonoras y parlantes; 17 y 21: El destructor de hogares, por Douglas Mac Lean y Marie Prevost; 15.30 (en la matinée) 18.10 y 22.40, tres días, a pedido de las familias, la genial creación dramática de

EMIL JANNINGS: ALTA TRAICION

extraordinaria producción sonora Paramount, con Lewis Stone y Florence Vidor, bajo la dirección de Ernst Lubich. Viernes: LA FIERECILLA DOMADA, con Douglas Fairbanks y Mary Pickford.

CINE PARIS—Suipacha 153. U. T. 35, Libertad 0792. Gran órgano de concierto y orquesta típica Brignolo. Temporada de

FILMS SONOROS

Hoy, a las 17.30 y 21.30, variedades sonoras; a las 18 y 22.10 en punto, últimos días de la grandiosa producción sonora Fox:

EL SUEÑO QUE YO VIVI

Hermosa comedia musical por Janet Gaynor y Charles Farrell. Tarde o noche: completa, 2 $.

Viernes 23, extraordinario estreno exclusivo:

EL COLLAR DE LA REINA

Primera película sonora francesa.

PETIT SELENDID — Libertad 976. U. T. 41, Plaza 1324. — Hoy, a las 17.15: Cómicas; a las 17.40: Faldas, por Sidney Chaplin; a las 18.30 y 22.30, la hermosa producción sonora Metro Goldwyn Mayer:

MAS ALLA DEL ZANZIBAR

con Lon Chaney, Mary Rolan y Warner Baxter; a las 21 (únicamente), grandioso éxito: THE LAUGHING LADY, por Ruth Chatterton y Clive Brook (totalmente hablada en inglés).

PARAMOUNT — Lavalle 845.—Hoy, t. y n., a las 18.20 y 23, formidable éxito Ajuria especial sonoro:

CREO EN DIOS

(la obra maestra de Cecil B. de Mille), interpretada por Lina Basquetti, Marie Prevost y Noah Beery; desde las 14 y 20.30, exhibición de los films mudos: Las delicias del divorcio por Betty Bronson; La familia de su esposa, por Lila Lee, y sección cómica. Tarde: Un perfecto caballero, por Monty Banks, y El meteoro.

SUIPACHA—Suipacha 442.—Hoy, a las 16.15, 18.30 y 22.50, la super Paramount sonora, última semana:

VIVA EL PELIGRO

(64a. exhibición), p. Harold Lloyd. 60.000 personas desfilaron por esta sala para ver Viva el peligro, provocándoles un huracán de carcajadas; 15.30, 17.45 y 22, variedades sonoras; 14 y 20.40: El destructor de hogares.

RENACIMIENTO — Lavalle 925.—Hoy, a las 18.20 y 22.50:

EL DIABLO BLANCO

supersonora U. F. A., musical, cantada y coreada, por Ivan Mojouskine, Lil Dagover y Betty Amann. Vea y oiga la canción de los Barqueros del Volga por un coro de 120 voces; 17 y 21.20: Cuando lloran los payasos.

SAN MARTIN— Rivadavia 7056.—Hoy, t. y n.: Cómicas, éxito de la producción sonora Ajuria con María Prevost y Lina Basquette:

CREO EN DIOS

Reestreno Ajuria especial:

UNA NUEVA Y GLORIOSA NACION

GAUMONT—Rivadavia 1635.—Hoy, a las 16 y 21: Con mis dientes de acero, por Rin-Tin-Tin; 17.30 y 22: Sección cómica sonora; a las 18.20 y 22.45, la monumental superproducción sonora: El arca de Noé. Imponente interpretación de Dolores Costello, George O'Brien, Noah Beery y diez mil personas en escena.

REGIO CINE-TEATRO — Gíribone 52-56. U. T. 54, Darwin 3350.—Hoy, estreno de la superproducción sonora y cantada:

EVANGELINA

por Dolores Del Río; Las apariencias engañan, por Edmund Lowe; En la vieja Arizona, por Warter Baxter.

GRAN PALAIS — Santa Fe 2840.—Hoy, a las 16.30 y 21: Mucho ojo señoras, con Doris Hill; 17.15 y 21.45: La deseada, con Irene Rich; 18.20 y 23:

EL ARCA DE NOE

la sobresaliente obra sonora del año con D. Costello y G. O'Brien.

THE AMERICAN PALACE—Córdoba y Callao.—Hoy, a las 16 y 21.10; Cómicas; 16.15: Celos que salvan, por Constance Talmadge; 17.15 y 21.30: Dorothy Vermon, por Mary Pickford; 18.20 y 22.50: AMOR QUE PECA, por Gloria Swanson, extraordinaria producción SONORA Y PARLANTE.

ONCE—Rivadavia 2866.—Hoy, a las 18.30 y 22.30, estreno de la producción sonora cantada:

SOMBRAS BLANCAS EN LOS MARES DEL SUR

por Monte Blue y Raquel Torres. Viernes, estreno: LA NAVE DEL PECADO, por Constance Talmadge.

REAL CINE—Esmeralda 425-29. U. T. 31, Retiro 3800. — Temperatura graduable. Tipica JULIO DE CARO y real jazz N. Verona.—Hoy: El último minuto, Faldas, Gran sección cómica, Camas gemelas, Amor indio y éxito del conjunto de arte nativo López Figueroa.

CINE Pte. ROCA—Rivadavia 3753. Hoy, extraordinario estreno de la superproducción sonora y musical:

LAS CHICAS DE HOY

por Joan Crawford y Rod La Roque; La viudita colegiala, p. Dolores Costello; Sección de cómicas sonoras

---

ELECTRIC PALACE—Lavalle 836. Hoy, a las 18.20 y 23.10, la soberbia producción sonora F. N. P.:

LA GUARDIA NOCTURNA

con Billie Dove; 17 y 21.40: ¿Para qué ser buena?, film sonoro.—Platea, tarde y noche, 1 $.

CALLAO THEATRE — Callao 27.—Hoy, 16.40 y 21.15: Cómicas; 17.40 y 22: Beso sus manos, señora; 18.30 y 23, estreno de la hermosa película sonora cantada y hablada con Mary Philbin en

DESPUES DE LA NIEBLA

PRINCESA — Suipacha 460. Cine continuado.—Hoy: El temerario, Lupino Lane; superextra: La joven del millón de dólares, Dorothy Mackaill, Jack Mulhall; Actualidades, estreno extraordinario Ufa: Los ojos malditos, Paul Wegener.

MIGNON—Juramento y Cabildo.—Hoy, t. y n.: De las cenizas del mal. Duelo de amor.

LOS MOSQUETEROS DE LA MARINA

estreno sonoro, por W. Woyd.

GRAN BIJOU—Cuenca 2734.—Hoy: La dama audaz, Cuando los sueños se realizan, EL CANTOR DEL JAZZ, por Al Jolson (sonora), Jueves: Currito de la Cruz (sonora). Sábado: Una nueva y gloriosa nación.

ALVEAR—Esmeralda 320.—Hoy, a las 16, 18.10 y 23.10: LAS CUATRO PLUMAS, film sonoro, por C. Brook, R. Arlem y F. Wray; La calle del olvido, Padrino de bodas y variedades. Completa: tarde, 1 $; noche, 1.20.

HINDU—Lavalle 842.—Hoy, a las 18.

Untisal

RONQUERA

Aplíquese UNTISAL alrededor de la garganta, envuélvala con un pañuelo, y al poco rato la voz se empieza a aclarar.

Fomentos y Cataplasmas

Preparelos con UNTISAL, le darán, mejor resultado y no perderá el tiempo.

Haga así: Empape una franela con agua bién caliente, y retuerzala para exprimirla, extiéndala y derrame sobre ella dos cucharaditas de UNTISAL

Aplique después la parte mojada con UNTISAL sobre el lugar donde quiera hacer el fomento.

Es mejor que las cataplasmas.

Una Mojadura...

y al otro día resfrio, fiebre dolor de garganta y dolores en el pecho y la espalda, o un reumatismo en puerta....., pero si al acostarse se dá una buena fricción de UNTISAL, ese peligro desaparece, y el nuevo día, lo encontrará ágil despierto y vendiendo salud.

Untisal

FRASCO GRANDE $6.00

FRASCO CHICO $1.80

Preparado por los Laboratorios SUARRY

EL TIEMPO

PRONOSTICOS — OBSERVACIONES

Pronóstico para la Capital Federal

Hoy, tiempo seminublado, con poco cambio de temperatura.

Probabilidades del tiempo hasta las 18 de hoy

La Dirección de Meteorología formuló el siguiente pronóstico acerca del estado del tiempo hasta las 18 de hoy:

En general — Bueno y frío.

Provincia de Buenos Aires — Seminublado, temperatura en descenso, vientos suaves y variables, heladas en el Sur y Oeste.

Pampa Central — Bueno, temperatura en descenso, heladas.

Santa Fe y Entre Ríos — Bueno, poco cambio de temperatura, viento norte, cambiando al Sur.

Corrientes, Misiones, Chaco y Formosa — Bueno, poco cambio de temperatura.

Santiago del Estero y norte de Córdoba — Seminublado, poco cambio de temperatura.

Mendoza, San Luis y sur de Córdoba — Seminublado, poco cambio de temperatura, heladas.

Catamarca, La Rioja, San Juan, Jujuy, Salta, Tucumán, Río Negro, Neuquén, Chubut y Santa Cruz — Bueno, poco cambio de temperatura.

Sinopsis del tiempo a las 8 de ayer

La misma repartición preparó la siguiente sinopsis del tiempo a las 8 de ayer:

El centro anticiclónico pasó al Uruguay, manteniéndose el barómetro alto en las provincias. En el sur del país entraba una nueva área de alta presión, acompañada de un marcado descenso de temperatura.

Reinó tiempo seminublado en Buenos Aires y las provincias del centro y Oeste, estando claro en el norte del litoral. Soplaron vientos suaves del Norte en las provincias del Oeste y en los territorios del Sur.

La temperatura subió unos grados en el este de Buenos Aires, bajó en Río Negro y Chubut y se mantuvo casi estacionaria en las provincias del centro y Oeste. Hubo ligeras heladas en el sur de Buenos Aires y de la Pampa.

CAPITAL FEDERAL

Observaciones meteorológicas oficiales

En el observatorio de Villa Ortúzar se registraron ayer a las 8, a las 14 y a las 18 las siguientes observaciones:

Presión barométrica a cero y a nivel del mar, 769,51, 768,33 y 768,87; temperatura del aire, 9,4, 14,1 y 13 grados centígrados; presión del vapor, 8,33, 8,44 y 8,84; humedad relativa con saturación igual a cien, 95, 70 y 79; dirección del viento, NNE., NNO. y calma; velocidad del mismo, 4, 10 y 0 kilómetros por hora; forma de las nubes, stratus cumulus, stratus cumulus y stratus cumulus; grado de nebulosidad, 10, 10 y 10 décimas de cielo.

La temperatura máxima del día fué de 14.2 grados a las 15, y la mínima de 5.9 a las 3.15.

Observaciones meteorológicas registradas en el observatorio de LA NACION

Nuestra estación meteorológica registró ayer las siguientes observaciones, a las 8, a las 14 y a las 18:

Presión barométrica (sin reducir), 774.4 774 y 775; temperatura del aire, 13.8, 16.1 y 15.5 grados centígrados; humedad relativa con saturación igual a cien, 95, 71 y 73; dirección del viento, E., NNO. y NNO.; velocidad del mismo, 1, 2 y 1 kilómetros por hora; forma de las nubes, stratus cumulus, stratus cumulus y stratus cumulus; grado de nebulosidad, 10, 10 y 10 décimas de cielo.

La temperatura máxima del día fué de 17.5 grados a las 14, y la mínima de 8,5 a las 7.

El sol y la luna

El sol saldrá hoy a las 6,44 y se pondrá a las 16,55, siendo, en consecuencia, la duración del día de 10 horas y 11 minutos.

La luna saldrá a las 23.58 y se pondrá a las 12.59. Cuarto menguante.

CAPITAL FEDERAL

Gráfico de las principales observaciones de ayer

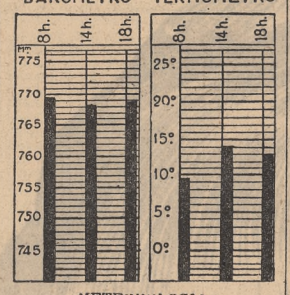

METEOROLOGIA

ESTACIONES	Presión Atmosférica Red. a cero y a nivel del m.	Temperatura máxima	Temperatura mínima o. c.	Humedad relativa	Lluvia en milímetros
Capital Federal:					
V. Ortúzar	771.2	15.5	5.9	95	—
Misiones:					
Posadas	770.7	22.6	6.9	97	—
Corrientes:					
Capital	766.9	18.0	9.7	83	—
Entre Ríos:					
Paraná	770.6	17.0	8.3	82	—
Buenos Aires:					
T. Lauquen	769.3	10.0	5.0	100	—
Guamini	767.4	14.3	5.5	89	—
Azul	769.3	12.7	0.5	97	—
M. del Plata	769.0	13.5	2.9	86	—
Tres Arroyos	766.8	15.0	5.0	86	—
Bahía Blanca	766.6	13.4	9.1	86	—
Formosa:					
Laishi	769.9	—	7.0	87	—
Santa Fe:					
Vera	771.3	18.3	6.2	87	—
Ceres	769.7	18.0	6.0	—	—
Córdoba:					
Capital	768.9	14.6	2.4	95	—
Devoto	769.3	16.5	6.0	90	—
Villa María	769.4	14.1	4.5	90	—
Río Cuarto	768.1	15.2	2.1	90	—
H. Renancó	769.2	17.1	3.4	93	—
S. del Estero	769.6	18.3	10.0	85	—
Tucumán	768.3	12.0	10.6	97	—
Catamarca	766.7	17.6	5.0	86	—
La Rioja	768.2	14.2	9.1	92	—
San Juan	770.3	18.4	3.5	98	—
San Luis	767.7	13.0	3.2	90	—
Mendoza	767.7	13.2	4.0	98	—
La Pampa:					
Victorica	768.4	17.6	3.2	97	—
Gral. Acha	767.6	15.2	0.0	80	—
Col. E. Mitre	768.1	16.2	3.2	97	—
Río Negro:					
Cipolletti	767.7	18.0	1.1	95	—
Bariloche	—	13.4	0.6	82	—
Chubut:					
P. Madryn	766.7	19.0	2.5	70	—
Esquel	769.6	14.8	-4.7	95	—
C. Sarmiento	767.0	16.3	-1.4	92	—
Santa Cruz:					
Río Gallegos	766.0	4.6	0.0	99	4

Los datos de la presión atmosférica, de la humedad relativa y de la lluvia son de las 8 horas.

SERVICIO ESPECIAL DE "LA NACION"

Pronóstico del estado de los ríos

Alto Paraná: La situación atmosférica cambió sobre el litoral del Brasil. La fuerte depresión barométrica, la causa de las precipitaciones generales, primero sobre la República Argentina y después sobre el litoral brasileño, se desplazó sobre el océano Atlántico, siendo probable que sea reemplazada por una gran área anticiclónica que actualmente está avanzando en dirección nordeste desde el Río de la Plata. Debido a la falta de los datos hidrométricos del puerto de Posadas no se puede decir nada con respecto a las probabilidades para hoy en el puerto de Itá-Ibaté, pero para el puerto de Itatí es probable un ascenso hoy. En Paso de la Patria continuará creciendo por lo menos hasta el día 21, aumentando aproximadamente unos quince centímetros.

Paraguay: A juzgar por la situación general de los ríos Paraguay y Alto Paraná es probable la continuación del ascenso lento de las aguas en el trecho inferior comprendido entre los puertos de Asunción y Bermejo por lo menos hasta el día 21 del actual.

Paraná: La crecida se inició en el puerto de Corrientes tal como fué previsto hace varios días. La duración de la misma en este lugar no puede ser menos de unos tres días contados desde hoy. El aumento total, calculando sobre la base de las alturas alcanzadas en los puertos del río Alto Paraná, difícilmente será superior a unos 25 centímetros. Esta cantidad está sujeta a rectificaciones conforme las nuevas informaciones. En el puerto de Empedrado habrá un principio de crecida hoy y en el de Bella Vista el día 21. La crecida se hará sentir también en los puertos de Goya, Esquina y La Paz, respectivamente, en los días 22, 23 y 25. El efecto sobre el tramo inferior del río será, probablemente, de mantener el nivel de las aguas por unos días o simplemente retardar el descenso actual.

Uruguay: Cambió la situación atmosférica sobre la parte meridional del Brasil. Por consiguiente ha desaparecido el peligro de nuevas crecidas en el Uruguay, siendo de esperar descensos en el tramo superior en estos días. Hoy es probable que continúe el descenso en el tramo inferior comprendido entre los puertos de Concepción del Uruguay y Gualeguaychú.

De la Plata: Hoy es fácil que se conserve bajo el río.

Delta del Paraná: Es probable que se produzca un descenso en el nivel de las aguas de los canales de hoy.

Informaciones de "LA NACION" sobre el estado de los ríos principales de la República a las 8 de ayer

Alto Paraná: El día 18 se registró la altura de 9m.40 sobre el hidrómetro en Puerto Aguirre, habiendo crecido treinta centímetros desde el día anterior. De Posadas no llegaron los datos hidrométricos, pero frente a Itá-Ibaté e Itatí continuaba creciendo, siendo las alturas, respectivamente, 1m.82 y 2.87. La crecida alcanzó a Paso de la Patria, produciéndose un aumento de 8 centímetros hasta la cota de 3.16 sobre la escala hidrométrica colocada en este puerto.

Paraguay: Persistió el ascenso en el puerto de Formosa; altura 4m.30; de los demás puertos no llegaron los datos.

Paraná: Empezó a crecer en el puerto de Corrientes, siendo el aumento de cinco centímetros y la altura alcanzada sobre el hidrómetro 3m.11. En Empedrado se hallaba estacionario a la altura de 2.55 y en Bella Vista siguió bajando lentamente, siendo la altura 2.38. De Goya, Esquina y La Paz no llegaron los datos. En todo el trecho comprendido entre Santa Fe y Campana estaba descendiendo paulatinamente. Se observaron las alturas siguientes: Paraná 3m.08, Rosario 4.75, San Nicolás 3.09 y San Pedro 2.60.

Uruguay: No llegaron los datos hidrométricos de los puertos de Barra Concepción, Santo Tomé, Alvear y Paso de los Libres; en los demás puertos continuaba descendiendo. Fueron observadas las siguientes alturas: Monte Caseros 4m.26, Concordia 8.26, Concepción del Uruguay 4.22 y Gualeguaychú 2.26.

De la Plata: Bajó 58 centímetros hasta la altura de 0m.52 sobre la escala hidrométrica.

Lago Nahuel Huapí: Creció lentamente frente a San Carlos de Bariloche; altura 1m.50.

Limay: En la estación de Nahuel Huapí bajaba y en Paso Limay se hallaba estacionario. Las alturas fueron, respectivamente, 3m22 y 2.03.

Agrio: No llegaron los datos de Las Lajas.

Neuquén: Bajó diez centímetros frente a Paso de los Indios; altura 2m.10.

Negro: Tanto en Choele Choel como en Pringles continuaba aumentando paulatinamente, siendo la altura en el primero de los mencionados lugares 1m.42, y en el segundo 1.15.

Colorado: Se hallaba estacionario; altura en Pichi Mahuida 0m.27 y en Buena Parada 1.91.

Chubut: No llegaron los datos de Gaimán.

Pronóstico para la navegación

Río de la Plata y costa este de Buenos Aires, seminublado; viento norte.

Costa sur de Buenos Aires, seminublado; vientos variables.

Avisos de lluvias

Han caído ligeras lluvias en Tucumán y Santiago del Estero.

Los datos que transcribimos a continuación han sido tomados del boletín de la Dirección de Meteorología y se refieren a las cantidades de agua caída en las 24 horas precedentes a las 8 de ayer:

Tucumán: Lules 4 milímetros, Río Chico 2.

Santa Cruz: Cabo Vírgenes 1|2 milímetro, Río Gallegos 4, Santa Cruz 1.

CULTO CATOLICO

Misa en acción de gracias

Se cumple hoy el 59o. aniversario del nombramiento de cura rector de la basílica del Socorro, recaído en monseñor José Apolinario de Casas. Con este motivo ofrecerá una misa a las 8, a la que además de los fieles de la parroquia y amigos del ilustre sacerdote concurrirán los alumnos y ex alumnos de la escuela taller parroquial por él creado.

Basílica del Santísimo Rosario

La cofradía de N. S. de la Misericordia efectúa en la basílica del Santísimo Rosario, anexa al convento de Santo Domingo, una novena en honor de su titular, rezándose una misa a las 7 en el altar de la Misericordia a intención de la camarera de honor que esté de turno. Por las tardes a las 18 hay exposición, rosario, letanías cantadas, novenario y plática, terminando con bendición con S. D. M. y reserva. Los oradores sagrados por orden de día, durante esta semana, son los siguientes: fray Valentín Castelló Sarmiento, Angel M. Baldassarre, Angélico Bruhur, éste y Angel M. Baldassarre, y las camareras de honor Da. Victoria Campos de Casares, señorita Agustina Casares, Sras. Carmen Leguina de Cardoso, Adelia M. Harilaos de Olmos, Emilia Noel de Ramos Otero, María Luisa Saavedra Zelaya de Carreras, Rosalía Pampín de Mantilla, Teresa Saavedra Zelaya de Lamas y la Srta. Angela Elordi.

Parroquia de San Antonio

En la iglesia parroquial de la calle Caseros 2780 se dedicará el día de hoy a San Antonio, habrá misas de 7 a 10, rezándose en la de las 8 el rosario, letanías y devoción del décimo martes; terminada la misa habrá plática de misión y se impartirá la bendición con S. D. M. Por la tarde a las 15 habrá una conferencia para damas; a las 18, devociones del día, sermón y bendición con S. D. M. En los días 21, 22 y 23 del corriente a las 20.45 se darán conferencias para caballeros.

Novena en honor de Santa Rita

Mañana terminará la novena consagrada en honor de Santa Rita por la asociación y talleres de la santa. En la iglesia de San Agustín oficiará a las 8.30 una misa de comunión general para las socias monseñor Felipe Cortessi, impartiéndose la bendición papal; se expondrá el Santísimo Sacramento, quedando de manifiesto hasta la tarde. A las 17 habrá rosario solemne bendición de las rosas de Santa Rita que se distribuirán entre los fieles, terminando con una procesión con la imagen de la santa.

Parroquia del Corazón de María

Todos los domingos y fiestas de precepto se efectúan cultos en la iglesia parroquial de acuerdo con el horario siguiente: misas a las 6.30, 7.30, 8.30, 9.30, 10.15 y 11; la de 9.30 es parroquial y asperges. Por la tarde a las 18, rosario, ejercicios piadosos y bendición.

Parroquia de Santa Julia

En la iglesia parroquial de la calle Juan B. Alberdi 1195 se efectuará el jueves próximo la fiesta de Santa Julia, patrona de la parroquia. Habrá misas a las 7, 8, 9, 9.30 y 10; la de las 8 será de comunión para las congregaciones establecidas en la parroquia, y la de las 10 cantada. Por la tarde a las 18 habrá rosario, preces a Santa Julia, sermón por el P. Juan de Falco y veneración de la reliquia de la santa.

Cuarenta horas

Hoy en la parroquia de N. S. de Buenos Aires, Gaona 1730; mañana en la de Santa Julia, J. B. Alberdi 1195.

EN LA EXPOSICION INTERNACIONAL DE GRANJA COMENZARON AYER LAS VENTAS QUE CONTINUARAN ESTA MAÑANA

Poco interés hubo por los remates de cereales, que debieron suspenderse debido a esa causa. En la sección porcinos vendiéronse 19 ejemplares

NUEVOS VEREDICTOS DEL CERTAMEN

Un público muy numeroso y que se iba renovando incesantemente visitó ayer la exposición internacional de granja de la Sociedad Rural Argentina. Todas las secciones del interesante torneo se vieron repletas de una concurrencia que mostraba mucho interés en las colecciones de productos, en las novedosas maquinarias y en los hermosos ejemplares de las diversas especies que se exhiben.

Atrajeron una mayor cantidad de público las exhibiciones organizadas por el Patronato de la Infancia con los elementos de la Escuela Agrícola Industrial de Claypole; las de los ministerios de Agricultura de la Nación y de Obras Públicas de la provincia de Buenos Aires, por las demostraciones prácticas, especialmente, que se efectúan en la sección de este último.

Las exposiciones de la municipalidad de esta ciudad, escuelas de apicultura y de jardineros; las colecciones de las oficinas de fomento rural de los ferrocarriles del Sur, al Pacífico y Central Argentino, siguen llamando la atención, así como los muestrarios de los productos elaborados que presenta la Facultad de Agronomía y Veterinaria de Buenos Aires.

La exhibición que hace la Sociedad Rural Argentina de la producción granjera con su frase sentenciosa en la que dice: "la granja depende de los caminos", ha sido muy elogiada por todos los detalles que ella encierra, así como por los hermosos ejemplares de frutas y verduras y sus secciones de productos de la vaca, el cerdo, la chacra y el jardín.

Ayer comenzaron los remates

Como lo habíamos anunciado, iniciáronse ayer las ventas en la sección porcinos y en la avícola, como también en el concurso de semillas seleccionadas.

Con poco interés de parte de los compradores, sólo se logró rematar una partida de maíz, y en vista de que la plaza se presentaba muy pesada, resolvióse suspender el remate. Hoy proseguirán las ventas en forma particular.

En bovino, razas lecheras, solamente había dos ejemplares machos para la subasta, los cuales serán vendidos también particularmente.

Los remates de porcinos comenzaron con los animales de la raza Berkshire, habiéndose vendido un total de 19 cerdos por 2060 pesos. El precio mayor, 220 pesos, fué pagado por el campeón, propiedad de don Domingo A. Villafañe, siendo adquirido por el Ministerio de Agricultura. El precio menor fué de 60 pesos y el término medio de la venta del día alcanzó a 108 pesos por cabeza.

En la sección avícola los remates principiaron con el gallo campeón de la raza Plymouth Rock barreada, propiedad de D. Juan Maggi, vendido en 275 pesos a D. Antonio Rodríguez. El lote 89, un pollo de la misma raza, de D. Leonardo Herrera Vegas, rematóse en 220 pesos, siendo adquirido por D. N. Cattaneo. Otro pollo, ganador de un segundo premio, propiedad de D. Juan Maggi, vendióse en 200 pesos a D. Carmelo Previtera. El lote número 39, un pollo, de U. Cardinali, fué rematado en 162 pesos por D. C. Fabrini. El pollo número 33, primer premio, de D. Juan Maggi, en 130 pesos al señor López Rosende, y el lote 68, un pollo también, de D. Juan Maggi, en 100 pesos, adquirido por D. I. Rodríguez.

Hoy a las 10 proseguirán los remates.

Los veredictos

GALLINACEAS

Raza Leghorn Americana

Campeón macho de la raza Leghorn Americana, lote 751, expositor Carmelo Previtera; reservado campeón macho, lote 762, exp. Sixto T. Oriz y Mario Addis.

Campeón hembra de la raza Leghorn Americana, lote 777, expositor P. A. Lambe; reservado campeón hembra, lote 722, exp. J. Alejandro Gil.

Premios por categorías: Categoría 97a., gallo grupo 2o., primer premio lote 718, expositor Isabel Fernández Madero; segundo premio lote 717, exp. J. Alejandro Gil; tercer premio lote 719, exp. Isabel Fernández Madero.

Categoría 98a., gallina, grupo 1o., primer premio lote 722, expositor J. Alejandro Gil; segundo premio lote 720, exp. J. Alejandro Gil; primera mención lote 721, exp. J. Alejandro Gil. Grupo 2o., primer premio lote 727, exp. J. Alejandro Gil; segundo premio lote 728, exp. Isabel Fernández Madero; tercer premio lote 729, exp. Isabel Fernández Madero.

Categoría 99a., pollo, grupo 1o., primer premio lote 751, exp. Carmelo Previtera; segundo premio lote 746, expositor Alfredo J. Giribone; tercer premio lote 740, exp. Facultad de Agronomía y Veterinaria; primera mención lote 750, exp. Roberto Irving Furves; segunda mención lote 747, exp. Alfredo J. Giribone; tercera mención lote 748, exp. Alfredo J. Giribone; cuarta mención lote 734, exp. J. Alejandro Gil. Grupo 2o., primer premio lote 762, exp. Sixto T. Oriz y Mario Addis; segundo premio lote 755, exp. J. Alejandro Gil; tercer premio lote 765, exp. Granja La Luz de Molinari; primera mención lote 760, exp. Humberto Ferraria. Grupo 3o., primer premio lote 766, exp. J. Alejandro Gil; segundo premio lote 769, exp. Granja La María.

Categoría 100a., polla, grupo 1o. primer premio lote 777, exp. P. A. Lambe; segundo premio lote 780, exp. Facultad de Agronomía y Veterinaria; tercer premio lote 791, exp. Carmelo Previtera; primera mención lote 796, exp. granja La Luz de Molinari; segunda mención lote 773, exp. J. Alejandro Gil; tercera mención lote 786, exp. Alfredo J. Giribone. Grupo 2o., primer premio lote 802, exp. Granja La María; segundo premio lote 803, exp. granja La María; tercer premio lote 799, exp. J. Alejandro Gil; primera mención lote 804, exp. Sixto T. Oriz y Mario Addis; segunda mención lote 805, exp. granja La Luz de Molinari. Grupo 3o., primer premio lote 809, exp. granja La María; segundo premio lote 808, exp. J. Alejandro Gil; tercer premio lote 810, exp. granja La María.

Categoría 102a., plantel joven, grupo 1o., primer premio lote 818, exp. Facultad de Agronomía y Veterinaria; segundo premio lote 820, exp. Alfredo J. Giribone.

Raza Leghorn Inglesa

Campeón macho lote 842, exp. Benjamín Muniz Barreto.

Campeón hembra lote 829, exp. Benjamín Muniz Barreto.

Premios por categorías:

Categoría 104a., gallina, grupo 2o., primer premio lote 829, exp. Benjamín Muniz Barreto; grupo 3o., primer premio lote 830, el mismo expositor.

Categoría 105a., pollo, grupo 1o., primer premio lote 834, exp. Cora Bidart de Bell; segundo premio lote 833, el mismo expositor; grupo 3o., primer premio lote 842, exp. Benjamín Muniz Barreto.

Categoría 106a., polla, grupo 3o., primer premio lote 852, exp. Benjamín Muniz Barreto.

Raza Leghorn Morena

Categoría 3a., pollo, grupo 1o., primer premio lote 858, exp. E. Hoegh Müller.

Raza Minorca Negra

Campeón macho lote 863, exp. Facultad de Agronomía y Veterinaria de Buenos Aires.

Categoría 123a., pollo, grupo 1o., primer premio lote 863, exp. Facultad de Agronomía y Veterinaria.

Categoría 124a., polla, grupo 1o., primer premio lote 865, exp. Facultad de Agronomía y Veterinaria.

Raza Española Negra (cara blanca)

Campeón macho, lote 866, exp. Facultad de Agronomía y Veterinaria de Buenos Aires.

Campeón hembra, lote 870, exp. Facultad de Agronomía y Veterinaria de Buenos Aires.

Categoría 127a., primer premio, lote 866, Facultad de Agr. y Vet. de Buenos Aires, gallo, grupo 1.

Categoría 128a. grupo 1, primer premio, lote 867, exp. Facultad de Agr. y Vet. de Buenos Aires.

Categoría 130a., polla, grupo 1, primer premio, lote 870, exp. Facultad de Agr. y Vet. de Buenos Aires; segundo premio, lote 871, del mismo expositor.

Raza Catalana del Prat (leonada)

Campeón macho, lote 890, exp. Elena de Stuyck. Reservado campeón macho, lote 911, exp. Benjamín Muniz Barreto.

Campeón hembra, lote 916, exp. Patronato de la Infancia, Escuela Agrícola Industrial. Reservado campeón hembra, lote 874, del mismo expositor.

Categoría 139a., gallo, grupo 3o., primer premio, lote 873, exp. Patronato de la Infancia, Escuela Agrícola Industrial.

Categoría 140a., gallina, grupo 1o., primer premio, lote 874, Patronato de la Infancia, Esc. Agric. Ind.; segundo premio, lote 875, del mismo expositor; tercer premio, lote 877, del mismo; primera mención, lote 881, exp. Prudencio Hernández; grupo 2o., primer premio, lote 883, exp. Humberto Ferraria.

Categoría 141, pollo, grupo 1o., primer premio, lote 890, exp. Elena de Stuyck; segundo premio, lote 902, exp. Valdemar Skibsted; tercer premio, lote 903, exp. Benjamín Muniz Barreto; primera mención, lote 884, exp. Clutterbuck y Maclagan; segunda mención, lote 898, exp. Horacio y L. Rosso; tercera mención, lote 891, exp. Angel Pérez; cuarta mención, lote 886, exp. Clutterbuck y Maclagan; grupo 3o., primer premio, lote 911, exp. Benjamín Muniz Barreto.

Categoría 142a., polla, grupo 1o., primer premio, lote 916, exp. Patronato de la Infancia, Esc. Agr. Ind.; segundo premio, lote 922, exp. Elena de Stuyck; tercer premio, lote 923, exp. Angel Pérez; primera mención, lote 920, exp. Facultad de Agr. y Vet. de Buenos Aires; segunda mención, lote 918, exp. Germán Scheiner; grupo 2o., primer premio, lote 929, exp. Humberto Ferraria.

Categoría 144a., plantel joven, grupo 1o., primer premio, lote 934, exp. Elena de Stuyck; segundo premio, lote 933, exp. Clutterbuck y Maclagan.

Raza Australorps

Campeón macho, lote 708, exp. Benjamín Muniz Barreto. Reservado campeón macho, lote 703, exp. Clutterbuck y Maclagan.

Campeón hembra, lote 712, exp. Benjamín Muniz Barreto. Reservado campeón hembra, lote 709, exp. Clutterbuck y Maclagan.

Categoría 93a., pollo, grupo 1o., primer premio, lote 705, exp. Clutterbuck y Maclagan; grupo 3o., primer premio, lote 708, exp. Benjamín Muniz Barreto.

Categoría 94a., polla, grupo 1o., primer premio, lote 709, exp. Clutterbuck y Maclagan; grupo 3o., primer premio, lote 712, exp. Benjamín Muniz Barreto; segundo premio, lote 713, del mismo expositor.

Raza Langshan negra

Campeón macho de la raza Langshan negra, lote 961, exp. Benjamín Muniz Barreto.

Reservado campeón macho, lote 958, exp. Benjamín Muniz Barreto.

Campeón hembra de la raza Langshan negra, lote 953, exp. Benjamín Muniz Barreto.

Reservado campeón hembra, lote 965, exp. Benjamín Muniz Barreto.

Premios por categorías:

Categoría 175a.—Gallo, grupo I, primer premio, lote 947, exp. Facultad de Agronomía y Veterinaria de Buenos Aires.

Categoría 176a. — Gallina, grupo I, primer premio lote 952, exp. Benjamín Muniz Barreto; segundo, box 150, exp. Facultad de Ag. y Vet. de Bs. As. Grupo II, primer premio, lote 953, exp. Benjamín Muniz Barreto. Grupo III, primer premio, lote 955, exp. Rodolfo Ramos Oneto.

Categoría 177a.—Pollo, grupo I, primer premio, lote 958, exp. Benjamín Muniz Barreto. Grupo III, primer premio, lote 961, exp. Benjamín Muniz Barreto.

Categoría 178a. — Polla, grupo II, primer premio, lote 965, exp. Benjamín Muniz Barreto. Grupo III, primer premio, lote 968, exp. Benjamín Muniz Barreto; segundo, lote 969, exp. Escuela Municipal de Agricultura.

Categoría 180a. — Plantel joven, grupo I, primer premio, lote 971, exp. Benjamín Muniz Barreto.

Raza La Bresse blanca

Campeón macho de la raza La Bresse blanca, lote 972, exp. Benjamín Muniz Barreto.

Reservado campeón macho, lote 976, exp. Benjamín Muniz Barreto.

Campeón hembra de la raza La Bresse blanca, lote 975, exp. Benjamín Muniz Barreto.

Reservado campeón hembra, lote 974, exp. Benjamín Muniz Barreto.

Premios por categorías:

Categoría 211a.—Gallo, grupo I, primer premio, lote 972, exp. Benjamín Muniz Barreto.

Categoría 212a. — Gallina, grupo II, primer premio, lote 974, exp. Benjamín Muniz Barreto. Grupo III, primer premio, lote 975, exp. Benjamín Muniz Barreto.

Categoría 213a. — Pollo, grupo I, primer premio, lote 976, exp. Benjamín Muniz Barreto.

Categoría 214a. — Polla, grupo I, primer premio lote 979, exp. Benjamín Muniz Barreto. Grupo III, primer premio, lote 981, exp. Benjamín Muniz Barreto.

Raza Gatinaise

Categoría 219a. — Pollo, grupo III, primer premio, lote 982, exp. Escuela Municipal de Avicultura.

Categoría 220a. — Polla, grupo III, primer premio, lote 983, exp. Escuela Municipal de Avicultura.

Raza Indian Game

Campeón macho de la raza Indian Game, lote 985, exp. Alfredo J. Giribone.

Reservado campeón macho, lote 986, exp. Alfredo J. Giribone.

Campeón hembra de la raza Indian Game, lote 989, exp. Alfredo J. Giribone.

Premios por categorías:

Categoría 237a. — Polla, grupo II, primer premio, lote 985, exp. Alfredo J. Giribone; segundo, lote 986, del mismo expositor.

Categoría 238a. — Polla, grupo II, primer premio, lote 989; segundo, lote 987 y tercero, lote 988, exp. Alfredo J. Giribone.

Raza Calcuta

Campeón macho de la raza Calcuta, lote 991, exp. Luis Solari.

Reservado campeón macho, lote 990, exp. Luis Solari.

Campeón hembra de la raza Calcuta, lote 992, exp. Luis Solari.

Reservado de campeón hembra, lote 993, exp. Luis Solari.

Categoría 259a. — Gallo, grupo II, primer premio, lote 990; segundo, lote 990, exp. Luis Solari.

Categoría 260a. — Gallina, grupo I, primer premio, lote 992, exp. Luis Solari.

Categoría 262a. — Polla, grupo I, primer premio, lote 993, exp. Luis Solari.

Raza Jubilée Game

Campeón hembra de la raza Jubilée Game, lote 997, exp. Benjamín Muniz Barreto.

Raza Ancona

Campeón macho de la raza Ancona, lote 999, exp. Valdemar Skibsted.

Campeón hembra de la raza Ancona, lote 999, exp. Valdemar Skibsted.

Premios por categorías:

Categoría 306a. — Plantel joven, grupo III, primer premio, lote 999, exp. Valdemar Skibsted.

Raza Old English Game

Premios por categorías:

Categoría 268a. — Polla, grupo I, primer premio, lote 994, exp. Benjamín Muniz Barreto.

Categoría 272a. — Gallina, grupo III, primer premio, lote 997, exp. Benjamín Muniz Barreto.

CANINOS

Raza Lulú Pomerania

Categoría 105. Primer premio box 215, expositor Gerardo Gutiérrez.

Categoría 105. Primer premio box 218, expositora María E. T. Vda. de Saint Martin; segundo premio box 217, expositor Gerardo Gutiérrez. Premio Kennel Club Argentino al box 215, expositor Gerardo Gutiérrez.

Raza Sealhyan Terrier

Categoría 44. Premio box 39, expositor Esteban M. Riglos.

Raza Terranova

Categoría 90. Segundo premio box 176, expositor José Albareda; segundo premio box 117, expositor Emilio López.

Categoría 90. Tercer premio box 178, expositor Emilio López.

Raza Galgo Inglés

Campeón hembra, box 49, expositor Esteban M. Riglos.

Premios por categoría.

Categoría 63. Primer premio box 46, expositor Esteban M. Riglos.

Categoría 63. Primer premio box 48, expositor Esteban M. Riglos.

Categoría 63. Primer premio box 49, expositor Esteban M. Riglos; segundo premio box 60, expositor Esteban M. Riglos.

Raza Galgo Inglés

Premios por categorías:

Categoría 63. Primer premio box 153, expositor Lino Pagliardini; segundo premio box 155, expositor Luis Pantano.

Categoría 63. Primero, segundo y tercer premios, boxes 156, 158 y 157, respectivamente, expositora Lydia G. de Mariannini.

Categoría 63. Primero y segundo premios, boxes 161 y 162, respectivamente, expositora Lydia G. de Mariannini.

Raza Japonés

Premios por categorías:

Categoría 115. Primer premio, box 237, expositor Pedro L. Trebucq.

Categoría 115. Primer premio, box 239, expositor Martín Urdániz.

Categoría 115. Primer premio, box 240, expositor Martín Urdániz.

Raza Pointer

Premios por categorías:

Categoría 23. Segundo premio box 84, expositor E. M. Real de Azúa; segundo premio box 85, expositor Jorge Anlauf.

Categoría 23. Segundo premio box 86, expositor E. M. Real de Azúa.

Categoría 23. Segundo premio box 87, expositor E. M. Real de Azúa; tercer premio box 88, expositor José San Martín.

Categoría 23. Primera mención box 89, expositor Mateo Jurela.

Categoría 23. Primer premio box 3, expositor Eduardo M. Luzuriaga.

Categoría 23. Primera mención box 5, expositor Rafael Magnelli Ferrari.

Categoría 23. Tercer premio box 6, expositor Rafael Magnelli Ferrari.

Raza Boule Dogue Français

Categoría 102. Segundo premio box 213, expositora María A. Vda. de Saint Martín; tercer premio box 214, expositor H. Cullen Ayerza.

Raza Galgo Ruso

Categoría 70. Tercer premio box 163, expositor Antonio Dopazo.

Raza Briard

Categoría 75. Primer premio box 165, expositor E. Massini Posse.

Raza Berger de Brie

Categoría 87 bis. Primer premio box 171, expositor Menotti Cattaneo.

Raza Scottish Terrier

Categoría 43. Primer premio box 38, expositora Gladys Baillie de van Deurs.

Categoría 43 (Cachorros machos). Primer premio box 149, expositor Juan Rissi.

Categoría 43 (Cachorros hembras). Primer premio box 150, expositor Juan Rissi.

EL INTERESANTE CONJUNTO DE NOVEDADES EN

SEDAS

Seleccionado por nuestros compradores en París, posee el gusto exquisito que define esencialmente la psicología de la mujer porteña, interpretando también las tendencias modernistas de los geniales creadores de la moda, con las notas más características de su talento y fama.

SE EXHIBEN EN LA PLANTA BAJA DEL ANEXO.

Gath & Chaves

FLORIDA Y CANGALLO - U. T. 33. Avenida 1961

VISITENOS
Hallará mercaderías recién recibidas, amplio surtido y los
PRECIOS MAS BAJOS
VEA nuestras Vidrieras
1
2
3
4
No. 1.-ELEGANTE TRAJE de pura lana, compuesto de Pull-Over con bonitas guardas jacquard de lana y seda y pollera haciendo juego, confección prolija: Colores: vicuña, kashá, arena, bluté, marrón, granate, gris y todo negro. Talles: 44 al 52 . $ 9.90
No. 2.-PULL-OVER para hombre, de pura lana, colores y diseños de moda, ... $ 4.25
No. 3.-PYJAMA en bombasí floreado, gran surtido de colores, confección esmerada. Años: 12 - 16, $ 4.

ROSARIO

EXIGE LA INTENDENCIA PATENTE LOCAL A TODO DUEÑO DE AUTOMOVIL

La medida, que se funda en razones económicas, producirá reacciones y generales perjuicios

CONCEPTO DEL GRAVAMEN

(De nuestra agencia.)

Con el propósito de evitar defraudaciones a la renta, la Intendencia ha dispuesto que se detengan y envíen al corralón municipal los automóviles que aparezcan con chapas de otras localidades viviendo en esta sus propietarios. Tal medida originará serios trastornos a quienes no hayan llenado el requisito de tomar su patente en las oficinas de la municipalidad, pues la estada de los coches en el corralón no ofrece la menor garantía y lo menos que puede ocurrir en tales casos es la pérdida o extravío de accesorios y repuestos que siempre llevan como medida de precaución los automovilistas.

La cuestión no es nueva y los diarios difundieron una tentativa análoga de la Municipalidad de esa capital, debiendo desistirse en razón de las represalias adoptadas por los municipios perjudicados. Tal lo que ocurrirá en ésta si se insiste en el expediente, y en tal caso, las máquinas con patente de Rosario sufrirán toda suerte de intervenciones apenas el conductor transponga los límites geográficos del municipio.

El remedio será así peor que la enfermedad, y extremada la hipótesis, puede llegarse a situaciones de violencia con las comisiones de fomento de los alrededores. Como ya se ha dicho, esta cuestión debe tratar de resolvérsela unificando el precio de las patentes y también reduciéndolas a cantidades admisibles.

Puede decirse en línea general que el criterio sobre esa suerte de gravámenes es anticuado. Reposa sobre la base de que el automóvil es un artículo de lujo, cuando en la actualidad es un medio de trabajo, y no hay, puede decirse, hombre de actividad que no posea la máquina de andar de prisa, ya que le es indispensable para ganar tiempo y abreviar distancias.

Otro aspecto que invita a burlar la ordenanza de patentes de automóvil es la que radica en la clasificación arbitraria del coche según el peso de su chasis y carrocería, aumentándose el precio de aquéllas cuando el coche es más grande. Ello significa un evidente error, pues en el mercado de coches usados los más baratos son los más pesados, en razón de que consumen más esencia y la patente los castiga hasta cifras casi fantásticas, como ocurre con los coches que pesan arriba de dos mil kilogramos, que deben pagar cuatrocientos pesos, mientras en los municipios inmediatos el precio para toda máquina, cualquiera sea su poder y tamaño, es de veinticinco o treinta pesos.

Además, para no abundar en otras muchas consideraciones que surgen de lo expuesto, es difícil que la Municipalidad pueda en todos los casos proceder con entera seguridad, ya que el vecino que luce en su coche una chapa de otro municipio puede tener vinculaciones con ella, ser propietario de tierras y haber constituído domicilio en ese otro punto, con lo que le ampararía un derecho a todas luces indiscutible.

CONFERENCIAS SOBRE ASUNTOS AGRICOLAS

Serán iniciadas hoy por la estación radiotelefónica de la Sociedad de Cerealistas

Como consecuencia de lo dispuesto por el ministro de Agricultura de la Nación, en el sentido de divulgar las prácticas agrícolas, los modernos métodos de trabajo y la urgente necesidad que existe—como un medio de acrecentar la economía nacional—de utilizar las semillas puras de trigo, la agronomía regional de esta ciudad, con jurisdicción en la zona sur de la provincia de Santa Fe, ha resuelto aprovechar el ofrecimiento de la Sociedad Rural de Cerealistas para hacer uso de la "broadcasting" de dicha entidad con tales fines.

En consecuencia, la agronomía regional ha resuelto ofrecer dos veces por semana, los martes y viernes, conferencias radiotelefónicas que estarán siempre a cargo de técnicos oficiales, que versarán sobre asuntos de interés para los productores, y que armonizarán con la época en que dicha enseñanza extensiva se imparta. Tendrán así los agricultores oportunidad de oír frecuentemente la voz técnica que impartirá consejos eficaces y de suma utilidad para el momento en que la misma se propala.

La primera de dichas conferencias del mencionado ciclo la dará hoy a las 12.25 el agrónomo regional, ingeniero Alfredo Parcel, y abarcará el siguiente tema: "Mejoremos la calidad y rendimiento de nuestra producción. Importancia del servicio de fiscalización de semillas que cumple el Ministerio de Agricultura de la Nación".

Un hombre pereció ayer arrollado por un tren

Ayer a las 5 fué encontrado a la altura de la calle Moreno y las vías del Ferrocarril Central Córdoba el cadáver de un hombre que había sido arrollado por un tren. Inmediatamente concurrieron las autoridades de la comisaría 5a., las que procedieron a revisar las ropas de la víctima para tratar de establecer su identidad. En uno de los bolsillos del saco le fué encontrado un nombramiento expedido por la Intendencia Municipal a nombre de Francisco Rapisonda, italiano, de 47 años de edad, para el cargo de capataz de una cuadrilla municipal de limpieza.

Momentos después miembros de la familia de la víctima se hicieron cargo del cadáver, prosiguiendo las autoridades de la comisaría mencionada las averiguaciones para establecer la forma en que ocurrió el hecho.

Fué detenido el autor de la muerte del agente Pérez

Después de una rápida pesquisa, ayer en las últimas horas de la tarde quedó completamente esclarecido el homicidio del que resultó muerto el agente Pedro Julio Pérez, hecho ocurrido en la forma que informamos en la edición de ayer.

Resultó ser el matador de Pérez el ex agente de policía Augusto Segers, argentino, de 28 años de edad, quien descerrajó varios tiros de revólver contra la víctima al tratar ésta de proceder a la detención de los causantes del grave desorden producido en la casa de inquilinato situada en la intersección de las calles Londres y Viena, jurisdicción de la comisaría del barrio Roque Sáenz Peña.

Un ex diputado nacional socialista dió una conferencia

Auspiciada por el Partido Socialista, dió anoche una conferencia ante un numeroso grupo de simpatizantes el ex diputado nacional por el Partido Socialista Dr. Enrique Dickmann.

La conferencia fué muy interesante y versó sobre "Formas y fondo del gobierno democrático".

Proyéctase la construcción de un hospital antivenéreo

Será presentado esta tarde a resolución del Concejo Deliberante un despacho de la comisión de Obras Públicas, por el cual se dispone que el Departamento Ejecutivo proceda a la preparación de planos y presupuestos para la construcción de un hospital antivenéreo, con capacidad para cien camas.

Este nosocomio sería construído sobre los terrenos donados por la sucesión del Dr. Martín de Alzaga, situados entre las calles Chubut, Pampa, Guatemala y Méjico.

Ayer hubo un principio de incendio en un comercio

A las 11.20 en el negocio de comestibles y bebidas que Ramón Cedella Vila posee en la calle San Juan 1998 se produjo un principio de incendio. Concurrió inmediatamente una dotación del cuerpo de bomberos atacando el fuego con dos líneas de mangueras. La labor de éstos se prolongó por breves minutos hasta lograr la extinción total del incedio.

El propietario avaluó las pérdidas causadas por el fuego y el agua arrojada sobre los comestibles en la suma de 2000 pesos. El comercio estaba asegurado en la suma de 10.000 pesos. Las autoridades de la comisaría 8a., que tomaron la debida intervención, procedieron a la detención de Vila para aclarar las causas del siniestro.

Hoy se efectuará la visita ordinaria a las cárceles

Hoy se efectuará la primera visita del año a los institutos carcelarios por una comisión de magistrados. Estos saldrán del Palacio de Justicia dirigiéndose primeramente a la Alcaidía Policial, luego a la Cárcel Penitenciaria, Asilo del Buen Pastor, Reformatorio de Menores y sala de presos de los hospitales.

Repavimentación de la avenida Oroño

Ayer por la tarde en la Intendencia Municipal se firmó la escritura con la compañía Santafecina de Inmuebles y Construcciones, que de conformidad con el resultado de la licitación pública efectuada resultó favorecida para la repavimentación con asfalto de la avenida Oroño, desde Montevideo hasta Rivadavia.

Los trabajos de referencia deberán realizarse dentro de los treinta días de haberse firmado la escritura. La obra importa la suma de 725.000 pesos.

BUENOS AIRES

EN EL CAMINO A LUJAN CERCA DE ITUZAINGO AYER OCURRIO UN ACCIDENTE

En una curva volcó un automóvil, cuyos ocupantes —heridos según se supone— han desaparecido

CHAPA DE MAR DEL PLATA

MORON, 19.—Esta madrugada, en una curva del camino a Luján, entre Ituzaingó y Castelar, partido de Morón, volcó con toda violencia un automóvil particular, chapa 2113 de Mar del Plata. Fué tan violento el viraje que el automóvil, levantado en su parte delantera, quedó apoyado sobre un armazón que se utiliza para colocar avisos de propaganda. Los parabrisas quedaron rotos y el volante doblado contra el asiento, por lo que se supone que su conductor debió resultar apretado, pues, además, cerca de una zanja situada en uno de los bordes del camino, se nota un gran charco de sangre.

Se presume que si hubo víctimas o heridos éstos fueron transportados inmediatamente para su curación a esa capital, por medio de otro automóvil.

El accidente ocurrió en la madrugada de hoy, pero nada se supo hasta las 6, en que un agente del personal de la comisaría de Ituzaingó encontró el automóvil en la situación arriba mencionada.

LOMAS DE ZAMORA

Fué agredido un oficial de policía

LOMAS DE ZAMORA, 19.— El oficial de policía D. Juan Antonio Iyay, mientras realizaba una recorrida por Villa Turdera, vió frente al número 792 de la calle Nueve de Julio a un individuo que tiene recomendada la captura, por estar acusado del hurto de una bicicleta a D. Guillermo White.

Yyay le dió orden de detención pero el acusado desacató y después de una lucha a brazo partido, presenciada por algunos vecinos, logró zafarse, haciendo entonces un disparo de revólver contra el oficial, que no dió en el blanco.

En seguida desapareció, no habiendo sido posible dar con su paradero.

Asambleas sociales

LOMAS DE ZAMORA, 19. — La asamblea que debió efectuar la Sociedad Popular de Educación no pudo realizarse por falta de número, resolviéndose citar nuevamente para el 29 del actual a las 10, en su local de la calle Sáenz 229.

—Bajo la presidencia del titular don Horacio Godoy se reunió la comisión directiva de la Asociación Patria, cooperadora de la escuela No. 8 del distrito.

Fueron aprobados el balance y rendición de cuentas del ejercicio anterior; se acordó proveer de un astabandera al establecimiento y hacer colocar pedregullo en el patio de recreo de los alumnos; ordenar la reparación de dos bancas deterioradas y distribuir chocolatines y golosinas a los alumnos, en ocasión del próximo aniversario patrio.

Pago del magisterio

LOMAS DE ZAMORA, 19.— En el Consejo Escolar se inició esta mañana el pago de los sueldos de maestros correspondientes al mes de abril último. Mañana continuará la operación y se abonarán también los alquileres de casas ocupadas por escuelas.

Subcomisario en disponibilidad

LOMAS DE ZAMORA, 19.—Por disposición de la Jefatura de Policía, el subcomisario de Temperley, D. L. Maffei, ha sido pasado a disponibilidad. En su reemplazo fué nombrado el subcomisario Arturo Miels.

Colocación de focos de alumbrado

LOMAS DE ZAMORA, 19.—Se ordenó a la compañía de electricidad de la provincia de Buenos Aires la colocación de focos de alumbrado en: Jacinto Rosso y Garay, General Acha e Ignacio Warnes, Florencio Varela y Avalos, Albarracín y Sin Nombre y Martín de Alzaga y Sin Nombre.

Sociales

LOMAS DE ZAMORA, 19. — Los amigos de D. Rolando Soracco le harán objeto de una demostración, consistente en un almuerzo que se servirá el 25 del actual en el Club Social Buchardo.

—Ha sido formalizado el compromiso matrimonial de la Srta. Marta E. Meyer con D. Eduardo M. Echavarría.

—Da. Luisa Ochandio de Aguerregaray reunió a sus amistades celebrando su cumpleaños, lo que dió motivo a la realización de una interesante fiesta.

Asistieron las familias de: Magaldi, Padilla, Vicuña, Estéves, Alvarez, Soriano, Landerretche, Rosa, Donado, Aguerregaray, etc.

—No obstante los contornos de intimidad con que se anunció, tuvo importantes proporciones la reunión que ofreció en su domicilio la Srta. Nélida Caride Otamendi, celebrando su cumpleaños, concurriendo numerosas y caracterizadas familias de nuestra sociedad.

—En ocasión del cumpleaños de la niña María Martina Casalins se efectuó una fiesta en la residencia de sus padres.

—Se realizó el homenaje organizado a la memoria de la Srta. María Angelina Galíndez, por las que fueron sus compañeras de estudios del Colegio de la Inmaculada Concepción. A las 8.30 se ofició una misa en su memoria en la capilla del establecimiento y a las 10.30, se congregaron las alumnas, la familia de la extinta y las amigas, ante la tumba que guarda sus restos, en el cementerio local.

Fué descubierta una pequeña placa de plata, con una leyenda alusiva y se colocó una palma de flores, circunstancia en la que hizo uso de la palabra la Srta. Raquel Dardignac en nombre de sus compañeras, pronunciando una sentida oración fúnebre.

—En la iglesia de Nuestra Señora de la Paz, ante numerosa concurrencia, se ofició a las 10 una misa en sufragio de la Srta. Genoveva Delboy.

QUILMES

Recibió diversas donaciones el Hospital Vecinal

QUILMES, 19. — La Sociedad de Beneficencia del Hospital Vecinal, que preside D. W. Allison Bell, ha recibido durante los meses de marzo y abril las siguientes donaciones en favor del nosocomio: festival deportivo realizado por el personal de la Cervecería Argentina Quilmes, 5854,20 pesos; Cristalerías Rigolleau, 1000; personal de servicio de fiestas de la Cervecería Argentina Quilmes, 275,15; Unión Corredores de Comercio, 65,80; varios, 9; total, 7204,15 pesos.

Igualmente recibió la comisión otros donativos en artículos alimenticios, muebles, materiales de construcción, ropa y objetos útiles de establecimientos industriales, comerciantes y particulares.

Muchas deficiencias edilicias se observan en diversas zonas

BERNAL, 19. — Vecinos de diversas zonas reclaman insistentemente la adopción de medidas tendientes a subsanar innumerables deficiencias que se observan en esta población, tales como que la cuadrilla de la delegación municipal realice un trabajo que sea equitativo para todos los radios; que se obligue al propietario del terreno sito en Ameghino y Pringles a reconstruir su verja y arreglar la vereda; que se ubiquen convenientemente las mesas de la feria de la calle Pringles, a fin de que no entorpezcan el tráfico; se proceda a la colocación de focos eléctricos en las calles Belgrano, entre Alem y Cerrito; Alem, entre San Martín y Belgrano, y Ameghino, entre San Martín y Pringles; ligeros arreglos en las calles pavimentadas Nueve de Julio, Belgrano, Veinticinco de Mayo y Avellaneda, pues la repavimentación reiterada tardará en hacerse; que se reconstruya el paso de piedra en la esquina de Cabral y Nueve de Julio y se ilumine convenientemente la avenida Dardo Rocha; se hagan desmontes en las calles Cabral y Yapeyú, esquina Avellaneda y se evite la existencia de animales sueltos por las calles.

HUBO EN SAN ISIDRO UNA COLISION ENTRE DOS AUTOMOVILES

Uno de ellos después chocó contra una columna del alumbrado, quedando casi destruído

SAN ISIDRO, 19.—Anoche a las 22.30 el automóvil particular chapa 1313, de Morón, manejado por su propietario, D. José Vidal, que se dirigía a Tigre por la calle Veinticinco de Mayo, de ésta, al desembocar en la de Nueve de Julio, a excesiva velocidad, chocó con el automóvil 1139, de San Isidro, guiado por D. Rafael Calónico.

Después de la colisión el automóvil de Vidal desvió su marcha y se precipitó con violencia sobre una columna del alumbrado, quedando semidestruído. El vecino Pedro Horacio Vicenzetti, que estaba estacionado en las inmediaciones, sufrió una herida cortante, de carácter leve, en la ceja izquierda, debido a un pedazo de vidrio que saltó del automóvil estrellado.

El coche conducido por Calónico sufrió desperfectos de poca consideración.

La comisaría local instruye el sumario de práctica.

BUENOS AIRES

HUBO FILTRACIONES EN EL COBRO DE PATENTES DE RODADOS EN SAN MARTIN

Fueron entregadas chapas para automóviles sin que el importe ingresara a Tesorería

INVESTIGACION POLICIAL

SAN MARTIN, 19.—Han sido descubiertas diversas irregularidades cometidas durante el año pasado en la expedición de patentes municipales de automóviles. El inspector general denunció al jefe del Departamento Ejecutivo que, habiendo cotejado el libro de patentes de automóviles particulares y de alquiler con los ingresos efectuados en tesorería durante el año 1929, comprobó que figuran diversas patentes expedidas sin haber ingresado su importe en caja.

En vista de esta denuncia, el intendente municipal ordenó que se levantara un sumario y pidió a la policía la detención de los automóviles a que se refiere el hecho descubierto.

"Esta orden—dice el oficio pasado a la policía—ha sido dictada con motivo de no constar en los libros de esta intendencia que dichas patentes hayan sido abonadas, por lo que se presume una substracción de chapas".

Después de la detención de varios de estos automóviles y de las declaraciones prestadas por algunos poseedores de dichas chapas, pasó el asunto a dictamen del asesor letrado municipal, quien se expidió declarando que corresponde gestionar el pago de las patentes expedidas, por la vía judicial si fuere necesario, y agrega: "Tanto más cuanto que varios de los que las usan confiesan espontáneamente que no las han abonado, y que los que pretenden que lo han hecho dicen haberlo efectuado a terceras personas no autorizadas para el cobro, agregando que no tienen documento probatorio de ello.

D. EMILIO J. FIGINI

Fueron inhumados sus restos

SAN MARTIN, 19.—Ha sido profundamente lamentado el fallecimiento de D. Emilio J. Figini, antiguo y caracterizado vecino, que por sus condiciones de carácter se había granjeado numerosas simpatías.

El extinto había desempeñado hasta el año pasado el cargo de secretario del Concejo Deliberante y deja su nombre ligado a una obra de provecho para el partido: el digesto municipal, que aquél preparó por resolución del cuerpo.

La inhumación de sus restos, verificada en el cementerio local, previo responso en la iglesia, dió motivo a una sentida manifestación de duelo. Estuvieron presentes, entre otras autoridades locales, el intendente municipal, D. Angel Bonifacini, hermano político del extinto; su secretario, don Oscar Gil Navarro; el presidente del Concejo Deliberante, D. Juan B. Anchordoqui, y el secretario, D. Daniel O. Salguero; el presidente del Consejo Escolar, D. Francisco Santos Rubio, y el secretario, D. Armando Bonifacini; el diputado D. Pascual Pastorino; el juez de paz, Francisco Larrosa; los ex intendentes municipales Sres. Lisandro Medina y Santiago Bonifacini y numeroso cortejo.

En nombre del comité radical Leandro N. Alem, al cual perteneció el extinto, pronunció una sentida oración fúnebre el secretario general, don Francisco Cerminaro.

BANFIELD

Tiene deficiencias el actual servicio de ómnibus

BANFIELD, 19. — Los pasajeros que utilizan los servicios de ómnibus sufren frecuentes confusiones y se originan las consiguientes protestas, a causa de que gran parte de esos vehículos no indican claramente su destino. Convendría que la Municipalidad ordenara la numeración de las líneas y colocación de tablillas en sitios bien visibles.

También debe señalarse que persiste el desaseo y falta de higiene de los coches, y que los recorridos se alteran caprichosamente por los conductores.

Labor de la sala de auxilios Dr. Manuel Ricci

BANFIELD, 19. — El Dr. Homero R. Saltalamacchia, director de la sala de primeros auxilios Dr. Manuel Ricci, ha dado a conocer el movimiento habido en la institución durante el mes de abril último y que es el siguiente:

Enfermos atendidos: en la sala 213, a domicilio y en la vía pública 104 curaciones efectuadas 739, extracciones de muelas 36, vacunas 213, inyecciones de antitoxina, tetánicas, 24 y diftéricas 15.

Ha mejorado el servicio de vigilancia policial

BANFIELD, 19. — Comienza a renacer la tranquilidad en este vecindario por efecto de las medidas tomadas por la policía, tendientes a evitar la consumación de hechos delictuosos.

Hemos podido notar la actividad que despliega el personal, a cuyo frente se halla el comisario D. Leopoldo J. Barbé, quien ha dictado, aparte de las disposiciones para la vigilancia callejera, otras de orden interno, con el fin de mejorar todos los servicios.

Con respecto al juego, la acción policial parece haber resultado eficaz en el día de ayer; por lo menos no se notó movimiento en los alrededores de los locales que el público sindicaba como de "quinieleros" y "redobloneros".

Organiza una fiesta el Club Defensores de Banfield

BANFIELD, 19. — La comisión del Club Social y Deportivo Defensores de Banfield, que ha comenzado los trabajos tendientes a asegurar el mayor lucimiento de la fiesta que realizará el 15 de junio próximo, ha resuelto destinar el 10 por ciento del producto de los espectáculos que efectúe a beneficio del Hospital Luisa G. de Gandulfo.

Realizáronse actos en honor de la Virgen de Luján

BANFIELD, 19. — En honor de la Virgen de Luján se efectuaron en el santuario de la Sagrada Familia brillantes ceremonias con la concurrencia de numerosos fieles. El acto principal tuvo efecto a las 10 con misa solemne, sermón de circunstancias a cargo del Pbro. Rafael Cabo Montilla, procesión por el interior del tem-

La Oportunidad de HOY

TWEED WORTH DE PURA LANA, última expresión de la moda para trajes tailleur y tapados, gran surtido en estilos de reciente creación, ancho 140 ctms., el metro $ 10.50 y . . $ 8.50

REGIO ZENANAH IMPRIME en lana y seda, recién recibido, con vistosos y originales dibujos sobre tonos de alta moda, indicado para kimonos y batones, ancho 100 centímetros, el metro pesos 19.50 y . . . $ 14.50

CREPE SATIN IMPRIME pura seda, souple y brillante, estampados originales de reciente creación, indicados para trajes de calle o soirée, ancho 100 ctms., el metro $ 9.80 y . . . . $ 8.90

VOILE MOUSSELINE IMPRIME pura seda, ancho 100 ctms., tejido muy souple y de gran actualidad, extensa variedad en diseños de última creación, indicado para vestidos de calles o soirée, el metro $ 7.90 y . . . $ 5.90

NUNCA SE HA OFRECIDO UN BATON DE TAN RICA CALIDAD A UN PRECIO TAN BAJO

ELEGANTE BATON EN JERSEY DE PURA LANA, modelo como el dibujo, con guardas aplicadas de la misma tela en tonos opuestos bien combinados, exclusivamente para nuestra Casa, artículo de abrigo y excelente resultado, variedad en preciosos colores de última moda y en negro todo liso, talles del 42 al 54, SOLAMENTE PARA HOY . $ 14.50

ADHEMAR
GANGALLO y SUIPACHA

SI QUIERE QUE SUS HIJOS SE CRIEN SANOS

reemplace el azúcar en sus alimentos por la

MIEL DE ABEJAS

pura, procedente del apiario de nEstablecimiento "La Granja Peluffo", en Haedo, que cuenta con más de 300 colmenas.

Pídanos datos y precios

S. A. Vicente Peluffo y Cía.

Semillas - Plantas - Alsina 623

Harrods
PRESENTA

Ropa interior de abrigo

EN el Departamento de Bonetería, primer piso, las señoras hallarán un amplio conjunto de prendas de calidad, prolijamente manufacturadas, y cuyos *precios son de una conveniencia indiscutible.*

Las señoras deben recordar que todos los salones Harrods pueden ser recorridos libremente, y que, además, ofrecen el máximum de confort. :: ::

CULOTTE, en algodón, fabricación francesa, de la mejor procedencia; en colores rosa o blanco. Para talles del 44 al 52 ..... $ 1.25

CAMISETA de lana, fabricación francesa, de calidad superior, abrigada y de excelente resultado; en todos los talles. Con medias mangas, $ 3.95; mangas largas, con o sin cartera, $ 4.25; forma ópera o sin mangas ..... $ 2.95

CAMISETA, en algodón punto tricot, fabricación suiza, de tacto suave y excelente duración; medio abierta con cartera o cerrada; mangas largas; en todos los talles ..... $ 3.25

CALZÓN de lana, fabricación francesa, liviano y de gran abrigo, con refuerzo en entrepiernas; en todos los talles ..... $ 3.50

RODILLERAS de lana, fabricación inglesa, de gran abrigo y excelente resultado; en todas las medidas $ 3.90

COMBINACIÓN, en algodón punto tricot, fabricación suiza, práctica y muy abrigada; forma ópera; en todos los talles ..... $ 4.90

COMBINACION-ENAGUA, en lana y seda, fabricación francesa, muy recomendable; en colores rosa, celeste o blanco. Para talles del 44 al 50 .... $ 5.75

CALZÓN, en jersey de lana, fabricación francesa, con elástico en la cintura y piernas o terminado a côté en las piernas; en todos los talles .... $ 6.25

CAMISETA, en jersey de lana, abrigada y de gran aceptación; en todos los talles; medio abierta o toda abierta, con mangas largas ..... $ 7.90

CAMISETA, en jersey de lana, fabricación inglesa, de gran abrigo y excelente duración; mangas largas y con cartera; en todos los talles ..... $ 11.90

COMBINACIÓN de la misma calidad, con mangas ..... $ 17.50

Harrods

Florida, 877 - U. T. 31 (Retiro) 4901

TOS, GRIPPE, CATARRO
BRONQUITIS CRONICA
desaparecen con el

JARABE FAMEL
EL ANTISEPTICO MAS PODEROSO DE LOS BRONQUIOS
Adoptado por todos los Hospitales - 30 Años de Exito.

Universalmente consagrado como el mejor remedio para el tratamiento de las afecciones pulmonares, esta preparación compuesta de principios esencialmente tónicos, es la que Vd. necesita para curarse definitivamente. De acción enérgica y efecto seguro, no hay *Catarro, Tos, Bronquitis,* etc., que no ceda ante su racional tratamiento.

Sabor agradable. Efectos estables y seguros. Acción inofensiva.

EN TODAS LAS FARMACIAS

Insustituible en el tratamiento de la TUBERCULOSIS

CIUDAD DE BAHIA BLANCA

Desde el puerto de Ingeniero White se iniciará el 26 del actual un servicio de cabotaje con los puertos del Sur

Saldrá de la Capital Federal el transporte nacional Chaco, con el que comenzará el tráfico, y luego se agregará a ese mismo recorrido el Pampa

LOS ORGANIZA LA DIRECCION DE TRANSPORTES

BAHIA BLANCA, 19. — El Centro de Importadores, institución que viene desarrollando una activa gestión para que se establezca un servicio de navegación de cabotaje entre Bahía Blanca y los puertos del Sur, se ha dirigido a la Dirección de Transportes, con asiento en la Capital Federal, para solicitarle informes sobre el servicio que ha resuelto establecer el gobierno nacional.

El jefe de esta repartición, capitán de fragata Francisco Bengolea, ha contestado que ese servicio será iniciado por el transporte Chaco, el cual saldrá, para realizar este viaje, de la Capital Federal el 21 del corriente. El Chaco hará escala en Puerto Ingeniero White, habiéndose fijado como fecha de salida de este puerto para el Sur el día 26 del corriente.

Por el momento sólo navegará afectado a ese servicio el transporte mencionado, debiendo incorporarse, probablemente dentro de cuatro meses, el transporte Pampa, y ambos serán los únicos buques que harán el servicio regular a los puertos indicados.

Las operaciones de carga y descarga se efectuarán en el puerto comercial de Ingeniero White hasta tanto sea habilitado un puerto nacional. Los transportes aceptarán en su viaje de regreso solamente frutos del país como carga, que embarcarán en los distintos puertos de escala y en la medida que les permita sus bodegas.

El servicio de referencia, en lo que respecta a cargas y viajeros particulares, será atendido en Bahía Blanca por un representante de la Dirección de Transportes.

—La comisión directiva del Centro de Importadores ha resuelto convocar al comercio mayorista a una sesión que se celebrará el 21 del corriente en el salón de actos públicos del diario "La Nueva Provincia", para exponer los beneficios que reportará el servicio de transportes entre nuestro puerto y los de la costa del Sur. Asimismo se expondrá en esa sesión un plan de propaganda para intensificar el comercio con aquella zona.

plo y bendición con el Santísimo Sacramento.

—La comisión de las Hijas de María del Colegio de Nuestra Señora de Lourdes, de cuya congregación es director espiritual el Pbro. Juan B. Vicrano, ha quedado constituida por las siguientes Srtas.: Guillermina Jacard, presidenta; María Morchio, vicepresidenta; María Elena Vicuña, secretaria; María Matilde Putzeys, prosecretaria; Melaine Putzeys, tesorera; Leonilda Morchio, camarera; Aldemara Scalessi, enfermera, y vocales, Concepción Fontenla, Susana Pérez, Dora Jacard, María Pradolini y Ana Coppola.

Fué denunciado un robo

BANFIELD, 19. — El vecino D. Pedro Luis Ambrosini denunció que en la tarde de ayer, mientras se hallaba ausente de su domicilio, le fueron robados títulos de la deuda interna consolidada de la provincia por valor de 9500 pesos. La policía practica activas diligencias para dar con los autores del robo.

ADROGUE

Fué celebrada la festividad de la Virgen de Luján

ADROGUE, 19.—Celebrando la festividad de la Virgen de Luján, en la iglesia de San Gabriel Arcángel se ofició una misa cantada por un coro femenino, del que participaron las señoritas Coralí Lapeyrousse, Delia Portela Lagos, Magdalena Onés, Margarita Mellone, Flora Hunter, Carolina Silva y María Elena Grampes. Como solista actuó la Srta. Amelia Talentón. Acompañó en el armonio la señorita María Luisa Caranj.

Quedó constituída la comisión del censo ganadero

ADROGUE, 19. — Se constituyó la comisión local del censo ganadero nacional en la siguiente forma: Presidente, Martín González; secretario, Atilio M. Cucchi; vocales, Ramona C. de Bejarano López, Abrahán P. Correa, José Castaño, Juan Legris, Julián Delguy, Juan José Grossa y Juan B. Lacaze.

SAN FERNANDO

Pago de haberes al magisterio

SAN FERNANDO, 19. — En el local del Consejo Escolar mañana de 9 a 12 y de 14 a 16 se abonarán los haberes al magisterio de este distrito, alquileres y gastos del personal, por el mes de abril pasado.

Fallecimiento

SAN FERNANDO, 19. — A la edad de 76 años ha dejado de existir don Antonio Durante, vecino que gozaba de la estimación general, y cuya desaparición ha sido muy lamentada.

Sus restos fueron inhumados en el cementerio local ante numerosa concurrencia.

Enlace

HENDERSON, 19. — Pasado mañana miércoles será consagrado en esta localidad el enlace de la señorita Sara Montañana con D. Gilberto Ventós, ambos extensamente vinculados a la sociedad de ésta.

Actuarán de testigos en el acto matrimonial don Enrique Thomas, en representación de la novia, y D. Sandalio Bónafina, por parte del novio.

Dadas las simpatías con que cuentan los contrayentes, el acto de la consagración de la boda motivará una destacada reunión.

En breve se iniciará la construcción de desagües en General Rodríguez

GENERAL RODRIGUEZ, 19.—Han llegado los ingenieros designados por el Ministerio de Obras Públicas de la provincia, quienes planearán sobre el terreno los trabajos pertinentes, a fin de realizar los desagües de la zona urbana y suburbana.

Calcúlanse los trabajos que deberán realizarse en unos cincuenta mil pesos, aproximadamente, por tener que hacer un entubamiento, lo que garantizará la duración de la obra.

Conferencias

ZARATE, 19.—En el local del Circulo Popular de Cultura, y patrocinada por esta institución, realizóse una conferencia pública a cargo del profesor D. Jacinto V. Cavenaghi, que disertó en forma interesante sobre el tema "Antecedentes y hechos determinantes de la Revolución de Mayo". El maestro normal D. Roberto R. Melgar recitó luego poesías de las que es autor. Ambos fueron muy aplaudidos.

—El 21 a las 18, en los salones altos de la Sociedad Italiana, disertará el Dr. Martín L. Becerra sobre el tema "El factor económico en la Revolución de Mayo". Participarán en dicho acto las masas corales de la Escuela Normal de Campana, que interpretarán varios números de canto, y la señorita Clelia Brivio recitará "Salomé", de Eugenio de Castro.

GUANTES CARTERAS Y MEDIAS

Cualquiera que sea el modelo, la calidad y el precio que busque Vd. en estos artículos, puede tener la plena seguridad que nuestros surtidos le simplificarán la elección.

Tal, es la variedad de maravillas que ellos encierran.

CONOZCALAS VD.

Moderno **SOBRE** de fino cuero "Box-Calf" colores novedosos, con división interior, espejo y monedero, tamaño 30 por 13 centímetros, a . . . . $ **5.50**

Elegante **SOBRE** de moda, en fino cuero "Mutton" colores de rigurosa actualidad, con vistosa aplicación, tamaño 17 x 11 centímetros, espejo y monedero, a . . $ **2.60**

GUANTES MOSQUETERO, de piel de Suecia, lavables, muy souples, en los colores de rigurosa moda y negro. El par a . . . . . $ **7.90**

Medias de rica SEDA NATURAL, marca "San Martín", caña muy alta, cuchilla de fantasía y en los colores más modernos. El par a . . . . . $ **3.90**

MEDIAS de SEDA NATURAL, marca "San Martín", con cuchilla calada, y en todos los colores de moda, resultado garantido. El par a . . . $ **1.90**

La misma sin cuchilla. El par a . . . . . $ **1.80**

Cambiamos toda media que se rompa, antes de ser lavada

TIENDA **San Martín**

MAIPÚ CANGALLO y Dnal. NORTE

MEDIO SIGLO ATRAS

La celebración del centenario de Rivadavia

Como San Martín, el más grande de los argentinos de todas las épocas, Rivadavia, el más grande hombre civil de la tierra de los argentinos, según el decir de Mitre, murió en el destierro y el olvido.

Después de haber ocupado funciones de gobierno como secretario del Triunvirato y miembro del mismo, como ministro y gobernador delegado en la provincia de Buenos Aires, y finalmente como primer presidente de la República; después de haber servido a su patria sin desmayos, aun en los momentos más nebulosos y difíciles, como cuando tuvo que representarla en el exterior en medio de fatales incertidumbres sobre la suerte de la revolución y aun sobre el estado de los negocios públicos, cuyo desarrollo ignoraba por la dificultad de las comunicaciones y la falta de noticias durante meses y meses; después de una vida íntegramente consagrada al bien, sin que jamás, en el transcurso de ella, hiciera daño ni persiguiera a nadie, desterrado de su país, que era presa de la tiranía y la mazorca, Rivadavia murió tras largo peregrinaje, en tierras remotas, estableciendo en su testamento que no quería que sus cenizas fueran traídas ni a Buenos Aires ni a Montevideo, de donde también fué desterrado a consecuencia de las luchas civiles, de que fué ilustre víctima.

El largo infortunio de su vida y el penoso destierro, que duró quince años, le inspiraron esa cláusula testamentaria, en que sería injusto ver otra cosa que su repudio al estado

escandaloso en que las fuerzas inorgánicas sumieron al Río de la Plata. Nadie sirvió a su patria con más acendrado amor y con un propósito más puro de contribuir al progreso y a la civilización. Por ser un hombre civilizado, por haber amado así a su patria, fué perseguido y execrado. Con un criterio puramente histórico, habría que convenir en que ello era lógico y fatal. Quizá él lo comprendió mejor que nadie. Pero a su repugnancia por la tiranía y la opresión no podía dejar de unirse en su ánimo la inmensa amargura de ver no sólo que no era comprendido por los más, sino que moría sin que se abriera paso a su patria el pensamiento puro de quienes la hicieron independiente e intentaron ponerla a la altura de los primeros pueblos de la tierra.

Así murió Rivadavia en Cádiz el 2 de septiembre de 1845. El hombre que alzó el patíbulo en la Plaza de la Victoria en 1812 para ahogar en sangre la única reacción española que aquí se intentó después del drama de Cruz Alta fué a buscar en tierra española el último asilo; fué España el lugar elegido por él para despedirse para siempre de este mundo.

Cuando cayó la tiranía argentina y tornaron a la patria los hombres que fueron sus discípulos en la obra de la organización nacional, volvieron sus restos a la patria. Ya no era ésa la patria que él no quiso que albergara sus cenizas. Estaba otra vez en el camino de la civilización.

En 1880 se cumplía el centenario de su nacimiento. Fué celebrada esa fecha con unción por todo el pueblo argentino. Fué como un acto de contrición. Para el que había sufrido la ingratitud se hacía necesario un gran acto de reparación. Así lo sintieron todas las clases sociales. Así lo sintió el gobierno de la República, todo lo que tenía el país de representativo, y el pueblo en masa, en torno de su recuerdo y de la grande obra realizada por él, elevó su espíritu hacia los grandes ideales que fueron el credo de su vida ejemplar. Esa vida tiene la unidad de una tragedia. Para que nada faltara en ella, la Fatalidad, como en la tragedia griega, vivió escondida a su lado. Y hasta en las circunstancias de su muerte hay como una alegoría. Representaba Rivadavia el espíritu de la civilización. Por eso murió muy lejos, porque la civilización estaba lejos de aquí. Y volvió luego bajo un nimbo de gloria, cuando la civilización argentina pudo salir a recibirlo al fin.

La crónica de lo que fué su glorificación el día de su centenario llenaría muchas y muchas páginas de este diario. No cabe sino resumir los puntos más fundamentales de aquella celebración. Helos aquí:

Una modesta asociación formada en la parroquia de San Nicolás para el sostenimiento de una biblioteca, como lo consignó con justicia el doctor Enrique S. Quintana, promovió los festejos a iniciativa de D. Arturo Castaño y los Dres. Benjamín C. González y Alberto Posse. La Asociación Bernardino Rivadavia, que sostiene la Biblioteca Popular del Municipio, y cuya obra permanente de cultura es como la expresión del alma de Rivadavia, formó la comisión directiva del centenario, constituída por los generales Bartolomé Mitre y Domingo F. Sarmiento y los Dres. Guillermo Rawson, Vicente F. López, Andrés Lamas, Juan B. Alberdi, Carlos Tejedor, Nicolás Avellaneda, Bernardo de Irigoyen, Manuel Quintana, Luis Sáenz Peña, José C. Paz y otras personalidades del mismo nivel intelectual y moral. De esa comisión, de la que formaban parte los tres primeros presidentes de la república unificada y dos personalidades que lo fueron después, sólo viven hoy el Dr. Juan Carballido y el Dr. Eduardo Holmberg.

El día del centenario se realizó, ante todo, un Tedéum en la Catedral. A las 10.30 se hallaban formados de gala frente a la iglesia metropolitana la compañía de cadetes del Colegio Militar, la de aspirantes de marina y los batallones 1 y 2 de línea. Los cadetes llevaban la gloriosa bandera de los Andes y los aspirantes de marina la bandera de los Pozos, regalada al almirante Brown por su defensa el 11 de junio de 1826 contra la escuadra imperial. La ceremonia religiosa fué consagrada en el altar mayor por el arzobispo monseñor Federico Aneiros, y asistieron a ella todas las autoridades provinciales y municipales, los miembros de la comisión y la mejor sociedad de Buenos Aires.

Terminado el Tedéum se procedió a la colocación de la piedra fundamental de la estatua de Rivadavia en la intersección de las calle Rivadavia y Victoria, ante un público tan numeroso que desbordaba en la plaza. Abrió el acto el Dr. Videla Dorna, presidente de la Municipalidad. En su discurso hizo un resumen justiciero de la obra realizada por el prócer. En algunos de sus párrafos dijo: "Bernardino Rivadavia fundó el sistema representativo de gobierno, estableciendo el sufragio universal. Dió un impulso extraordinario a la instrucción y educación pública, fundando escuelas, bibliotecas, el Departamento de Ingenieros, haciendo venir de Europa profesores eminentes, enviando jóvenes a educarse a Europa, estableciendo premios para el cultivo de las bellas letras, decretando la erección de la Universidad. Reformó los monasterios, edificó iglesias en la campaña, fundó la Sociedad de Beneficencia, organizó la Casa de Expósitos, edificó las cámaras legislativas, presentó el proyecto de ley de olvido, prohibió el comercio de esclavos, echó las bases de la libertad comercial, propendió a la mejora de la raza de animales, fundó el Registro Oficial, el Registro Estadístico, el Archivo, estableció la jerarquía policial, dió aire y luz a nuestras calles, aseguró la salud y la energía del pueblo, dictó reglas generales de seguridad en las construcciones y de belleza arquitectónica. Bernardino Rivadavia ha establecido, por consiguiente, las bases fundamentales de nuestra libertad y de nuestra futura grandeza."

Habló a continuación el propio presidente de la República, Dr. Nicolás Avellaneda. Su oratoria estaba revestida de una singular belleza de forma. Pero el Dr. Avellaneda tenía, además de esa elegancia en su decir, una nobleza de expresión, una dignidad y una rotundez tales que puede y debe ser señalado como un ejemplo. Así deberían hablar siempre los presidentes argentinos. Así hablaron sus antecesores y algunos de los que vinieron después. Su oración en honor del prócer no es posible citarla parcialmente sin hacerla desmerecer. Empero, he aquí algunos de sus párrafos:

"D. Bernardino Rivadavia era solemne en sus maneras, majestuoso en su pensamiento, y la tristeza fué el estado habitual de su espíritu. Hizo el bien y recibió por recompensa el oprobio. Tuvo por único amor la patria, y murió proscripto. La tristeza, he ahí la ley de su vida en sus diversas fases: tormentosa en la juventud, cuando ensayaba todos los caminos, debatiéndose entre su ambición grande y sus medios de acción pequeños, y después silenciosa e implacable, inscripta en su alma como aquella sentencia del dolor en que se dice adiós a toda esperanza."

Tales son los párrafos iniciales. Después de hacer el estudio del grande hombre y de aludir a su formación mental y a su obra, pronunció los párrafos finales, que son los siguientes: "Estamos en presencia de D. Bernardino Rivadavia los que constituímos su posteridad, en el sentido que daba a esta palabra el poeta romano — "exco magna proles" — es decir, lo que ha salido de la obra de sus manos. Está aquí el pueblo de su nacimiento, que ostenta como un orgullo el renombre del más ilustre de sus hijos. Está aquí la Nación Argentina tal como él la concibió, la organizó y la amó, unida y libre. Estamos aquí los representantes del gobierno que él ennobleció, ennobleciendo a los cambios de la opinión y a las vicisitudes de la fortuna el respeto de sí mismo, y para dar a la escena histórica las vibraciones más profundas del sentimiento humano, están por fin aquí las madres de dos generaciones, que mediante los beneficios de la educación fundada por Rivadavia han visto convertidas en verdades las profecías de su ternura sobre la cabeza de sus hijos. Nadie falta a la convocatoria solemne, y podemos ahora todos exclamar con una sola oda: el nombre de D. Bernardino Rivadavia ha vivido ya un siglo. ¡Que viva por los siglos de los siglos, por dondequiera que se extienda el nombre argentino hasta la consumación de los tiempos!

"Señoras y señores: La pirámide conmemorativa se derrumba sobre sus bases y el labrador encuentra con frecuencia bajo la reja de su arado las piedras de los templos derruídos. El monumento pasa y sólo es eterna la memoria humana. Consagremos en la nuestra el nombre de D. Bernardino Rivadavia. No conoció la felicidad en la vida porque fué el hombre de los tiempos futuros y le tocó en suerte providencial el soportar la mayor de las torturas: la de ser desconocido en su época y en su patria. Tras de sus sufrimientos terrestres, demos al hombre de la posteridad lo que le pertenece: la gloria".

El Dr. Juan Carlos Gómez, presidente del Club Liberal, entregó luego a la comisión la placa que debía colocarse en la piedra fundamental.

En seguida el general Bartolomé Mitre pronunció parte de su extensa oración dedicada al prócer que está publicada en la colección de sus Arengas. Es un estudio prolijo de historia nacional al que tendrán que recurrir siempre los que quieran conocer cabalmente el largo y proficuo período en que trabajó para la patria D. Bernardino Rivadavia. He aquí la forma en que resumió su obra insigne:

"El está presente en el gobierno, como el ideal del mandatario, por su iniciativa, su moderación animada y su virtud cívica. Preside nuestros parlamentos como el genio que les dió vida y les adiestró en su táctica; está en efigie en la escuela como el maestro que puso la cartilla en manos del niño. Protege todas las creencias, y la igualdad de los derechos civiles por la ley que declaró unas y otros eternamente inviolables. Activa las corrientes de la inmigración y del capital, que él fué el primero en atraer y promover. Es el inspirador del progreso continuo, cuyo impulso invisible pero eficiente obra constantemente en el sentido del bien. Está vivo en nuestras almas y vela hasta el sueño de los muertos, en cuya morada proyectó grabar esta inscripción: "Pasaron y descansan esperando." Vendrá su segundo centenario, y al darse cuenta el siglo venidero de lo que quede por llenar en el vasto programa que tiene por cooperador al tiempo mismo bastará para glorificar otra vez este nombre levantar bien alto, como estandartes triunfales del progreso, los letreros que a lo largo de la procesión cívica de este día han registrado el inventario de su inmortal herencia. Leámoslos a la luz secular que resplandece en el horizonte de la patria: unión y libertad, sistema representativo, sufragio universal, educación del pueblo, inmigración y colonización, ovejas merinas y frisones, tolerancia de cultos, igualdad de derechos civiles, reforma eclesiástica, establecimientos de crédito, sistema rentístico, enseñanza superior, universidades y colegios, ley de olvido, abolición de fueros personales, seguridad individual, inviolabilidad de la propiedad, beneficencia pública, administración de vacuna, organización de correos, reforma militar, departamento topográfico, ingenieros hidráulicos, arquitectos civiles, puertos y canales, higiene pública, ciencias físicas y exactas, mejora de cárceles, ornato público, jardín botánico, cementerios públicos, vías de comunicación, sociedad de beneficencia, museo y biblioteca, mercado de abasto, registro civil, cajas de ahorro, jueces de paz, pueblos de campaña, sociedad de agricultura, laboreo de minas, consolidación de deudas, crédito exterior, publicidad y estadística. Y esos letreros hablarán a otras edades con su lapidaria elocuencia cuando se lea a la luz de la inmortalidad en los siglos el lema de la medalla conmemorativa de este día, que es el mismo que nuestra patria estampó en su primera moneda orlando su efigie soberana: "El pueblo argentino en unión y libertad."

Al tiempo que las salvas de artillería y los repiques de las campanas anunciaban el término de esta grandiosa ceremonia, se realizaba en el Teatro Politeama el funeral cívico en que exaltaron la personalidad de Rivadavia el Dr. Miguel Cané y el Dr. Pablo Tarnassi. Al término de ésta, la concurrencia fué a engrosar la procesión cívica en que formó todo el pueblo, hasta el punto de que los diarios de la época calculaban el número de concurrentes en más de cien mil almas. Las fuerzas militares de la Nación y de la provincia formaron a retaguardia de la procesión que partió de la Plaza de Mayo por las calles Rivadavia y Victoria hasta la plaza Lorea. En todo el trayecto se leían las inscripciones a que aludió el general Mitre. Las dos grandes columnas, la que había partido del Retiro a las 12 y la que más tarde se ponía en movimiento desde la plaza de la Victoria se unieron en la esquina de Rivadavia y Florida para recorrer las dos calles antes citadas hasta la plaza Lorea. Un carro alegórico iba al frente, cubierto con la bandera nacional y llevaban sus cordones los descendientes de Rivadavia, menos su nieto Martín Rivadavia, 2o. comandante de la corbeta Cabo de Hornos, ausente en servicio en los mares del Sur, y que años después fué ministro de Marina de la República. Los acompañaban el coronel Murature, oficial en la campaña del Brasil. En

AVELLANEDA

SIGUE LA INVESTIGACION DEL GRAVE ACCIDENTE OCURRIDO EN GERLI

El conductor del automóvil oficial No. 1 de F. Varela se presentó a la policía

ESTADO DE LOS HERIDOS

(De nuestra agencia)

En forma espontánea se presentó en la mañana de ayer a la comisaría 3a. Sebastián Darmandray, conductor del automóvil chapa oficial número 1 de Florencio Varela, que el domingo a las 18 causó el accidente ocurrido en las calles Pavón y Brasil, de Gerli, del cual se ocupó LA NACION de ayer.

Darmandray no atina a explicar las causas del accidente, suponiendo que se haya debido al rozamiento con otro coche, que cree sea el que lleva la chapa número 226 de Lobos, lo que hizo desviar la dirección de su automóvil, haciéndolo subir al refugio, donde embistió a un grupo de personas, causando tres muertos e hiriendo a los restantes.

En cuanto al estado de éstos, solamente es grave el del menor Arcángel Guastela y el de María U. de García.

Las averiguaciones prosiguen activamente, tratándose de detener al conductor del automóvil de Lobos, que se dió a la fuga.

Realizó su asamblea el Tiro Federal de Avellaneda

En el local del distrito militar número 15 efectuóse la asamblea del Tiro Federal de Avellaneda, a los efectos de proceder a elegir sus nuevas autoridades.

Presidió el acto D. Nicanor Salas Chaves, leyéndose y aprobándose el acta de la sesión anterior, tras de lo cual se puso a consideración el informe de la C. D. y el balance presentado por la tesorería, documentos que fueron aprobados sin observación, manifestando la tesorería que había en caja la suma de 16.214,40 pesos.

Seguidamente pasóse a elegir las nuevas autoridades, con el siguiente resultado: presidente, Nicanor Salas Chaves; vicepresidente, Alejandro Garaicoechea; secretarios, Antonio Salustio y Argentino M. Esteves; tesorero, Laureano Pérsico, protesorero, Juan Domingorena; comisario general, Arturo de Vincenzi; comisario, Isidoro M. Correa; vocales, Julio E. Descole, José María Revoredo, José A. Siciliano, Francisco Venturino, Amaro Giura, Héctor J. Dossi, Pedro J. Molinari, Macedonio C. Montes de Oca y Mario Garobbio; suplentes, Miguel Apalategui, Pedro Boncompagni, Alfredo Tetamanti, Alfredo C. García y Mario Urrea Cañadas.

Entre otras resoluciones se acordó que el jefe del distrito militar sea miembro nato de la C. D., pudiendo participar de todas las reuniones y se resolvió que la tesorería reanude el cobro de las cuotas sociales, ratificando la adhesión de los socios fundadores.

Luego de designar a los Sres. Alejandro Garoicoechea, Arturo de Vincenzi e Isidoro M. Correa para integrar la subcomisión que deberá correr con todos los trámites para la adquisición del terreno destinado al polígono de tiro se designó a los Sres. Molinari y Montes de Oca para firmar el acta de la asamblea, tras de lo cual se dió por finalizada.

El gobernador visitará hoy el mercado de hacienda

Hoy a las 10 concurrirá al mercado de Avellaneda el gobernador de la provincia, quien, acompañado de sus ministros de Gobierno, Obras Públicas y Hacienda, efectuará una visita, recorriendo las instalaciones.

Serán recibidos los visitantes por el directorio del Mercado General de Haciendas de Avellaneda y el de la Bolsa de Ganado, que presiden los señores José D. Aphalo y Roberto J. Dowdall, respectivamente.

Terminada la visita del mercado pasarán las autoridades de la provincia a la estación Avellaneda del Ferrocarril Provincial de Buenos Aires, donde tomarán un tren especial que los conducirá a la ciudad de La Plata.

Tres sujetos intentaron asaltar a un vecino

En la noche del domingo, siendo aproximadamente las 22, en la intersección de la avenida Mitre y Arenales, tres individuos pretendieron asaltar al vecino José Panizza, intimidándole con sus revólveres.

Paniza, sin amedrentarse, reaccionó tomando a trompis a los asaltantes, quienes le efectuaron varios disparos de revólver, hiriéndole en la pierna izquierda y en la oreja del mismo lado. Ambas heridas son de poca gravedad.

Paniza fué conducido inmediatamente al hospital Fiorito, procurando la seccional 1a. identificar a los autores del hecho.

Falleció un herido de bala

Ha fallecido en el hospital Fiorito, Bernardo Perido, quien se encontraba internado desde el domingo, herido de tres balazos en el abdomen.

Según las informaciones que ofreció la comisaría 3a. que fué la que intervino en el suceso, anteayer, a las 12, en la casa de la calle Santa Cruz 1390, suscitóse una incidencia por cuestiones del momento entre el expresado Perido y Antonio Sánchez, la cual fué finalizada por éste, que disparó a su rival cinco tiros de revólver, de los cuales tres proyectiles le penetraron en el vientre.

"Ondina"

Anexo (2.° piso)

Presenta los nuevos modelos de

CINTURAS, CORSÉS, SOSTEN-CADERAS, FAJAS Y MODELADORES

creados especialmente de acuerdo con las tendencias de la moda actual.

Faja La más indicada para entallar la cintura y modernizar las líneas del cuerpo; confeccionada en elástico suizo, con refuerzo y ballenas en la parte delantera, abierta 10 cm. a los costados; talles: 60 al 90. Altos: 40 cm., a $ 13.80; 35 centímetros **11.80**

En venta, también, en nuestras Sucursales del Interior.

Gath & Chaves

FLORIDA Y CANGALLO - U. T. 33, Avenida 1961

MANIFESTACIONES DE LA MODA INTERPRETADAS POR "Ciudad de Mexico"

T. 76. TAPADO en "Twedd" de pura lana, varios tonos, de beige o marrón; gran cuello de piel, façon nutria. Todo forrado en seda. Talles hasta el 54, a . . . . . $ **140.-**
"Casa Central", 4o. piso

T. 417—TAPADO, en velours de lana, colores de novedad, cuello y puños de piel. Todo forrado en seda fantasía. Talles: 40 al 54, a . . . $ **98.-**
"Casa Central" 4o. piso

X. 211—ZORROS, tamaño grande, clase superior, doble piel; colores: beige, marrón o negro, a . . . . $ **75.-**
"Casa Central", planta baja

F. 313 — TAPADO, para señoritas, en "Twedd" de pura lana, gustos novedosos, colores de actualidad. Cuello y puños de piel. Todo forrado en seda fantasía. Talles: 36 al 42. Largo centímetros 100 a 115, a . . . . . $ **95.-**
"Anexo Niños", 2o. piso

F. 964—" EMSEMBLE", dos piezas; vestido en crepé satin de seda y el tapado en charmelaine de lana, colores de moda. Tapado todo forrado en seda. Largo centímetros 95 a 105, a . . . . . $ **140.-**
"Anexo Niños", 2o. piso

"Ciudad de Mexico"

FLORIDA y SARMIENTO - Bs AIRES

LA MUJER Y EL HOGAR

LOS ESPEJOS

Uno de los detalles que añaden más belleza o gracia a una decoración de interior son los espejos. Valen por lo que son en sí mismos, con sus marcos en diversos estilos y al mismo tiempo dan luz y espacio con sus reflejos claros y su reproducción, que agranda la perspectiva; por eso su ubicación será objeto de un estudio especial para que al

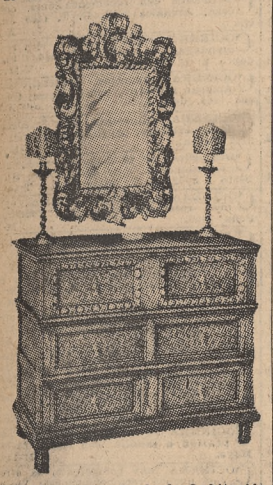

reflejar una parte de la habitación sea la mejor y al mismo tiempo contribuya a la ilusión de amplitud por la forma en que esté colocado.

Algunos, como el que ilustramos, de antiguo estilo francés, que da relieve a la cómoda tallada y se completa con los candelabros retorcidos, de por sí son suficientes para dar importancia a una pared.

Cualquier dimensión de espejo puede utilizarse; largos y angostos, convienen en los dormitorios o cuartos de vestir; mejor aun si son triples. Son prácticos los de tamaño chico que se colocan sobre la mesa de vestir, con sencillos marcos de madera en el tono de los muebles o

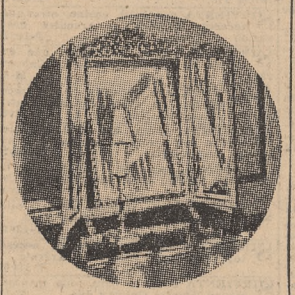

pintados al laqué patinado, como antiguos, o con marcos en relieve de madera, oro o plata vieja.

Estos pueden moverse siguiendo la luz que cambia según las horas del día. En los cuartos de vestir, o si se tiene una "poudreuse" o pequeño "toilette", puede hacerse la puerta con un gran espejo o incrustar uno en el centro de ella, de manera que su madera parezca un marco. Esto se usa mucho en los cuartos de baño modernos.

En fin, que sus probabilidades decorativas son infinitas y deben tenerse en cuenta como uno de los factores de mayor importancia.

Especialmente apropiada para caballero, esta mesa de vestir y cómoda a la vez es muy original; el espejo triple es útil para afeitarse y los cajones y compartimientos la hacen muy práctica para guardar separadamente cuellos, medias, cor-

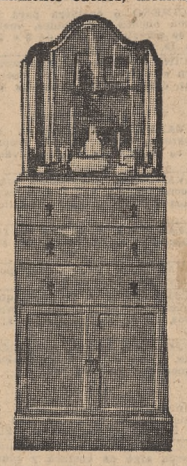

Una cómoda-toilet sencilla y práctica

batas y ropa interior. La parte interior sirve de botinero.

Puede hacerse de madera lustrada y si se le quiere más barata será de madera blanca pintada en un tono que corresponda a la decoración. El espejo es de muy bonita forma y la parte superior tiene un cristal sobre la mesa.

LA COCINA A TRAVES DE LAS EDADES

Los romanos

Los antiguos romanos llevaban, como todos los pueblos primitivos, una existencia miserable.

Numa Pompilio tomó de los sabinos el culto a Vesta, diosa del fuego; éstos, a su vez, lo tomaron de los persas por intermedio de los pelasgios. Desde esta época, siete siglos antes de Jesucristo, data el arte culinario en Roma.

Por medio de los Phoceens, quienes la trajeron de Persia, conocieron la viña.

Las guerras pusieron a los romanos en contacto con los griegos y de ellos aprendieron los principios del arte culinario. Pero sólo en la época de las guerras púnicas la gastronomía se implantó en Roma.

En la primera guerra conquistaron Sicilia, que contaba con los primeros cocineros del mundo. En la segunda, las islas Baleares; allí encontraron el conejo y lo aclimataron en su país. En la tercera, que terminó con la destrucción de Cartago, y fué provocada por Catón el Viejo, se cuenta que mientras los senadores, titubeantes, deliberaban, Catón sacó de debajo de su toga unos higos y dijo: "Lo que os pido es la conquista del país que produce estos higos". Esto los decidió.

Las granadas se introdujeron en el país en la misma época; con la anexión de Grecia, los romanos conocieron el faisán, que había sido traído por los argonautas; la becasina y otras aves. Algunas legumbres como el espárrago, la zanahoria, los hongos, la lechuga, la trufa, originaria de Libia, y frutas como la nuez y el durazno, traídos de Persia.

De Asia transportaron la cereza, el damasco, el pepino y el pavo real.

Los partos les enseñaron a fabricar el pan tierno.

El melón con cáscara gruesa fué traído por los argonautas, la becaca de Cantalupe, por eso es llamado melón de cantaloup. Pescaban en sus ríos y en sus dos mares. Las aves las criaban en grandes pajareras; la primera fué construída por Marcus Loenius Strato. Fulvius Lippines había ideado criar los caracoles con un fermento hecho de harina y mosto de vino, y de esta manera obtenía resultados óptimos; el cónsul Scipio Metellus, que fué el primero en cebar los gansos en la obscuridad consiguiendo muy buenos resultados, creó el "foie gras".

Los romanos eran muy diestros en el arte de los embutidos.

Alimentaban las truchas con higos y obtenían por este medio una carne muy condimentada; preparaban jamones, salchichas, etc. Usaban como ensalada la lechuga, el berro, etcétera.

Hacían queso en cuya composición entraba el tomillo en polvo. Preparaban crema "chantilly", tortas, pastas, budines, tortas con queso, sorbetes, etc.

Tenían muchas clases de fruta: manzanas, peras, ciruelas, castañas, membrillos, uvas, etc.

En resumidas cuentas, los romanos gozaban de gran bienestar material, pero la facilidad con que se enriquecían, con el pillaje, los condujo a toda clase de excesos, que trajeron la decadencia y acabaron por vivir únicamente ocupados en satisfacer su glotonería. La introducción del uso del "vomitorum", que era un lugar donde devolvían los alimentos para poder seguir comiendo, fué el fin de la gastronomía romana. La locura del derroche los inducía a rivalizar en platos raros y hasta insensatos. Se servían trompas de elefante, cabezas de loros, guisos de hígado de ruiseñor y cerebros de pavos reales, "pâtis" de lenguas de aves, que alcanzaban precios equivalentes a 20.000 francos. Lúculo gastaba 50.000 francos en una sola comida. Heliogábalo daba festines en los que se servían hasta veintidós platos y entremezclaba a los manjares perlas y piedras preciosas.

DECORACION JAPONESA

Todo lo que es chinesco o japonés está muy de moda, porque no hay duda que su estilo jamás cansará. Sus líneas, ya sean sencillas o intrin-

Decoración japonesa auténtica que puede adaptarse a un fumoir

cadas, armonizan con todos los estilos.

Ofrecemos una reproducción de una de las salas de un gran barco japonés que se presta para decorar un "fumoir". Sus líneas severas están muy de acuerdo con el gusto moderno.

CONSULTA CULINARIA

Contestamos a Emilia:

Ensalada rusa

Se cocina por separado, y arréglanse artísticamente, en la fuente, sobre fondo de lechuga picada, papas, zanahorias, arvejas, chauchas, remolachas, etc., se le pone aceite y vinagre, que se habrá mezclado aparte con sal y pimienta y un poco de mostaza; se adorna con salsa mayonesa, que se sirve con la ensalada. También pueden aprovecharse restos de verduras que se cubrirán con mayonesa.

TALLARINES AL GRATIN

Se cocinan los tallarines en agua hirviendo con sal y se escurre bien el agua; los italianos al sacarlos en el colador los pasan muy rápidamente por un chorro de agua fría para que se separen los unos de los otros. Se ponen en fuente de horno con bastante manteca, y se echa queso rallado por encima con pedacitos de manteca.

La salsa blanca se hace con una cucharada de manteca, dos de harina, medio litro de leche, sal, pimienta y nuez moscada, se revuelve todo muy bien y cuando esté perfectamente liso se pone al fuego revolviéndola hasta que espese. Una manera más fina de hacerla es batiendo la manteca como crema con la harina y una vez bien unida ponerla al fuego y revolviendo añadirle la leche poco a poco. Se le agregan yemas de huevo si se quiere.

CREMA DE HUEVO A LA INGLESA

Se ponen en una cacerola seis yemas de huevo con 175 gramos de azúcar molida y 25 de harina o 35 de fécula de papas, se revuelve durante diez minutos; se le añade un pedacito de vainilla y medio litro de leche caliente, con cuidado para que no se corte; se sigue revolviendo y se deja cocer a fuego vivo durante ocho o diez minutos hasta que espese. No debe hervir porque se cortarán las yemas. Se cuela en un cernidor y se deja enfriar.

CREMA DE CHOCOLATE

La crema de chocolate se hace de la misma manera, con la diferencia que en vez de la leche caliente se le echa chocolate, es decir leche que se habrá hervido con chocolate en la proporción de seis barras para un litro de leche. Para cualquier clase de crema las yemas se aumentarán o disminuirán a voluntad, teniendo en cuenta que será más rica cuanto más yemas tenga.

Ya se ha dado la receta de la crema de "chantilly", pero repetiremos que se hace batiendo crema de leche con azúcar molida fina y echándole esencia de vainilla.

los ángulos del carro iban como guardia de honor dos cadetes del Colegio Militar y dos de la Escuela Naval. Una joven de 15 años, Belén de Diego, alumna del Colegio de Huérfanos, representando la República ostentaba un estandarte con esta leyenda, que fué el voto de Rivadavia el año 20: "Vivid unidas". Otras niñas del mismo colegio representaban a las 14 provincias y a los territorios del Chaco y la Patagonia, y otras, por fin, eran la expresión alegórica del comercio, la agricultura, la industria, las artes y las ciencias.

El carro era arrastrado por ocho caballos e inmediatamente detrás seguían cuatro carruajes llevando a los siguientes guerreros de la independencia y del Brasil: el primero a los generales Eustoquio Frías, Rufino Guido y Jerónimo Espejo y coronel Evaristo Uriburu; el 2o. al general Benito Nazar y los tenientes coroneles Juan Madeiros y José María Pinedo; el 3o. a los coroneles Martín Tejerina y Antonio Somellera, al teniente coronel Juan B. Thorne y al condestable de la Rio en el combate naval del Juncal, Julián Montaña; el cuarto, por último, a los soldados negros Ciriaco Blandengues y Patricio Godoy.

Antes de disolverse la columna, los niños de las escuelas en número de veinte mil llegaron a la Plaza de la Victoria y entonaron el himno de Rivadavia, del que es autor el doctor Adolfo Lamarque, arrojando flores sobre la piedra fundamental del monumento.

Fué una hermosa jornada que terminó con fiestas populares e iluminación durante la noche. Y la piedra fundamental quedó ahí por largos años, sin que el monumento se levantara al prócer. Hoy está éste en vías de ejecución, pero en otro sitio. Por grande y hermoso que sea o pueda ser el monumento, ninguno será más bello ni más duradero, como lo dijo el presidente Avellaneda, que la memoria del grande hombre y de su obra, que no destruirá el tiempo porque es inmortal como la patria misma.

PRECIOS DEL DIA EN LAS FERIAS FRANCAS Y MERCADOS MUNICIPALES

(Los precios que se indican en seguida son los fijados por la Superintendencia de Mercados)

Verduras—				**Frutas—**			
Arvejas, kilo. .	Desde $	0 60	a 0.80	Ananás, cluno. .	"	" 0.40	" 0.70
Apio, cada uno .	"	" 0.10	" 0.20	Bananas, doc. . .	"	" 0.20	" 0.40
Alcauciles, doc. .	"	" 0.70	" 1.20	Duraznos docena .	"	" 0.60	" 0.8
acelga, docena . .	"	" 0.20	" 0.30	Manzanas C. Suc.	"	" 0.60	" 1.80
Achicoria, docena.	"	" 0.15	" 0.25	Id blanquitas. . .	"	" 0.20	" 0.4
Ajíes, docena . .	"	" 0 05	" 0.10	Id amer doc. . .	"	" 0 60	" 1.20
Id grandes verdes	"	" 0.40	" 0.60	Id. deliciosas, doc.	"	" 1.50	" 2.50
Id. morrones . . .	"	" 0.80	" 1.—	Id. chilenas. doc. .	"	" 0 80	" 1.80
Id colorados . . .	"	" 0.50	" 0 60	Mandarinas. doc. .	"	" 0 40	" 0.70
Batatas kilo. . .	"	" —	" 0.10	Membrillos doc. .	"	" 0 60	" 1.20
Berros, atado . .	"	" —	" 0.10	Melones, cada uno	"	" 0 20	" 0 60
Brócolis, clu. . . .	"	" 0.10	" 0.20	Id amer. cluno	"	" 0.20	" 0.60
Berenjenas, doc. .	"	" 0 40	" 0.80	Id Valencia clu.	"	" 0 20	" 0.60
Chauchas bal. kg.	"	" 0.80	" 1.—	Naranjas corrent.	"	" 0.40	" 0.60
Id. finas	"	" 0.80	" 1.—	Peras, docena . .	"	" 0.30	" 0.6
Chauchón, el kilo.	"	" 0 50	" 0 60	Id. especiales, doc.	"	" 1.50	" 2.—
Coliflor, cada uno	"	" 0 20	" 0 50	Sandías, cada una	"	" 0.30	" 0.60
Cardos, cada uno	"	" 0.20	" 0.40	Uva negra, el kg.	"	" 0.40	" 0.50
Coles, docena. . .	"	" 0.20	" 0.25	Id. moscatel, kg. .	"	" 0.50	" 0 60
Cebollas esp. kg.	"	" 0.10	" 0.15	Id. rosada. kg. . .	"	" 0.40	" 0 50
Id. verdeo, atado.	"	" —	" 0.05	Id. cereza. kg. . .	"	" 0.40	" 0 50
Espárragos, atad.	"	" 0.70	" 0.90				
Escarola. doc. ata.	"	" 0.20	" 0 30	**Aves, huevos y productos de caza—**			
Id esp. cluna . .	"	" —	" 0 05	Gallinas, esp. yun.	Desde $	5.10	a 5.70
Espinaca doc. ata.	"	" 0.60	" 0.80	Id. comunes. id. .	"	" 4.10	" 4.50
Grilos, atado . . .	"	" —	" 0 05	Gansos gordos. . .	"	" 4.50	" 5.—
Hinojo, clu. . . .	"	" —	" 0.05	Pollos grand. yun.	"	" 4.50	" 4.90
Lechuga, id. id. .	"	" 0.50	" 0.80	Id. medianos. . . .	"	" 3.80	" 4.—
Id. arrepo'da clu.	"	" —	" 0.10	Id. chicos . . .	"	" 2 70	" 3 10
Morones col. doc.	"	" 0.80	" 1.—	Patos criollos. . . .	"	" 3.—	" 3.50
Papa blanca, kg. .	"	" 0.10	" 0.15	Id. marruecos id.	"	" 2.90	" 3.30
Id. de Mendoza. .	"	" —	" 0.20	Pavos esp., yun.	"	" 11.50	" 12.50
Id. bocha.	"	" —	" 0.10	Pavitas id.	"	" 6.10	" 6.50
Id. francesa. . . .	"	" —	" 0.20	Perdices.	"	" 0.80	" 1.20
Porotos col. kg. .	"	" 0.70	" 0.80	Patos silvestres . .	"	" 1.60	" 1.80
Id. manteca, kg. .	"	" 0.30	" 0.40	Liebres clu. . . .	"	" 1.60	" 1.80
Repollos blac. clu.	"	" 0.10	" 0.20	Martinetas color. .	"	" 2.20	" 2.60
Id. negros, clu. .	"	" 0.05	" 0 10	Id copetenas . . .	"	" 1.—	" 1.20
Id Bruselas, kg. .	"	" —	" 0 90	Huevos, doc. . . .	"	" —	" 1.—
Rabanitos, atad. .	"	" —	" 0.05				
Remolacha, atad.	"	" —	" 0 05	**Otros artículos—**			
Radicha, atado. . .	"	" —	" 0 05	Pan de 1a. kilo.	Desde $	—	" 0.25
Salsifí atad. . . .	"	" —	" 0 10	Pan de 2a. . . .	"	" —	" 0.20
Tomates, doc. . .	"	" 0.60	" 1.20	Rondines flauta y pan chico . .	"	" —	" 0.3
Zapallitos, doc. . .	—	" 0.60	" 0 80	Tallarines, kilo . .	"	" 0.60	" 0.80
Id. largos, doc. . .	"	" 0.60	" 0.80	Manteca, en pa. .	"	" —	" 1.8
Zapallos, clu. . .	"	" 0.80	" 1.20				
Zanahoria atado .	"	" —	" 0.05				

TRIBUTO

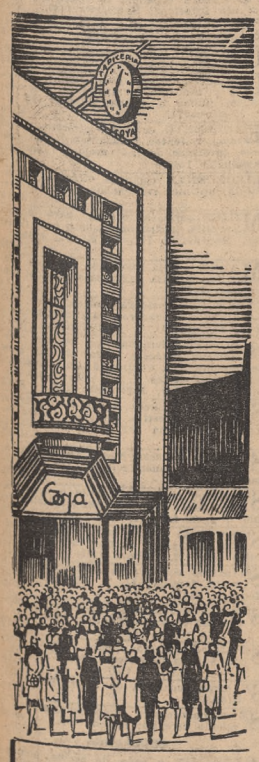

GRAN SEMANA de MAYO

Goya aprecia en alto grado el interés que ha despertado en todos los hogares porteños su *regalo recordatorio* de la Semana de Mayo consistente en el

20%

de descuento efectivo sobre todos los artículos recibidos para esta temporada.

Ese interés se notó ayer, primer día, con la incesante afluencia de público deseoso de admirar las más recientes creaciones en tapicería y, aprovechar la tan considerable rebaja.

"Goya" entiende pagar así un tributo a la solemnidad de estos días de patriótica evocación y refirmar su propósito de demostrar prácticamente su reconocimiento por el apoyo que encuentra en el público.

Créditos
Apresúrese a solicitarlo pues esta oferta regirá sólo hasta el sábado.

TAPICERIA Goya
SARMIENTO 751
CREDITOS SOLICITEN FORMULARIOS

Solicítenos presupuesto para el arreglo de su hogar

Novedosas Creaciones en Muebles Modernos

La moderna concepción de líneas futuristas de nuestros muebles de hoy, motivan elogiosos comentarios entre el público más calificado, porque todas nuestras creaciones son realmente originales y de un acabado tan perfecto que llaman poderosamente la atención. Ultimamente hemos enriquecido nuestros Salones de Exposición con muebles de finura incomparable. Véalos; sus precios son de oportunidad.

DORMITORIO moderna concepción de líneas futuristas, lujoso acabado, terminación Petiribí, frentes decorados nogal semi-oscuro, patas talladas, lustrado a muñeca, tono brillante. Compuesto de: ropero desarmable de mts. 2.00 de frente, interiores: perchero, cajones y estantes; toilette 3 cuerpos, tapas de cristal; 2 mesas de luz distintas formas, tapas de cristal; cama 2 plazas, elástico metálico y 2 sillas ..... $ **790.-**

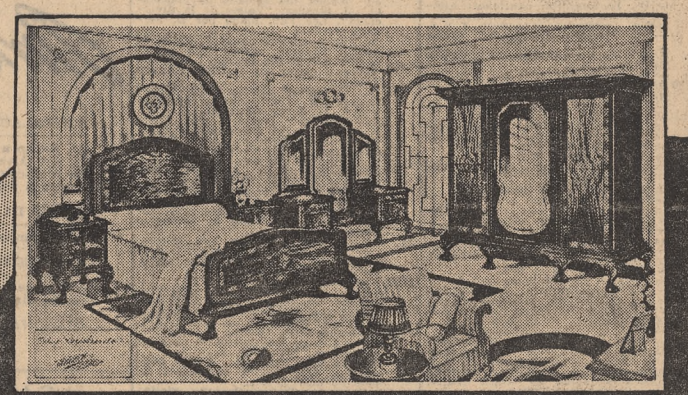

COMEDOR estilo "Queen Anne", frente en nogal y decorado con raíz, repisas talladas a alto relieve. Compuesto de 1 aparador mts. 1.60; trinchante mts. 1.25; mesa de extensión de 8 a 10 cubiertos; vitrina con estantes de cristal; 6 sillas de estilo, cuero búfalo. Completo:

$ 695.-

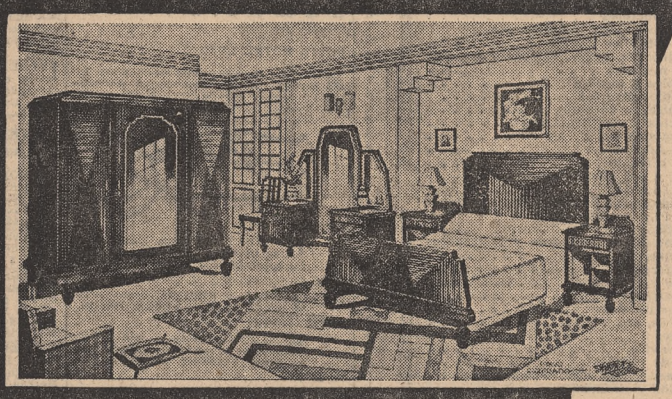

DORMITORIO estilo moderno, líneas futuristas, construído en Petiribí frente decorado en Abedul y Okoume, lustrado brillante oscuro a dos tonos. Compuesto de: ropero 3 cuerpos, interiores: cajones, estantes y perchero; toilette probador 3 cuerpos, tapas cristales; juego de 2 mesas de luz; cama 2 plazas, elástico metálico; 2 sillitas y 1 banqueta. Completo $ **760.-**

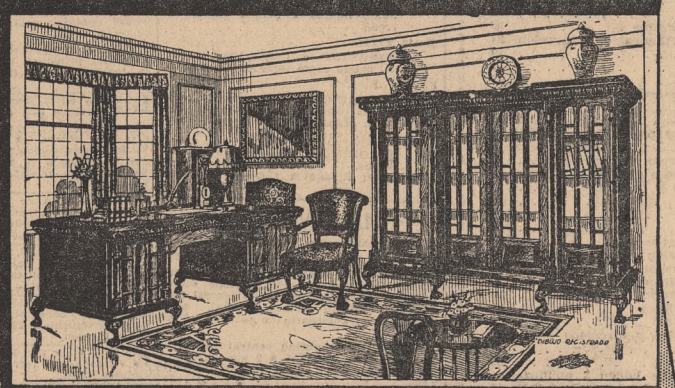

JUEGO SEÑORIAL para gabinete particular, suntuoso estilo Chippendale, roble floreado lustrado en elegante tono oscuro, bordes, cornisas y columnas talladas. Compuesto de 1 biblioteca mts. 2.15 ancho, doble cuero parte central, laterales salientes; escritorio mts. 1.50 x 0.90, doble frente, tapa cristal; sillón asiento y respaldo tapizado en cuero. Juego de las 3 piezas:

$ 1.230

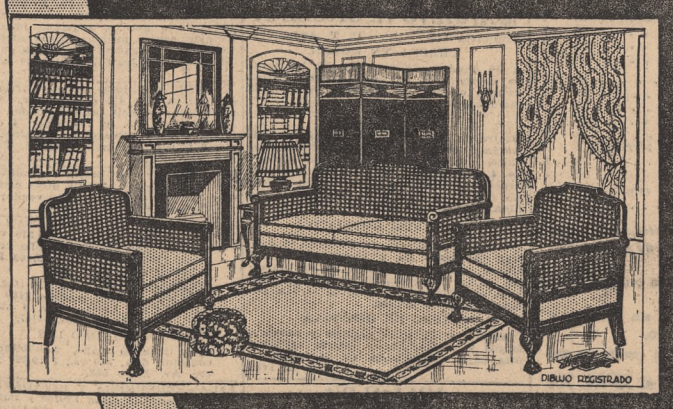

Conjunto para LIVING ROOM estilo Chippendale en roble, patas talladas, lustrado nogal oscuro, tapizado con almohadones sobrepuestos en felpa lisa, colores a elección. Compuesto de 1 sofá y 2 sillones.

$ 300.—

Mesa haciendo juego.

$ 45.—

CATALOGOS GRATIS

Al interior remitimos completamente gratis nuestro gran Catálogo General, ed. Nº 11 con cientos de ofertas de las más convenientes. Solicítelo.

Sirlin Hnos Muebles

CORRIENTES 1170
BUENOS AIRES

PARA HOY Y MAÑANA EN RADIO

Los programas se publican por hora a fin de facilitar a los oyentes la elección de los números que les interese oír en cada momento del día.

LA HORA

11.	LR5		
13.	LR6	LS9	LS2
	LR9	LR3	LR1
	LR8	LR3	LR1
	LR8	LT3	
17.	LR8		
19.	LS7		
22.	LR6	LS3	LS2
	LR9	LR3	LS5
	LR1	LT3	LS5
	LS6		

LOS ARTISTAS DE HOY

Ricardo Cogorno	10
Los Americanitos	11
Albina Sagesse	11
Amaya-Marañón	11
Jazz Donaldt	11
González-Blois	12
Jazz Colom	12
La Sevillita	12
Trío Sureda	12
Rodríguez	12
Devincenzi	12
Raquel Notar	16.30
Enrique Ruiz	17
Alberto Vila	21
Rosa Quiroga	22

ONDAS

LR1	Bs. Aires	380,0
LR3	" "	316
LR4	" "	303,0
LR5	" "	361
LR6	" "	330,0
LR8	" "	250,9
LR9	" "	291,3
LS1	" "	423
LS2	" "	252,1
LS3	" "	236,2
LS5	" "	280,4
LS6	" "	209,3
LS7	" "	229
LS8	" "	243,9
LS9	" "	215,8
W2XAF	N. York	31,40
W2XAD	N. York	19,50

PARA HOY MARTES

10. Trío Negri-Cogorno-Pontino; Ricardo Cogorno, violín. L R 3.
11. Albina Sagesse, soprano; dúo Amaya-Marañón; orquesta típica sinfónica de Angel Negri; jazz Donaldt. L R 3.
—Los Americanitos; orquesta clásica; Albina Sagesse, romanzas. L R 6.
—Orquesta clásica y jazz. L R 3.
12. Orquesta típica sinfónica de Angel Negri; jazz Colom; dúo Amaya-Marañón. L R 6.
—Típica González-Blois; rondalla Catalán; La Sevillita, canciones; Albina Sagesse, soprano; dúo Amaya-Marañón; Rodríguez, bandoneón. L S 6.
—Trío Sureda; Devincenzi, canto. L R 1.
13. Boletín de los mercados de Liniers y Tablada. L R 3.
—Orquesta típica. L R 8.
13.30 Orquesta típica. L R 6.
14. Noticias de LA NACION. L R 6.
—Julia Ferro, canciones; orquesta típica. L S 6.
16. Julia Ferro, canciones; Vila y Ciacio; guitarras; Raquel Notar, canciones; dúo Tapia-Orellana. L R 3.
—Típica y jazz. L R 8.
16.30 Raquel Notar, canciones; Julia Ferro, canciones. L R 6.
17. Ramiro Peña, humorismo. L R 6.
—Enrique Ruiz, tenor. L R 7.
18. La Sevillita, canciones; rondalla Catalán; Carlos Viván, canciones. L R 3.
—Típica Pocholo; dúo Tapia-Orellana. L R 6.
—La escuela de la señorita Alegría. L S 6.
—Orquesta clásica. L R 8.
19. Noticias de LA NACION. L R 6.
—Dúo Tapia-Orellana; rondalla Catalán; La Sevillita, canciones; Carlos Viván, canciones; Diana Lavalle, guitarra; Cogorno, violín. L S 6.
—Mercedes Carne, canciones. L R 7.
19.30 La Sevillita, canciones españolas; rondalla Catalán; Carlos Viván, canciones; Diana Lavalle, guitarra. L R 6.
20. Diana Lavalle, guitarra; orquesta clásica sinfónica de Angel Negri; rondalla Catalán. L R 3.
—Orquesta típica. L R 8.
20.30 Asociación Pro Fomento de la Radio. Audición especialmente dedicada a la colectividad alemana, a cargo de la orquesta dirigida por el profesor Catoli, con el concurso de la señora Edith Betard, soprano, y de D. Alberto Samee, barítono, acompañados en el piano por la Sra. S. de Deledicque y de D. Fernand Randle, pianista, y de D. Jorge Uhlitzsch, de la compañía alemana Urban (declamación).
1o. "Ouverture de Egmont", Beethoven; "Sueño de una noche de verano", Mendelssohn, por la orquesta.
2o. "Fruehlingsfart" (viaje de primavera), Schumann; "Valksliedchen" canción popular), Schumann; "Das Fischermaedchen" (la pescadora), Schubert; "Heimliche Aufferderung" (invitación secreta), Ricardo Strauss, canto por D. Alberto Samek.
3o. "Valses del soldado de chocolate", J. Strauss; "Valses de la divorciada", Leo Fall, piano por D. Fernand Randle.
4o. "Zwei Maerchenaugen" (Ojos de hada), Kalman, disco; "Im prater bluehn wieder die Baeume" (canción vienesa), canto por el tenor Ricardo Tauber.
5o. "Heiteres" (Recitaciones humorísticas por el actor de la compañía Urban, D. Jorge Uhlitzsch.
6o. "Fusreise" (viaje a pie), Hugo Wolf; "Ich trage meine minne" (Llevo silenciosamente mi amor), Ricardo Strauss; "Allerseelen" (día de los difuntos), Ricardo Strauss; "Die Forelle (La trucha), Schubert; canto por la Sra. Edith Betard.
7o. "Rapsodia Húngara", Popp, solo de flauta por el profesor Martucci.
8o. "Mozartiana" (fantasía sobre temas de Mozart, por la orquesta, Tschaikowsky. L S 1.
21. Alberto Vila, canciones; Sra. Maglio, canciones; Pacho, bandoneón. L R 6.
—Angélica Lemcke, soprano; María Susanáhar, piano. L R 7.
21.15 Rosa Quiroga, canciones. L R 3.
—Luis Díaz, cantor; dúo Herrera-Amaya, orquesta clásica y jazz; María Amaya, canciones; orquesta típica; Víctor Herrera, canciones. L R 3.
21.30 Compañía Olga Casares Pearson-Angel Walk. Se transmitirá la obra en tres actos "Elvación". L R 3.
22. Alberto Vila, canciones; Pacho, bandoneón; Sra. Maglio, canciones; típica Pocholo. L R 3.
—Orquesta clásica; Cogorno, violín; Rosa Quiroga, canciones; jazz Colom; típica Pocholo. L R 6.
—Rosa Quiroga, canciones; típica Pocholo; Pacho, bandoneón; Sra. de Maglio, canciones; jazz Donaldt. L R 3.

PARA MAÑANA MIERCOLES

10. Típica Pocholo. L R 3.
11. María Luisa Notar, canciones; Rodríguez, bandoneón; rondalla Catalán; La Sevillita, canciones españolas; típica Wells; trío Negri-Cogorno-Pontino; orquesta típica sinfónica. L R 3.
—Trío Negri-Cogorno-Pontino; La Sevillita, canciones españolas; rondalla Catalán. L R 6.
12. Típica Wells; María Luisa Notar, canciones; Rodríguez, bandoneón; orquesta clásica sinfónica. L R 6.
—Típica Wells; María Luisa Notar, canciones; sexteto Fall; La Sevillita, canciones españolas. L S 6.
—Trío Sureda; Devincenzi, canto. L R 1.
13. Boletín de los Mercados de Liniers y Tablada. L R 3.
13.30 Orquesta típica sinfónica. L R 6.
14. Noticias de LA NACION. L R 6.
—Típica Pocholo; Julia Ferro, canciones; Vila y Ciaccio, guitarras. L S 6.
16. Julia Ferro, canciones; orquesta típica; Zaldívar, canciones. L R 3.
16.30 Julia Ferro, canciones; orquesta típica. L R 6.
17. Ramiro Peña, humorismo. L R 6.
—Enrique Ruiz, tenor. L R 7.
18. Ricardo Cogorno, violín; Albina Sagesse, soprano; sexteto Fall. L R 3.
—Zaldívar, canciones; Cogorno, violín; sexteto Fall. L R 6.
—La escuela de la señorita Alegría. L S 6.
19. Roberto Díaz, canciones; trío Gedeón, canciones. L R 3.
—Noticias de LA NACION. L R 6.
—Albina Sagesse, soprano; sexteto Fall; Roberto Díaz, canciones; trío Gedeón, canciones cómicas. L S 6.
—María Marrone, canciones italianas. L R 7.
19.30 Trío Cómico Gedeón; Roberto Díaz, canciones; Albina Sagesse, soprano; trío clásico. L R 6.
20. Orquesta clásica sinfónica de Angel Negri; Albina Sagesse, soprano; dúo Tapia-Orellana. L R 3.
20.30 Compañía Olga Casares Pearson-Angel Walk, comedia. L S 6.
—Radio Revista Médica Argentina. L R 7.
21. Orquesta clásica sinfónica de Angel Negri; dúo Tapia-Orellana. L R 6.
21.15 Carlos Gardel, canciones, con los guitarristas Aguilar, Barbieri y Riverol. L R 3.
21.30 Carlos Gardel, con sus guitarristas, canciones. L R 6.
—Montbrun Ocampo, cantor; Rodríguez Niello, contralto. L R 7.
21.45 Típica Pocholo. L R 3.
22. Orquesta clásica sinfónica; Carlos Gardel canciones; Arbelos, guitarras hawaianas. L R 3.
—Díaz Quijano, recitados; típica Pocholo. L R 6.
—Carlos Gardel y sus guitarristas, canciones; Díaz Quijano, recitados; dúo Tapia-Orellana; orquesta clásica. L S 6.
23. Jazz-band Colom; orquesta clásica; trío Los Americanitos; dúo Tapia-Orellana. L R 6.

AVISOS CLASIFICADOS

INDICE

Cada 6 palabras Pedido	Ofrecido		Pág.	Col.
$ 0.60		Administración de propiedades	20	1
" 0.50		Agencias de colocaciones	19	5
" 0.50	0.30	Amas de llaves y damas de compañía	19	5
" 0.70	0.70	Anuncios varios	21	2
" 0.90	0.60	Artículos rurales	18	5
" 0.70	0.70	Artículos para las fiestas mayas	18	5
" 0.50		Artículos para señoras, señoritas y niños	19	7
" 0.50		Artículos para hombres y niños	19	7
" 0.80	0.50	Alquiler de automóviles	21	6
" 0.90	0.60	Automóviles y camiones. Repuestos y accesorios	21	6
" 0.50	0.60	Casas y departamentos. Sin amueblar	20	1
" 0.60	0.70	Casas y departamentos. Amuebl ados. Sin pensión	20	4
" 0.80	0.80	Casas y departamentos, transfer. de alquileres	20	4
" 0.60	0.60	Casas en pueblos de campo y veraneo	20	4
" 0.75	0.30	Chauffeurs y conductores	21	6
" 0.80	0.60	Combustibles. Carbón, leña, petróleo, etc.	21	7
" 0.50	0.30	Constructores y albañiles	21	7
" 1.20		Compra de propiedades, casas, campos y terrenos	18	4
" 0.80	0.50	Compraventa de negocios	20	7
" 1.50		Compra de muebles y menaje	20	8
" 1.—		Compra de artículos diversos	20	8
" 0.60	0.25	Contadores y tenedores de libros	20	8
" 0.60	0.20	Corredores, agentes y representantes	20	8
" 0.50	0.20	Costureras y modistas	19	6
		Despachantes de Aduana	21	8
" 0.90	1.20	Dinero pedido y ofrecido	18	5
" 3.— el ctm.		Edictos judiciales, 1 a 5 publicaciones		
" 2.50 "	"	" 6 a 14 "		
" 90.— hasta 3 ctms.		Edictos judiciales, 15 public. (consecutivas)		
" 170.— "	"	" 30 "	21	7
"	0.70	Electricidad y afines	21	5
" 0.50	0.30	Empresas de limpieza, enceradores y lustradores	21	5
" 0.60	0.20	Empleados de comercio	19	8
" 0.50	0.20	Enfermeros y enfermeras	21	6
	0.60	Escuelas de baile y profesores	21	6
	0.60	Escuelas de chauffeurs	21	6
" 0.50	0.20	Gobernantas e institutrices	19	6
" 0.60	0.50	Gramófonos, discos, etc.	21	2
" 0.50	0.25	Granjeros y afines	19	8
" 0.90	0.50	Hallazgos y extravíos	21	5
" 0.60		Hoteles y casas de pensión	20	7
" 0.80	0.50	Instalaciones y accesorios para negocios	20	7
" 0.50		Institutos, colegios y academias	21	1
" 0.50	0.20	Jardineros y quinteros	19	3
" 0.50		Libros	21	6
" 0.50	0.50	Locales para negocios y depósitos	20	7
" 0.50		Materiales de constr. y artículos de corralón	21	6
" 0.50	0.25	Mayordomos y agricultores	19	8
" 0.70		Muebles rías	20	8
" 0.75		Navegación	21	6
" 0.50		Obras sanitarias. Mat. de construcción y afines	21	6
" 0.40	0.25	Oficios diversos	21	4
" 1.—	0.50	Orquestas, artistas y músicos	21	5
	1.50	Pólizas alhajas, brillantes y piedras preciosas	18	5
" 0.50		Parteras	21	3
" 0.60		Patentes de invención y marcas de fábrica	20	8
" 0.40	0.40	Pensión en familia. Almuerzo o comida solamente	20	4
" 0.50	0.50	Pensión completa (almuerzo y comida)	20	4
" 0.50	0.15	Peones y jornaleros	19	5
" 1.20		Permutas	18	5
" 1.—	0.70	Pianos, pianolas, etc.	21	2
" 0.20	0.20	Piezas sin muebles. Sin pensión	20	4
" 0.30	0.30	Piezas amuebladas. Sin pensión	20	4
" 0.40	0.40	Piezas amuebladas. Con pensión	20	5
" 0.40	0.40	Piezas amuebladas. Con o sin pensión	20	5
" 0.50	0.50	Piezas para oficinas y escritorios	20	5
" 0.40		Pintores, empapeladores y afines	21	6
" 0.60	0.25	Profesores y maestros (varios)	21	1
" 0.50	0.30	Profesionales diversos, pedidos y ofrecidos	21	3
" 0.90		Profesionales divorcios	21	3
" 0.30	0.30	Salas con o sin muebles, etc.	20	6
" 0.30		Servicio doméstico, pedido (Se hacen 3 publicaciones al precio de dos)	18	5
	0.15	Servicio doméstico, ofrecido	18	7
" 1.—		Venta de propiedades. Casas, terrenos y campos	18	4
" 0.70		Venta de muebles y menaje	20	7
" 1.—		Ventas varias	20	8
" 0.50	0.25	Zurcidoras	19	7
		Arrendamientos—Consignatarios	18	5
		Bancos	21	8
		Compraventa de haciendas	18	5
$ 3.—		Compraventa e hipotecas	18	3
el centímetro		Licitaciones	21	8
		Licitaciones. Localidades del interior y territorios nacionales	21	8
		Sociedades y compañías	21	8
$ 5.— el ctm.		Licitaciones (Oficiales. Capital Federal y capitales de provincias)	21	8

Cuando en los avisos de casas y departamentos en general, con o sin muebles, se coloca el precio mensual de locación y éste es de $ 100 o menos, se cobrará $ 0.40 la línea.

Cuando no se mencione precio de locación, se darán cinco publicaciones por el precio de cuatro.

En todos los avisos de piezas y salas en general, con o sin muebles o pensión, se darán seis publicaciones por el precio de cinco.

En los avisos mensuales se harán 30 publicaciones por el precio de 25.

Ahorre tiempo y dinero dictándonos por teléfono su aviso al 33 Av. 700

Suboficinas de LA NACION

Nro. de Agencia	CALLE	Núm.	Nro. de Agencia	CALLE	Núm.
164	Acoyte	51	134	Jujuy	94
159	Av. Quintana	209	114	J. B. Alberdi	4732
93	Av. San Martín	1862	75	Las Heras	2887
71	Av. Roque Pérez	3058	208	Mansilla	3799
153	Alvarez Thomas	1701	80	Nueva York	3568
148	Brasil	530	87	Republiquetas	3828
155	Callao	494	68	Rivera	1127
57	Corrientes	2762	70	"	1915
150	"	3337	58	Rivadavia	2263
81	"	3714	95	"	3914
210	Cabildo	3583	179	"	7000
54	Córdoba	1565	52	Santa Fe	1002
55	Río Bamba	829	66	"	2189
66	Córdoba	3615	61	"	2784
142	Charcas	3402	62	"	3212
132	Entre Ríos	412	67	"	4778
137	Estados Unidos	1201	120	Sarandí	30
77	Federico Lacroze	2423	200	Sanabria	2850
79	"	3015	112	Tucumán	1321
59	Gral. Gelly Obes	2206	53	Vicente López	1640
93	Humberto I	1701			

Agencia Belgrano: Juramento 2367

En todas estas suboficinas podrá Vd. entregar su aviso en las mismas condiciones de la Casa Central

COMPRA VENTA E HIPOTECAS
CASAS, CAMPOS Y TERRENOS

MARIO LIVINGSTON

Representante general en Europa:
D. Alfredo H. Bustos, París, 9 Rue Boissy d'Anglás

UN PALACETE EN LA Av. ALVEAR: Nuevo. Lujosísimo. Con detalles del mejor gusto. Hecho a todo costo y casi sin estrenar, vendo una mansión en la Av. Alvear construída en terreno de 15 por 40. Gran planta de recepción. En un piso alto cinco dormitorios y dos baños. Precio $ 380.000.

A $ 120 LA HECTAREA, VENDO: Al Sud, a 115 kilómetros de la Capital, 1300 hectáreas de buen campo para cría. Entrega inmediata.

HIPOTECAS AL 7 1|2 o|o EN M|N.: Doy. De preferencia sumas ——— crecidas sobre casas de renta o campos centrales. Dinero de particulares. Respuesta y escrituración inmediata.

DIAGONAL NORTE 637. U. T. 6001 y 6002 Avenida.

18377 M-1

GIMENEZ ZAPIOLA & Cía.

U. T 2935|36 Avda. — Florida 239

VENDEMOS

SOBRE Avda. MONTES DE OCA. Dos esquinas a 12 cuadras de Constitución, para depósito, industria, garage, etc. 7.000 v|c. con buenas construcciones, a $ 50 v|c.

PARA HIPOTECAS disponemos de cualquier cantidad al interés más bajo de plaza.

18366 M-1

R. BRAVE

460 CORRIENTES 460

DENTRO DE CALLAO

VENDO una propiedad de renta. Nueva, construída con los mejores materiales y con todo acierto en la distribución de los departamentos. Piano regido por la nueva reglamentación municipal. Servicio de incendio, calefacción a petróleo, etc. Produce el 10 o|o libre. Precio $ 300.000.

PARA EDIFICAR

VENDO cerca de Callao, al Norte de Santa Fe, un terreno de 24 por 56 o 12 vs. por 56, a $ 135 y 150 la v. c. respectivamente.

PETIT HOTEL LUJOSO

MUY bien situado, cerca de la plaza Libertad. Tiene recepción, 5 dormitorios, 2 baños, garage para 3 autos, jardín. Vendo en 150.000 $. 18403 M-1

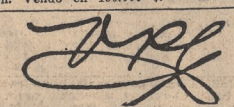

RENTA!

URUGUAY, Córdoba. Notable casa moderna, de pisos, alta renta, sobre 250.000 $, con cédulas.

11 x 55

JUNCAL y Suipacha, como terreno. Hay buen edificio. Barato.

PETIT HOTEL

SUNTUOSO, frente a una de las plazas importantes, centro norte. Valor $ 200.000. Fácil pago.

18 X 70

NOTABLE para garage, casa de renta, etc. B. Irigoyen, San Juan, líquido a plazos, como terreno. M-3

Bmé. MITRE

PROXIMO a Callao, 18 por 50, vendo como terreno, a plazo.

SANTA FE

ENTRE Callao y Pueyrredón, vendido como terreno, 14 x 55, parte en cédulas. Valor terrero.

LAS HERAS

PROXIMO a Callao, edificio grande, 13 x 45. Plazos.
Informes: Rivadavia 827.—V. P. Cacuri. 18393 M-1

RAIMONDI & Cía.

Administración de Propiedades

LAVALLE 710. U. T. 31 Retiro 3306

PERMUTAMOS chalet en Belg. R, sobre la est., edificado en esq. a todo costo, precio $ 75.000, por propiedad central moderna o campito cercano Capital, apto para granja. Diferencia de precio al contado.

COMPRAMOS propiedad central de renta. Debe producir de 8 1|2 a 9 o|o neto. Pago al contado. TRATAR DIRECTAMENTE. M-1v31

MARIANO A. ORGEIRA

Rivadavia 540. U. T. Avda. 2337

CHACRA EN MORON

A 30 cuadras de estación, 52 hectáreas de campo flor, varios potreros, chalet, galpón, molino, luz eléctrica, vendo con facilidades.

CASA DE RENTA

Dentro de Pueyrredón y a pasos del subterráneo, magnífica casa moderna, a todo costo, departamentos muy confortables de 4 habitaciones, calefacción y dependencias, totalmente alquilada a un promedio de 270 $ cada casa, rentado 10 o|o libre. Vendo $ 420.000.

PRECIOSO HOTELITO

En barrio predilecto de Palermo, 3 cuadras de Santa Fe y 1 cuadra de Las Heras, casi nuevo, 15 x 50 v., en 2 plantas, lujosa recepción, 7 dormitorios, amplias comodidades, rodeado de jardín, garage. Vendo $ 150.000.

DINERO EN HIPOTECA

Cualquier suma sobre campos y casas, a largos y cortos plazos, interés corriente más bajo. Contestación en 24 horas. M-1v20

VILLALBA

Teodoro García 2369 (Belgrano)

VENDIO: Avda. Cabildo entre los números 420 y 450, terreno 18x70 varas: 910 v. c., vendido en $ 54.606; resulta a $ 60 v. c., al Sr. Juan Addel.
Palermo: Serrano 2420|2 entre Sta. Fe y Güemes, casa en 10x26, en pesos 34.000, al Sr. Luis Mazzino.
Palermo: Serrano 2426 entre Sta. Fe y Güemes, 11x26 vs., en $ 35.100, al Dr. J. Emilio Costa.

VENDE. EN BELGRANO:
Lujoso petit hotel, sobre las barrancas y Avda. Cabildo, es esquina, con ricos detalles de lujo, recepción, 4 dorm., baños, depend. (con garage), 58.000 $, con muchas facilidades.

AVDA. F. LACROZE:
Al lado de la estación Colegiales, vendo casa baja, con salón de negocio, 7 hab. y depend. Precio 48.000 pesos, muy barata.

BUENA CASA BAJA:
Maure 2324, al lado de Cabildo, en 10x45, jardín, 8 hab., depend., se vende casi por el valor del terreno, visitela.

TERRENO:
En el corazón de Belgrano, al lado de Cabildo, 50 vs. de frente por 25 de fondo, barato, informes únicamente a los interesados, directamente en mis oficinas: Villalba. B-1

H. Escudero

Avda. de Mayo 1370, piso 9, esc. 260

COMPRO propiedad central, antigua, que de renta, hasta 600.000 $.

LAS Heras y Ayacucho, vendo casa baja antigua, 10 x 30 varas, $ 50.000. 5414 M-1

TOMAS FRANCO & Cía.

Cangallo 466. U. T. 3114 Aven.

VENDEMOS para edificar, centro sur, s|bulevar E. Ríos, terreno 40 x 60 varas y esquina 30 x 40 vs.

HIPOTECAS: Tenemos mucho dinero para colocar s. casas y campos. Operaciones rápidas y reservadas. 5479 M-1

COMPRA DE PROPIEDADES
CASAS, CAMPOS Y TERRENOS

ADQUIERESE propiedades antiguas centrales, que renten hasta 700.000 pesos; Diagonal Norte 651, escritorio 65. M-2v25

HOTELITO nuevo: Compro buen barrio, central, recepción, garage grande, 5 dormitorios, 2 baños. Pago su valor, Leopoldo Picasso, 25 de Mayo 122; 0712, Avenida. M-2v21

URGENTE compro tres lotes en Belgrano o Colegiales, 200, 300 y 400 varas cuadradas aproximadamente; M. E. Malberti, Lavalle 560. M-2v25

VENTA DE PROPIEDADES
CASAS, CAMPOS Y TERRENOS

APROPIADO para club u otras instituciones, vendo gran propiedad c|Florida y Viamonte. Amplias salas, ascensor, etc., 14x70 varas. Valor del terreno, 25 de Mayo 122, Leopoldo Picasso. M-3v21

ARCE 915, petit hotel, sala, comedor, 4 dormitorios, dependencias, garage, vendo $ 32.000. B-3

BELGRANO, a media cuadra de Cabildo, regio petit hotel de 7 habitaciones, garage y cómodas dependencias, construcción a todo costo, en 10x44 varas, vendo con cédulas y facilidades de pago; M. E. Malberti, Lavalle 560. M-3v25

BOBEDA en el sitio más destacado de la Recoleta, terreno para levantar gran monumento, vendo Las Estancias, Moreno 710. T-3v21

BELGRANO, vendo casa altos y bajos, sólidamente construída, renta 650 $, 30.000 contado, saldo 120 meses; tratar Chacabuco 457. M-3

BOVEDA a perpetuidad, a 50 metros entrada principal, líquido por desacuerdo familia; Carlos Calvo 3628, U. T. 62 Mitre 6915. T-3

BOVEDA en la Recoleta, vendo; tratar Montevideo 855, de 17 a 19 horas. T-3v23

CASITA chicha, 2 habitaciones, baño instalado, cocina y dependencias, en 10 por 20 varas, a 20 metros de la avenida Nazca, vendo facilidades. M. E. Malberti Lavalle 560 M-3v20

CASA moderna de 11 departamentos en 16x50 varas, renta 10 o|o neto, precio $ 130.000, mitad contado, vende M. E. Malberti, Lavalle 560. M-3v25

CASA altos y bajos, amplia y buena, próxima S. Fe y Callao, $ 110.000, vendo directo C. C. Constantino, Suipacha 137, U. T. 0256 Libertad. M-3

EN Palermo: Vendo varias casas para familia, bien situadas, confortables, muy convenientes. 25 de Mayo 122, Leopoldo Picasso. M-3v21

ENTRE Ríos por Belgrano, buena casa vendo como terreno, urgente; tratar Victoria 1928. T-3v20

GRAN local, jardín y fondo, galpón en ordenanza, piso portland, gas, agua, fuerza motriz, apropiado para biógrafo, industria o garage, esquina importante avenida centro pueblo, pocos minutos de Constitución, véndese facilidades de pago. Dirigirse San Juan 738, Buenos Aires. M-3

HOTELITO lujoso, en el Barrio Parque, a 2 y 1|2 cuadras Av. Alvear, compuesto de hall sala, comedor, garage, jardín y dep. en los bajos; 4 dormitorios, baño y terraza en los altos. Precio $ 45.000, con facilidades. R. Tenorio, San Martín 235. M-3v21

PALERMO, petit hotel, 2 cuadras, Av. Alvear, 5 hab., 2 hall, otras com., garage, jard., terraza, c. fac., vendo; 13 a 17; Cerviño 3931. B-3

RUA—ALTOS Y BAJOS: Av. SAN JUAN entre Pasco y Pichincha, 390 vs. cubiertas, gran salón y amplia casa en altos, 7200 $ de renta, 65.000 $, sólo 20.000 al contado. 58|162.
BARRACAS: ISABEL LA CATOLICA 1200, casa que produce 2400 $, 450 varas, con 7 habitaciones, 4 piezas y dep., $ 10.000 y plazos, 59|41.
EN PALERMO: ORO 1828
Casa llave en mano, 3 habitaciones, comedor, dep., 350 vs., $ 10.000 y plazos, Av. Mayo 668.

RUA—PEDERNERA Y RIVADAVIA al lado de la plaza Flores y Bco. Nación, cuadra comercial. Moderna, dos salones, negocio y casa familia, 10.10 por 33. No hay precio. Sólo 30.000 $ contado y plazos. 63|124.
FLORES CENTRAL: VARIAS ESQUINAS Y CASAS T-12v21
De familia, bien situadas, con cédulas y plazos. Fotos y planos Av. Mayo 668. M-3

REGIO petit hotel dentro Callao, vivir y renta. Saulino y Rossi, Florida 248. M-3

SOBRE Entre Ríos y San Juan, 850 varas, renta 15.000 $ anuales, total pesos 110.000, 50.000 cédulas. Dueño Uriarte 209, U. T. Palermo 8635. T-3v22

TERRENO en Belgrano, único lote en la cuadra, ubicación espléndida, rodeado de palacetes 16 x 37 varas, 1|4 parte al contado, resto largo plazo, vende M. E. Malberti, Lavalle 560. M-3v20

VENDO terreno 14 x 25 varas, Av. Parral y Avellaneda, tercera parte contado, resto 8 años, sin interés; Nazarre 3463. M-3

VENDO terreno espléndido, Añasco 2421, adopq. pago, 471 v., ideal para industria, facil. de pago. Tratar KOSS y SAID. MAN, Lavalle 1268, esc. 32, piso 1. M-3

VENDO buena casa para familia o médico; Güemes y Oro. Tratar Oro 2329. T-3

1223 hs. sobre est. Bordenave, a 220 $ hectárea, con 80.000 $ en cédulas, tiene cómodo chalet, equ. eléctrico, molinos, alambrados, parque, monte frut. y forestales, potreros de alfalfa, trigo y avena. Informes a Alejandro García, Puán F. C. S. M-3v21

PERMUTAS

A 1 cuadra de Rivadavia, Caballito, entre mansiones, regio petit hotel; Puán 120-26, permuto por campo, terrenos o casitas. T-4v20

PERMUTASE campos porvenir por terrenos o casas, atiéndese 10-12, Saranti 1219, Dpto. 4. M-4v21

COMPRA Y VENTA DE HACIENDAS

J. M. Pallache

San Martín 244. U. T. (33) 6148 Avda.

HACIENDAS COMPRO

Novillos para invernada y haciendas generales de cría, necesito varios lotes para diversos clientes. 18379 M-p5

Salaberry Bercetche & Cía.

Defensa 188. U. T. 3976 Avda.

COMPRAMOS:

500 novillos para invernada, preferencia marca líquida, 2 1|2 años sobre ferrocarril Oeste o Provincia.

1000 novillos 2 y 2 1|2 años, buena clase, en zona Sur de la Provincia. M-5v21

VENDO 520 novillos Durham 1 1|2 y 2 años cumplidos, gran estado, 280 Pollet Angus gran clase, marca líquida; 500 vacas nuevas Durham, marca líquida, con 500 terneros gran desarrollo, F. C. E. y Oeste; 60 nov. 1 1|2 a 2 y 20 de 2 años Durham. Teléfono 111, S. Tapiaca, General Villegas. M-5v22

ARRENDAMIENTO DE CAMPOS
PEDIDOS

J. M. Pallache

San Martín 244. U. T. (33) 6148 Avda.

ARRENDAMIENTO NECESITO

Fracciones desde 300 hasta 15.000 hectáreas en distintas zonas, para buenos clientes. 18378 M-p6

Rodolfo Guillon y Cía.

EN ARRIENDO:

TOMAMOS dos campos de 1000 hs. con población y mejoras al Oeste y Sur de Buenos Aires, aptos para agricultura y ganadería. Contratos 5 años.

DAMOS 800 hs. con 500 alfalfadas, entre Mones Cazón y Enrique Lavalle, 4 potreros, 2 molinos, población. Contrato 6 años. Entrega inmediata. Tucumán 555, Rodolfo Guillón y Cía. 18401 M-6

OFRECIDOS

ARRIENDO campo muy pastoso, 97 hectáreas, el total o fracciones para tambo, chacra, sobre estación Máximo Paz. F. C. S., Tucumán 1516. M-6v20

ARRIENDO 1000 hect. para pastoreo en C. de Areco, hasta mayo de 1931; Larroze, San Martín 201. M-6

ARRIENDO campo, Castelar, 5 cuadras estación, informes 25 de Mayo 67. T-6

ARTICULOS RURALES
OFRECIDOS

CERCOS "OLIVERA" Y "FRERS" precios nuevamente rebajados, desde $ m|n. 0.16 el metro lineal, más de 100 distintos modelos, para cerdos, lanares, vacunos, contra-liebres y para gallineros.
SOLICITEN EL GRAN CATALOGO ILUSTRADO
a sus únicos fabricantes, Justo Hnos. y Compañía Limitada, Perú 853. MC-96

MOLINOS "WELCOME", artículos rurales, materiales construcción. Soliciten catálogos; Rizzo, Alsina 2300; 62-260 Cuyo. MC-96v6jn.

DINERO PEDIDO
OPERACIONES DE CREDITOS PRESTAMOS E HIPOTECAS

NECESITO $ 25.000 hipoteca, propiedades valor 100.000, no admito intermediarios; Bustamante 1346. T-7

PARA oficina de remates, en plena marcha y con extensa clientela, se necesita socio o capitalista que desee evolucionar en anticipos, operaciones bien garantidas y de buena utilidad mensual. Por carta a M. P. 33, en este diario. M-7v24

SOCIO capitalista comanditario, 100.000 pesos, necesito para comercio 25 años antigüedad, en marcha, utilidades garantidas. Intermediarios no se atienden. Dirigirse por carta a S. L., Maipú 450. M-7v20

SOCIO con 10.000 $, necesito para industria de fácil manejo, buenas utilidades, capital garantido; Maza 458. M-7v23

DINERO OFRECIDO
OPERACIONES DE CREDITOS PRESTAMOS E HIPOTECAS

A PROPIETARIOS de casas o terrenos acuerda préstamos con o sin hipoteca, para devolver en 20, 25 y 30 meses, el Banco "El Ahorro", Lavalle 302, De 9 a 17 horas. M-8v20

A empleados y propietarios, acuerda créditos a 10, 20 y 30 meses, Banco Habilitador Argentino, Victoria 640. M-8 v. 9 jn.

A HEREDEROS Y SUCESIONES, doy dinero en 48 horas, Larrondo; Lavalle 1268. A-8v23

DINERO en 1a. y 2a. hipotecas, operaciones rápidas y reservadas, Cangallo 466 Tomás Franco y Cía. M-8v29

SOBRE campos o propiedades centrales de renta doy de 20 a 350.000 $; interés más bajo de plaza. Tratar directamente: Gabriel Scannapieco, Cangallo 439, U. T. 6943 Av. M-8v21

SE dan $ 100.000 al 8 o|o, sobre propiedad central de renta; casilla de Correo 475. M-8v22

POLIZAS, ALHAJAS, BRILLANTES Y PIEDRAS PRECIOSAS

COMPRAN

A POLIZAS adelanta mucho más dinero y compra, "La Financiera", Esmeralda 412. MC-9v25

VENDEN

CREDITOS L. RETTES le acuerda a Vd. en alhajas de primera calidad y sin recargo de precios, grandes facilidades de pago; Cangallo 541, esc. 23, piso 1o. MC-9v 14 jn.

ARTICULOS PARA LAS FIESTAS MAYAS

BANDERAS argentinas, de lana, 3x135 metros, a $ 9 hasta $ 2.50; Corrientes 1960. T-11v23

BANDERAS de todas nacionalidades; G. Pérez y Cía., San Martín 529. M-11v24

SERVICIO DOMESTICO
PEDIDO

COCINEROS

COCINERO o cocinera para sanatorio, con buenos certificados, sueldo pesos 150, se necesita, ocurrir de 9 a 10.30 o de 17 a 19, Perú 1102. T-12v20

COCINERO de profesión, competente para el campo, necesito, sueldo 130 $; tratar desde las 10, Arenales 1713. M-12

LAVANDERAS

LAVANDERA planchadora, por mes, extern

SERVICIO DOMESTICO
OFRECIDO

COCINEROS

COCINERO, competente, para casa de familia, buenas recomendaciones; calle Charcas 1320, U. T. 5228 Juncal. M-13v22

CHEFF cocinero, repostero, pastelero suizo, de primer orden, se ofrece; teléfono 0614, Palermo. M-13v21

COCINERO japonés, profesión, se ofrece, para familia; Mendoza 2450, Belgrano. B-13v22

COCINERO de profesión, trabaja con perfección, todo estilo, ofrécese, recomendado; Maipú 906. M-13

COCINERO de profesión, se ofrece para familia distinguida, recomendado; U. T. 60-1254. M-13v22

COCINERO, repostero, pastelero, sin pretensiones, se ofrece; U. T. 6142 Juncal. M-13

COCINERO ofrécese, para familia, buenos informes, pastelero, repostero, U. T. Juncal 3856; Arenales 1602. A-13v20

COCINERO profesional, se ofrece para familia, recomendado: Callao 1671, U. T. 4627 Juncal M-13v20

COCINERO competente en familia, hotel, sanatorio, bien recomendado, se ofrece; U. T. 38-3785. T-13

COCINERO se ofrece casa familia, buenas recomendaciones; Santa Fe 1300, U. T. 0834-41 Plaza. M-13v21

COCINERO joven ofrécese para familia, recomendación 7 y 3 años; teléfono 41-1493. M-13v21

COCINERO, pastelero, muy competente, buenos informes de familias, ofrécese; 41-0472. M-13v21

COCINERO italiano joven, cocina francesa, recomendado, ofrécese para casa familia; U. T. 4770 Plaza. M-13v21

COCINERO italiano, profesión, competente, en su oficio, bien recomendado ofrécese; U. T. 44-5700. A-13v24

COCINERO, pastelero, competente, buenos informes, se ofrece familia; trat. 41-1424, Viamonte 839 M-13v2

COCINERO de profesión, japonés, ofrécese con buenas recomendaciones, U. T. 38-2316. A-13

COCINERO español se ofrece para almacén o restaurant; Méjico 1522. M-13

COCINERO criollo, sabe bien reposteria, pastelería, ofrécese; U. T. 0711 Cuyo. M-13

JOVEN ofrécese, ayudante cocina o limpieza, práctico familia; U. T. 2883-37. Venezuela 888. M-13

CASEROS

MAR del Plata, hombre serio, solo, se ofrece para cuidar casa de familia. Dirigirse M. V., Moreno 3825, Depto. 16. M-13v22

LAVANDERAS

BUENA lavandera, planchadora, ofrécese; Charcas 1264. M-13

LAVANDERA para casa de familia, garantido; Arenales 2960, U. T. Juncal 3858. B-13v21

LAVANDERA, planchadora y otros quehaceres, con buenas recomendac., por mes, por carta o personalmente, ofrécese; Matheu 625. A-13v23

LAVANDERA muy práctica se ofrece, para casa de familia, por día o interna, buenos informes, plancha liso; Juncal 1367. A-13

LAVANDERA, persona de responsabilidad, referencias a satisfacción, para lavar en casa, ofrécese; Posadas 1563, U. T. 3246 Juncal. M-13v21

LAVANDERA y planchadora, prácticas, buenos informes, efectiva, se ofrece; U. T. 1994 Juncal, Paraguay 1368. M-13v21

LAVANDERA y planchadora competente, buenas recomendaciones, por día o por mes, ofrécese; Charcas 1964. M-13v20

LAVANDERA planchadora, de profesión, ofrécese para casa familia, con buenas referencias; Montevideo 1159. A-13v20

LAVANDERA y planchadora, se ofrece en su casa, Río Bamba 240 U. T 47-6242 M-13v

LAVANDERA o servicio doméstico ofrécese, medio día tarde o mañana; Mansilla 3067. A-13

LAVANDERA, planchadora, competente, interna, por mes, ofrécese, sin pretensiones; U. T. 6660 Juncal. A-13

LAVANDERA, planchadora, ofrécese casa familia u hotel; La Paz 677, departamento 3. A-13

LAVANDERA, planchadora, se ofrece, recomendada; Vicente López 2673, patio 2. M-13

LAV. planch., se ofrece p. casa fila., con recom., por día o mes; Nazca 446, Flores; U. T. 0765 Flores. B-13

LAVANDERA, planchadora, fina, ofrécese, por mes, para familias, con referencias; O'Higgins 1311. M-13

LAVO y plancho en casa o a domicilio, $ 2,40 docena; R. Peña 1149, U. T. 44-3848. M-13v22

LAVANDERA planchadora ofrécese para lavar afuera por día; calle Libertad 251. A-13

LAVANDERA planchadora, ofrécese, competente, Paraguay 1291; U. T. 41 4399. A-13

LAVANDERA, planchadora se ofrece, con retiro, bien recomendada; Talcahuano 1298. A-13v21

LAVANDERA planchadora, ofrécese para familia, por mes, buenas recomendaciones. Parana 27, Depto. 1. A-13v20

LAVANDERA planchadora, se ofrece para familias, sabiendo el oficio, por días o por mes; Nicaragua 6070. M-13

LAVANDERA planchadora se ofrece, 4 ó 5 días por semana; R. Peña 1063. M-13v20

LAVANDERA se ofrece por día o por medio día; Salta 667. M-13

LAVANDERA planchadora, ofrécese a familia, por día; Larrea 1383. A-13

LAVANDERA o muchacha, medio día se ofrece; U. T. 0821 Darwin. M-13

LAVANDERA se ofrece, un día por semana; U. T. 0234 Flores. B-13

OFRECESE señora para lavar o quehaceres, medio día; Blanco Encalada número 1788, pieza 10. B-13

SE ofrece lavandera y planchar liso y limpieza, tres o cuatro días por semana; Austria 1936. M-13

SEÑORA ofrécese para lavar y planchar ropa fina; Charcas 1942, U. T. 0374 Juncal. A-13

SEÑORA ofrécese para limpieza, lavar y planchar, con muy buenos informes, por día; Avda. Quintana 580. M-13v21

SEÑORA se ofrece, para lavar y planchar, a domicilio; calle Peña 2475. T-13v20

SEÑORA para lavar se ofrece por día; Paraguay 4176. A-13v21

BUENAS mucamas, cocineras, sirvientas, recomendadas, solicitelas a la Sociedad Doméstica, Cuyo 6866-4828. M-13

DOS mucamas de comedor y adentro, se ofrecen, recomendadas; Paraguay número 1368. E. M. M-13

DOS mucamas finas adentro, cose y general, excelentes recomend., ofrécense; U. T. 3134 Mayo. M-13

DOS mucamas, una sabe coser, ofrécense, juntas o separadas; U. T. Cuyo 4766. M-13

DOS mucamas, general o de adentro, se ofrecen; Cuipina 525. TT-13

MUCAMA de adentro o general, sin cocina, 23 años, buena presencia, sabiendo coser, planchar y zurcir muy bien, recomendada, ofrécese; U. T. 44-0855, Callao 1989. T-13

MUCAMA de adentro o todo trabajo o para matrimonio solo, con buenos informes, se ofrece; Santiago del Estero 112. M-13v20

MUCAMAS dos y una cocinera sencilla se ofrecen para matrimonio o poca familia, juntas o separadas; Defensa 515, U. T. 33-6814. M-13v21

MUCAMA fina ofrécese sabe coser para señora o niña, recomendaciones de años familia distinguida; Santa Fe 1991, teléfono 4219 Juncal. M-13v21

MUCAMA se ofrece, de adentro, plancha bien después de las 2; teléfono 31-3722. M-13v20

MUCAMA de adentro, seria, con informes de muchos años en casa de buena familia se ofrece; Venezuela 849. M-13v20

MUCAMAS se ofrecen, dos, una de adentro, y otra comedor bien recomendadas, juntas o separadas; Paraguay 1368. M-13v21

MUCAMA vasca, se ofrece para adentro o matrimonio solo o corta familia, sabe coser; Las Heras 1750, Dpto. 10. A-13v.21

MUCAMA de adentro, recomendada, se ofrece, buena presencia, sabe coser; San José 1560, U. T. 4618 Buen Orden. A-13v21

MUCAMA vasca, seria, ofrécese, para adentro o general, para matrimonio, recomendada; Rodríguez Peña 1395. M-13

MUCAMA de adentro, se ofrece, sabe coser y planchar muy bien, con muy buenas recomendaciones; U. T. 7833 Mayo. T-13

MUCAMA de adentro o niñera se ofrece, presentada por sus padres; Cabildo 2650. U. T. 4456 Juncal. A-13v20

MUCAMA de adentro o cuidar niños o cocinar sencilla, se ofrece, muy buenos informes; Zapiola 1112. B-13v20

SERVICIO DOMESTICO
OFRECIDO

MUCAMAS

MUCAMA de adentro o general, se ofrece con buenas recomendaciones, tratar de 14 a 17, Paraguay 1114. M-13v20

MUCAMA, sabiendo bien su obligación y excelentes recomendaciones, ofrécese, Montevideo 116. M-13v20

MUCAMA práctica atender señoras, matrimonio, ofrécese, cose, plancha, bien recomendada, $ 80; Ayacucho 770. A-13

MUCAMA se ofrece, con buenas recomendaciones, para corta familia; Bmé. Mitre 1684. M-13v21

MUCAMA ofrécese, general, persona sería, para atender consultorio; Las Heras 2348, U. T. 5688 Juncal. T-13v20

MUCAMA general, menos cocina, se ofrece, con buenos informes; Suipacha 1124. M-13v20

MUCAMA de adentro se ofrece, con recomendaciones; Juncal 1401, U. T. 6076-44. A-13

MUCAMA para matrimonio o poca familia, entiende un poco de cocina, recomendada, ofrécese; Arroyo 1027. A-13

MUCAMA de buena presencia, trabajadora, se ofrece muy bien recomendada; Charcas 2869. T-13v20

MUCAMA seria, española, sabiendo coser y planchar ropa caballero, ofrécese; Santa Fe 2544. A-13v21

MUCAMA de adentro, fina, para niños o señora, sabe coser, con buenos informes, se ofrece; U. T. 5381 Juncal. A-13

MUCAMA recomendada y cédula, ofrécese, de adentro, sabiendo su obligación, sabe planchar; Charcas 1382. M-13

MUCAMA bien recomendada, sabe coser y planchar, se ofrece; Anchorena 1425. A-13

MUCAMA de comedor o adentro, con buenos informes, se ofrece; Libertad 1244. M-13v21

MUCAMA seria, ofrécese para poca familia, presentada por su familia; U. T. Cuyo 2548. T-13v21

MUCAMAS a señoras, Srtas. doy pensión familiar, casa seria, prec. médicos; Santa Fe 1480. M-13v21

MUCAMA se ofrece, con retiro, sabiendo coser y cortar, recomendada; Paraná 136. M-13v21

MUCAMA y cocinera sencilla o dos mucamas se ofrecen; Belgrano 1414, 1er. piso. T-13v21

MUCAMA seria, se ofrece, con buenas recomendaciones; Cerrito 885, U. T. 41-0393. M-13v21

MUCAMA de adentro o afuera, ofrécese, con recomendaciones; Azcuénaga 1323. A-13

MUCAMA de adentro, se ofrece, con recomendaciones; U. T. 4467 Mayo, Talcahuano 45. T-13v21

MUCAMA francesa se ofrece para ir a Europa, buenas recomendaciones; Av. Quintana 217. T-13v22

MUCAMA de comedor, se ofrece, recomendada; Vicente López 2673, patio 2. M-13

MUCAMA fina, seria, ofrécese, de adentro, sabe coser, por carta solamente; Juncal 1351. A-13

MUCAMA de adentro se ofrece, con recomendación; calle Arcos 2534, Belgrano. B-13v22

MUCAMA planchadora se ofrece para familia distinguida; Córdoba 1066, dep. 7. A-13v21

MUCAMA general o sirvienta ofrécese, matrimonio o personas mayores; Tucumán 2054, 1er. piso. A-13

MUCAMA o niñera se ofrece para matrimonio; Santa Fe 4784, U. T. 4839 Palermo. A-13

MUCAMA para consultorio o de adentro, se ofrece, con muy buenos informes; U. T. 7833 Mayo. T-13

MUCAMA se ofrece, comedor, buenos informes, poca familia; U. T. 2545, Juncal. A-13

MUCAMA costurera, plancha ropa fina, trajes, borda a máquina, recomendada, ofrécese; U. T. Cuyo 6102. A-13

MUCAMA de adentro se ofrece o para lavar y planchar, buenas referencias, Rivadavia 3149. M-13v21

MUCAMA de adentro o general, ofrécese, con recomendación; Charcas 1582, Depto. 9. M-13v21

MUCAMA o para todo trabajo de matrimonio solo, recomendada, ofrécese; La Paz 677. A-13

MUCAMA de adentro se ofrece, lava, plancha, con informes; Las Heras 1705. A-13

MUCAMA de adentro, práctica y ayudanta de cocina, ofrécese; U. T. 4492, Juncal. A-13

MUCAMA lituana se ofrece, habla castellano, con buenas recomendaciones; Corrientes 1319, portería. M-13

MUCAMA se ofrece, de adentro o comedor, seria, buenas recomendaciones; Paraguay 1368. M-13

MUCAMA de adentro se ofrece, con buenas recomendac. Av. Quintana 217; U. T. 41, Plaza 4504. A-13

MUCAMA seria, para adentro, se ofrece con recomendaciones 9 años en la misma casa; Lavalle 1854. M-13v21

MUCAMA para comedor se ofrece con recomendación. Santa Fe 1276. M-13v21

MUCAMA joven española ofrécese poca familia, tratar Libertad 1240, dep. 34. A-13

MUCAMA se ofrece para matrimonio o personas mayores; Montevideo 1418. A-13

MUCAMA de comedor o de adentro se ofrece, recomendada; Las Heras 1705. A-13

MUCAMA ofrécese, vasca, recién llegada, lava y plancha; Juncal 2882. M-13

MUCAMA con buenos informes, ofrécese para corta familia; Lavalle 910. M-13v21

MUCAMA costurera, con buenos informes, se ofrece; U. T. 2323 Plaza. M-13v21

MUCAMA se ofrece, con recomendaciones, de 7 años; Guevara 225. B-13v21

MUCAMA de adentro o general se ofrece, bien recomendada; Arenales 1693. A-13

MUCAMA costurera se ofrece con recomendaciones; U. T. 6542 Rivadavia. T-13

MUCAMA práctica, de adentro, se ofrece, recomendada; Paraguay 1876. A-13v20

MUCAMA de comedor o general, para poca familia, U. T. 5339 Juncal. T-13v20

MUCAMA checoeslovaca, con rec., ofrécese San Juan 782; B. Orden 3782. M-13

MUCAMA de adentro, ofrécese, seria, con informes de años; Libertad 1023. M-13

MUCAMA bien recomendada se ofrece, Cangallo 1441. M-13v20

MUCAMA o sirvienta joven se ofrece; Vicente López 1955. A-13v20

MUCAMA se ofrece, con buenas recomendaciones; Larrea 910. A-13v20

MUCAMA general se ofrece, práctica, de confianza; Río Bamba 371. A-13

MUCAMA vasca, bien recomendada, se ofrece; Ayacucho 1258. A-13

MUCAMA o sirvienta se ofrece con retiro, J. E. Alberdi 5052. A-13v29

MUCAMA seria para adentro ofrécese, calle Monroe 2053, Belgrano. A-13v21

MUCAMA casa fila, distinguida, ofrécese sin pretensiones; Suipacha 9. M-13v21

MUCAMA de hotel, pensión, se ofrece; Montevideo 1418. A-13v21

MUCAMA se ofrece, para corta fila.; Libertad 1349. M-13v21

MUCAMA y cocinera se ofrecen, con buenas referencias; Callao 906. A-13

MUCAMA se ofrece, con buenas recomendaciones; teléfono 38-2283. M-13

MUCAMITA o niñera, recién venida, se ofrece; Paraná 1059. M-13v21

MUCAMA o niñera, joven, se ofrece, tratar Olazábal 2567. B-13

MUCAMA se ofrece, tratar Belgrano 2001. A-13v21

MUCAMA de adentro o comedor, b. informes; Paraguay 1368. M-13

MUCAMA se ofrece; Bolívar 1368. M-13v22

OFRECENSE dos mucamas, mucama y cocinera, saben su obligación, recomendadas Superí 1468, Belgrano B 13v20

SEÑORITA formal se ofrece para mucama de adentro, con personas mayores, prefiere extranjero; Rivadavia 1286; U. T. 7236, Mayo. M-13v21

SE ofrecen dos mucamas finas, de adentro con buenas recomendaciones, para matrimonio o niñas; Suipacha 722, dto. 1. M-13 v.21

SE ofrece mucama que entiende de cocina, argentina; Charcas 1070, teléfono Juncal 2545. M-13v21

MUCAMOS

ALEMAN, mucamo de comedor o valet, servidor, primer orden, frac, smoking, buena presencia, muy buenos informes, U. T. 3795 Plaza. A-13

ALEMAN joven, mucamo fino de buena presencia, recomendado, ofrécese, se ruega escribir a "E 24", a este diario. M-13

BUEN mucamo o valet, español, con años de recomendaciones, con frac, smoking, ofrécese, edad 35, U. T. 4347 Plaza, M. M. A-13v21

SERVICIO DOMESTICO
OFRECIDO

MUCAMOS

BUEN mucamo general, español, ofrécese, práctico, b. recomendado, traje negro; U. T. Plaza 1711. M-13

BUEN mucamo checoeslovaco, recom., ropa negra, 50 $ y peón gen. 40 ofrécense U. T. 4669-31. M-13v2

BUEN mucamo competente, comedor, bien recomendado familia, buena ropa, ofrécese; U. T. 38-3785. T-13

JAPONES, mucamo práctico, ofrécese, buenas recomendaciones, tratar 15 a 17. U. T. Retiro 0344. A-13v24

JOVEN mucamo general, ropa negra, recomendado, y un peón, ofréc.; U. T. 5618 Mayo, M-13

JAPONES mucamo, práctico, con buenos informes, ofrécese; U. T. 8763 Cuyo. M-13v2

MUCAMO de comedor, extranjero, muy buena presencia, de primer orden, recomendación última 7 años, buena ropa, cédula identidad, otros documentos, 25 años servicio, sin pretensiones, se ofrece para casa distinguida, J. C. 26, este diario. M-13v21

MUCAMO o portero comp., de buena presencia, con muy buenos informes de legaciones, se ofrece, habla varios idiomas; dirig. por carta o pers., José H. Toms, Lavalle 458, Dpto. 7. M-13v21

MUCAMO checoeslovaco, alto, buena presencia, con frac y smoking, se ofrece, muy buenas recomendaciones; U. T. 35-2276. M-13v20

MUCAMO se ofrece, casa familia, ropa negra, smoking, buenas recomendaciones, con o sin retiro; Arenales 1239, Depto. 10. U. T. 0363 Plaza. M-13

MUCAMO comedor, 28 años, alto, competente, tiene certificados, recomendación, frac, smoking, ofrécese; dirig. Anchorena 931, U. T. 4849 Juncal. M-13

MUCAMO comedor, español, ofrécese, smoking, buena presencia, recomendaciones familia distinguida; U. T. 1450 Plaza. A-13

MUCAMO alemán, bien recomendado, aseado y prolijo, sabe bien su obligación, ofrécese, hablar por teléfono U. T. 5801 Mayo. A-13

MUCAMO comedor, joven, buena presencia, frac, smoking, buenos informes de años, ofrécese; teléfono Plaza 1481. M-13v21

MUCAMO comedor, limpieza, competente, recomendaciones, sin pretensiones, ropa, ofrécese; teléfono 6660 Juncal. M-13

MUCAMO comedor o valet, buena ropa bien recomendado, ofrécese; U. T. 37 Rivadavia 0634. M-13v20

MUCAMO de comedor, primero, alto, b. presencia, óptimas referencias años, ofrécese; U. T. Mayo 1246. M-13v20

MUCAMO comedor, alemán, primer orden, recomendado, ofrécese. Guido 1712; U. T. 2467 - 41. M-13

MUCAMO competente, argentino, ofrécese, bien recomendado; U. T. 3466 Belgrano. B-13v22

MUCAMO de comedor, formal y buena ropa, ofrécese, informes de varios años; U. T. 7311-44. A-13

MUCAMO de comedor o portero, ofrécese, con informes de años y buena presencia; U. T. 41-0393. M-13v21

MUCAMO de comedor, checoeslovaco, bien recomendado, ofrécese; Talcahuano 1268, U. T. 4403 Plaza. A-13

MUCAMO o valet, se ofrece, excelentes recomendaciones, familia distinguida; U. T. 3692 Plaza. M-13

MUCAMO se ofrece, con óptimas referencias, comedor solamente; Charcas 1282. M-13v21

MUCAMO portero fino, extranjero, recomendado, ropa negra, 50 $, ofrécese, U. T. 8151 Avellaneda. A-13v21

MUCAMO general, competente, recomendado familia, ofrécese, $ 60; U. T. 38-3785. T-13

MUCAMO portero ofrécese, bien recomendado; Arenales 2011, U. T. 6552 Juncal. A-13

MUCAMO gral. checoeslovaco, b. presencia, recom., s. pretensiones, ofrécese; U. T. 31-2439. M-13

MUCAMO comedor, conociendo bien servicio, con buenas referencias, se ofrece; U. T. 3927 Plaza. A-13

MUCAMO chauffeur se ofrece, rec. fa., $ 100, dirigirse por carta, Luis Magnaud 1231. M-13 v. 21

MUCAMO, hombre de comedor, con buenas recomendaciones se ofrece, U. T. 0809 Plaza. A-13

MUCAMO de comedor, valet o portero, se ofr., con referencias; Independencia 1868, Dpto. 6. M-13v21

MUCAMO joven, práctico, buena presencia, ropa negra, ofrécese, buenos informes; U. T. 2301 Plaza. A-13v20

MUCAMO o portero, español, ofrécese con certif. de varios años de familia; Bolívar 594. M-13

MUCAMO o valet ofrécese, informes de varios años de familias distinguidas; U. T. (41) 2964. M-13

MUCAMO de comedor, se ofrece, español, ropa negra; U. T. B. Orden 5180. A-13v21

MUCAMO de comedor, recomendado de años, sin pretensiones; U. T. 0391-41. M-13v21

MUCAMO o portero, se ofrece, con recomendaciones de un año; 44-4837. M-13v20

MUCAMO de comedor, con smoking, se ofrece, Charcas 1050 M-13v20

PRIMER mucamo, español, ofrécese, edad 34 años; Charcas 1250. A-13v21

BUEN matrimonio italiano, cocinera, mucamo o portero, ambos prácticos, informes de años, ofrécese, ciudad o campo; U. T. 38-3639; Bmé. Mitre 1294. M-13

DOS matrimonios recomendados, sin hijos, ofrécense, ciudad o campo; U. T. 5618 Mayo. M-13

DOS matrimonios ofrécense, cocinera y mucamo, $ 100, otro sirvienta y peón, $ 80; U. T. 1675 Cuyo. M-13

MATRIMONIO joven, extranjero, del Norte, se ofrece, ella como cocinera repostera, competente, él mucamo o cualquier trabajo de campo, sabe manejar bien auto, con buen certificado, dispuesto salir para ciudad o campo, personalmente, Leandro N. Alem 550, hotel Mazzini. M-13v2

MATRIMONIO se ofrece, checoeslovaco, con una nena de 3 años, ella buena mucama, sabe coser bien, planchar y lavar y de comedor, sabe sus obligaciones, él mucamo o cualquier trabajo, o que trabaje afuera. Tratar por carta, Arcos 2218. M-13v21

MATRIMONIO con nena de ocho años ofrécense como caseros o cambio de limpieza; pieza y algún sueldo a la señora, tenemos muy buenas recomendaciones; tratar calle Venezuela 560, (al fondo). M-13

MATRIMONIO joven, sin hijos, ambos altos, con certificados, recomendación, él mucamo comedor, frac, smoking, ella mucama fina, entiende bien de costura, se ofrece; dirig. Anchorena 931, U. T. 4849 Juncal. M-13

MATRIMONIO italiano se ofrece, jardinero, ex capataz de parque, señora buena cocinera, con un hijo de 17 años, práctico para jardín o invernáculo, por carta. E. C., calle 24 de Noviembre 555, Temperley, F. C. S. M-13v.21

MATRIMONIO joven, se ofrece, ella como cocinera repostera, él mucamo o portero, ambos competentes, con excelentes recomendaciones, personalmente, para ciudad o campo. 25 de Mayo 770, Depto. 2. M-13v21

MATRIMONIO joven, alemán, sin hijos, se ofrece, para el campo, señora cocinera, quehaceres, el hombre mucamo o cualquier trabajo, hablan español. Ofertas dirigirse 25 de Mayo 447, pieza 5. M-13

MATRIMONIO alemán busca trabajo en capital o campo, ella como cocinera, él habla y escribe 4 idiomas, para ayudar en escritorio o negocio; R. D., Muñiz 2092. M-13v.22

MATRIMONIO alemán, culto, trabajador, buena cocinera, pastelera, mucamo perfecto, muchos años en el país, recomendado; Tacuarí 142, U. T. 38-2614. M-13

MATRIMONIO joven, b. presencia, extr. portero, mucamo comedor, mucama fina, comedor o adentro, para familia distinguida, se ofrece recom., U. T. 31-1799. M-13

MATRIMONIO checoeslovaco, cocinera competente, con buenos informes, sin lavar, marido trabaja afuera, 25 de Mayo 447, pieza núm. 5. M-13v21

MATRIMONIO ofrécese, buena cocinera y mucamo general, van pueblos grandes, informes, 4 años con familia distinguida; Juncal 1928, U. T. 44-0747. M-13v21

MATRIMONIO alemán, buena cocinera, jardinero, quintero, compet. o cualquier trabajo, recomendado, se ofrece; Méjico 1279, pieza 15. M-13

MATRIMONIO checoeslovaco, cocinera, él chauffeur mucamo, práctico, bien rec., ofrécese, Estados Unidos 264, U. T. 33-7796. M-13v20

MATRIMONIO ofrécese, ciudad o campaña mucama niñera, o cocinera, mucamo portero, cualquier clase de trabajo; U. T. 7230-71 Palermo. M-13v22

MATRIMONIO español se ofrece, con buenos informes, cocinera y mucamo o portero, para casa de familia o departamentos; Pasaje La Paz 663. M-13v21

MATRIMONIO alemán ofrécese para estancia, buena cocinera, pastelera, él mucamo, etc.; tratar Méjico 1270, pieza 14. M-13v20

SERVICIO DOMESTICO
OFRECIDO

MATRIMONIOS

MATRIMONIO joven, con buenas recomendaciones, se ofrece, ella mucama, modista, él mucamo de comedor; U. T. Cuyo 5637. M-13v20

MATRIMONIO ofrécese, Ata Italia, cocinera, y mucamo, buenas recomendaciones, ciudad o Campo, San Martín 982. M-13v22

MATRIMONIO, quintero, jardinero, cocinera, criar aves, recomendado, ofrécese sin pretensiones; U. T. 38-3785. T-13

MATRIMONIO competente, cocinera y mucamo, excelente certificado, ofrécese, sin pretensiones; U. T. 6660 Juncal. M-13

MATRIMONIO extranjero, mucamo, cocinera, competente, bien recomendado familia, ofrécese $ 130; U. T. 38-3785. T-13

MATRIMONIO, checoeslovaco, buena cocinera y mucamo comedor, ofrécese; Montevideo 1644, U. T. 0802 Juncal. A-13v22

MATRIMONIO ofrécese, ambos mucamos, jóvenes, buena presencia, a familia distinguida, U. T. 7311 Juncal. A-13

MATRIMONIO extranjero, recomendado sabe cocinar, todo trabajo, $ 90, ofrécese; U. T. 8151 Avellaneda. A-13v21

MATRIMONIO alemán, ambos mucamos, se ofrecen con excelentes informes: Arenales 2265, T-13v20

MATRIMONIO español, se ofrece, recién llegado, tratar U. T. 1663 Belgrano. T-13v21

MATRIMONIO se ofrece, cocinera, portero, mucamo, con muy buenas referencias; Mansilla 3344. A-13v21

MATRIMONIO español recién llegado se ofrece, y una sirvienta o niñera; Senillosa 230. M-13v21

MATRIMONIO ofrécese, ciudad o campo; él portero, ella cocinera sencilla; Cochabamba 1265. A-13v21

MATRIMONIO para mucamos generales, recomendado, joven, ofrécese, sin pretensiones; U. T. 6660 Juncal. M-13

MATRIMONIO mucamos japones ofrécese, la señora no habla español; calle Lima No. 489. M-13v21

MATRIMONIO para todo servicio, joven, de confianza, ofrécese, españoles, $ 80 a 90; U. T. 3114 Juncal. M-13

MATRIMONIO se ofrece, sin pretensiones, para porteros; Suipacha 1057; U. T. 41 Plaza 2250. M-13v.2

MATRIMONIO ofrécese, él portero, ella mucama de adentro; Río Bamba 970. A-13v21

SE ofrece matrimonio sin hijos, portero, casa departamentos o particular; N. Brino, Paraguay 2589. M-13

MUCHACHAS

MUCHACHA joven, se ofrece para mucama general, Méjico 1851, U. T. 2814 Rivadavia. T-13v20

MUCHACHA española, con buenos informes, mucama o todo trabajo; Vidal 3377. B-13v2

MUCHACHA para todo servicio se ofrece, joven, entiende bien de cocina; Paraguay 1368. A-13

MUCHACHA ofrécese para mucama o niñera, recién venida; Junín 1297, U. T. Juncal 4292. T-13

MUCHACHA ofrécese, matrimonio, todo trabajo menos cocina, sueldo 45 a 50; Paraguay 5510. A-13

MUCHACHA recién llegada, $ horas por día, cualquier trabajo; Rivadavia 2220. M-13v21

MUCHACHA se ofrece para mucama o matrimonio solo; Caseros 490. A-13

MUCHACHOS

MUCHACHO para todo trabajo se ofrece, casa familia, entiende de cocina; Maipú 853. M-13v21

MUCHACHO checoeslovaco, práct. limp, patios, recom.; 40 $ ofrécese; U. T. 31-2439. M-13

MUCHACHO 20 años, cualq. trab., com.. 40 $. ofrécese, U.T . 4669-31. M-13v21

OFRECESE chico 12 años para limpieza y mandados, argentino; Mansilla 3067. A-13

NIÑERAS

NIÑERA joven, muy práctico, con buenos informes, se ofrece; U. T. 5381 Juncal. A-13

NIÑERA fina, educada, muy práctica, se ofrece; U. T. 41-5453; Suipacha 892 M-13

SEÑORITA alemana, competente y recomendada, se ofrece para acompañar niños o mucama fina, sabe coser, con referencias; cartas O. P., este diario, sucursal Belgrano, Juramento 2367. B-13v21

PLANCHADORAS

PLANCHADORA, lavandera, de profesión, recomendada, se ofrece, interna Paraná 981 U T Juncal 2295 M-13v20

PLANCHADORA se ofrece, para casa de familia con buenos informes, Condarco 1847, U. T. Flores (66) 1017. M-13v21

PLANCHADORA ofrécese, por mes o días lava, recomendada, particular, hotel; U. T. 2062 Plaza. M-13

PLANCHADORA se ofrece, por día; Cochabamba 472, U. T. Avenida 3107. T-13v21

PLANCHADORA lavandera fina, ofrécese por día; Arenales 2109. A-13v21

PLANCHADORA se ofrece, por mes o por día; teléfono 44 - 4983. M-13v21

HOMBRE joven, de buena presencia, se ofrece para portero o segundo mucamo o limpieza, persona de toda confianza, Paraná 1247. A-13v20

JOVEN español, recién llegado, ofrécese como portero o mucamo recomendado por familias; Talcahuano 937; U. T. 41-3719. M-13

JOVEN español se ofrece para portero, alto, con buenos informes; Independencia 620, U. T. 33-1334. M-13v21

OFRECESE portero, buena presencia, con recomendaciones, sin pretensiones; Tucumán 739, U. T. 0213-31. T-13v21

PORTERO bien recomendado, para casa de familia o departamentos, serio y de toda confianza, práctico de comedor o vapuleta. Teléfono 47-3910, o Melo esq. Junín cigarrería M-13v2

PORTERO y limpieza general, sin pretensiones, recomendado, buena ropa, se ofrece; U. T. 3114 Juncal. M-13

PORTERA se ofrece para casa departamentos, recomendada. B. G., Tratt. Iguazú pte 27 M-13v

PORTERO o peón de limpieza, sabe encerar pisos, recomendado; U. T. 71-0870, Alvarez 2049. M-13

PORTERO ofrécese, español, alto, recomendado, buena ropa, competente Martín M

PORTERO ofrécese, certificados 12 años, por carta, Paraguay 2043, pieza 25, M. Rodón. A-13v22

PORTERO y limpieza, persona seria, buena ropa, bien recomendado, ofrécese; U. T. 38-3785. T-13

PORTERO se ofrece, con recomendaciones de dos años; Coronel Díaz 1807, teléfono 0615, Palermo. M-13v21

PORTERO 35 años, ofrécese, competente, recomendaciones 7 años; Santa Fe No. 1522, Depto. 1o. M-13

PORTERO competente se ofrece, con recomendaciones. A. R., Chacabuco 682 teléfono 33-2765. M-13v20

PORTERO o mucamo comedor ofrécese, hombre formal, práctico, buenos certificados; Lavalle 861. M-13v20

PORTERO casa departamentos o particular, ofrécese, práctico y recomendado; Santa Fe 1266. M-13v21

PORTERO, limpieza, dep., cualquier trabajo. 50 $, ofrécese; U. T. 4669-31 M-13v21

PORTERO o mucamo se ofrece, buenos informes; San José 292; U. T. 5044-38. M-13

PORTERO general se ofrece, U. T. 1424 Plaza. A-13v21

SE ofrece portero mucamo, con excelentes informes informes; dirigirse por teléfono, U. T. 1249 Avenida. M-13v20

PEONES DE LIMPIEZA

PEON cocina, limpieza general, lava auto, rec., 40 $, se ofrece, U. T. 4669-31. M-13v21

PEON cocina, jardín, maneja auto, recomendado, 50 $, ofrécese; U. T. 8151 Avellaneda. A-13v21

PEON se ofrece, para limpieza o portero, buenas recomendaciones; teléfono 38-1059. M-13v21

PEON de limpieza, se ofrece, o extra o suplente, sabe de mucamo, J. B.; Corrientes 1539. M-13v21

PEON práctico ofrécese para cocina o limpieza de casa familia; Viamonte 1083. M-13

PEON de cocina, toda limpieza, recomendado, sin pretensiones, ofrécese; teléfono 6660 Juncal. M-13

PEON austr., campo, cría aves, cualq. trab., 40 $, ofrécese; U. T. 4669-31. M-13v21

PEON de cocina, práctico, checoeslovaco, ofrécese; U. T. 2439, Retiro. A-13

PEON se ofrece para cualquier trabajo, con referencias; U. T. 2002-44. A-13

SE ofrece joven para limpieza de escritorio, sin pretensiones, con retiro; Rivadavia 2220. M-13v21

SIRVIENTAS

SIRVIENTA se ofrece, provinciana, con buenas recomendaciones, para matrimonio solo, distinguido, Santa Fe 2707, U. T. 44-3286 Juncal. M-13v21

SERVICIO DOMESTICO
OFRECIDO

SIRVIENTAS

SIRVIENTA buena presencia, para todo trabajo, entiende cocina, se ofrece, buenas recomendaciones. Bernardo Irigoyen 649; U. T. 37-2838. T-13

SIRVIENTA española, joven, recomendada, se ofrece para matrimonio, sin lavado, sabe cocinar; U. T. 44-1943 Juncal. A-13

SIRVIENTA ofrécese, sin pretensiones, para matrimonio solo, personas mayores, recomendada; Pasaje La Paz 677. A-13

SIRVIENTA española, recién llegada, ofrécese, entiende de cocina; Talcahuano 937; U. T. 41-3719. M-13

SIRVIENTA para cocina y otros quehaceres, se ofrece; Arenales 2052, pieza 17. M-13v21

SIRVIENTA ofrécese p. matrimonio solo, entiende cocina, recomendada; Malabia 3228. M-13v21

SIRVIENTA para trabajo de matrimonio solo, se ofrece, campo o ciudad; U. T. 1362 Libertad 35. M-13

SIRVIENTA para todo menos cocina, ofrécese, buenos informes; U. T. 2545, Juncal. A-13

SIRVIENTA joven se ofrece, para todo trabajo menos cocina, con buenas recomendaciones; J. E. Uriburu 1775. A-13

SIRVIENTA para corta familia, muy competente, para la cocina; Cerrito 1166. M-13

SIRVIENTA se ofrece todo trabajo corta familia o matrimonio solo; Lavalle 2156, depto. 2. A-13

SIRVIENTA joven, buenos informes, se ofrece, poca familia; Corrientes 2141, U. T. Cuyo 0674. M-13

SIRVIENTA joven todo quehacer, sabe cocinar, menos lavado, ofrécese; Libertad 1248. M-13

SIRVIENTA italiana formal, ofrécese, entiende cocina, para personas mayores; por carta, Río Bamba 829. A-13

SIRVIENTA se ofrece para todo trabajo, va pueblo cercano; Las Heras 1705. A-13

SIRVIENTA ofrécese, cocinera sencilla, otros quehaceres, $ 50; Del Carmen núm. 742, M-13

SIRVIENTA para cocina y otros quehaceres, se ofrece, con retiro; Reconquista 455, U. T. 4179 Retiro. M-13

SIRVIENTA se ofrece, sabe cocinar y de confianza, con o sin retiro; Charcas 1092. M-13

SIRVIENTA joven, provinciana, ofrécese matrimonio o poca familia, cocina sencilla; Paraguay 982. A-13

SIRVIENTA se ofrece, para todo trabajo y otros quehaceres; Tucumán 1626. A-13v21

SIRVIENTA se ofrece, sin pretensiones, recomendada, medio día; Charcas 1875. M-13

SIRVIENTA entiende algo de cocina se ofrece, sin lavado; Juan Jaurés 1173. A-13

SIRVIENTA se ofrece para matrimonio solo, recomendada; Yerbal 5313. M-13v21

SE ofrece sirvienta para poca familia, prefiere extranjera; San Luis 2854. A-13

SIRVIENTA formal, se ofrece para poca familia; Talcahuano 318.

ADMINISTRACION DE PROPIEDADES

ALQUILER DE CASAS, DdepartamentOS, etc.

JOAQUIN J. CUETO & Cía.
ADMINISTRACIONES, S. A.
PERU 84

Sucursal en París: 24, Rue Saint Augustin

EN ALQUILER

Viamonte 986 esq. C. Pellegrini—Depto. a la calle en edif. moderno, para familia, con: hall, salón-comedor, 4 dormitorios, hall privado, cocina, sala instal., pza. serv. y dependencias, calefacción central. Ascensores de familia y de servicio.

Tucumán 730—Depto. moderno a la calle, para familia, 7 habitaciones, 3 de serv., baño inst., toilette, despensa y demás comodidades, calefacción, ascensores para familia y servicio.

R. Peña 661—Piso a la calle con hall, 4 hab. baño, toilette, despensa, cocina y pieza serv. Calefacción.

Cevallos 286—Depto. compuesto de sala comedor, 5 dormitorios, office, baño, cocina y pieza serv.

Victoria 686—Piso a la calle, con sala, antesala, comedor, vest., 3 habitaciones, baño, cocina, despensa y dos piezas servicio.

Charcas 2529—Deptos. para familia con hall, comedor, 3 dormitorios, office, baño, cocina y pza. serv.

Belgrano 2765—Depto. a la calle, con sala, escrit., comedor, 3 dormitorios, hall baño inst., pza. serv. y dependencias.

Mansilla 2686—Deptos. interiores a un patio jardín, con calefacción, hall, sala, comedor, 2 dormitorios, baño inst., pieza y baño serv.

Rivadavia 1569—Frente a la plaza del Congreso, deptos. de 4 habitaciones y dependencias.

Av. Vértiz 752—Depto. de 3 habitaciones y dependencias.

LOCAL

Rivadavia 1571|73—Frente a la plaza del Congreso, amplio local con sótano y montacarga, 583 mts. 2., con cocina baño, w. c. y patio. Llaves en 1568.

M-31v20

CASAS Y DEPARTAMENTOS SIN AMUEBLAR

PEDIDOS

CASA altos y bajos, industria y familia, o solo bajos, amplia, comodidades, necesito, detalles por carta solamente, Casa gallo 1831.

M-32v22

SE desea alquilar casa al Norte o sobre subterráneo, consta de sala, comedor, 4 dormitorios, cuartos de baño, 2 piezas servicio, dependencias, garage o cerca de uno; ocurrir o por carta, San Martín 201, piso 6o., escritorios 4 y 5.

Tp-32

Se desea alquilar casa baja de 4 piezas, desde Coronel Díaz, Saáz Cantot al Norte (radio Palermo); tratar calle Ayacucho 926, de 12 a 15.

T-p32v2

OFRECIDOS

ALQUILO frente Plaza Congreso, gran casa esquina, en una de las mejores ubicaciones, primer piso, sin altos, para dependencias públicas, escritorios de grandes empresas de comercio e industrias, grandes hoteles o dependencias de los mismos, casas de pensión, etc., con gran hall, patios y espléndida azotea para jardín y comedor de verano, 12 salones sobre las calles, 16 habitaciones interiores (13 con baños, lavatorios, inodoros y cocinas); departamentos con lavatorios, cocinas, instalación agua caliente para todas las dependencias, más 3 baños completos, luz con contadores en cada local, etc., todo en perfecto estado y de fácil transformación en sus interiores. Superficie 1000 m|c., m|m., llenos de aire, luz y sol. Para verla, carta a Casilla Correo 359.

M-32v24

ALQUILO calle Bmé. Mitre, a 3 cuadras de Callao, espléndidas casa, lo. y 2o. pisos, sin altos, para dependencias públicas, escritorios de grandes empresas de comercio e industrias, grandes hoteles o dependencias de los mismos, casas de pensión, etc., con 4 halls, 36 habitaciones grandes (se pueden hacer más en caso necesario), 10 piezas de servicio, 4 gr. cocinas, 8 baños completos y 6 de lluvia, instalaciones de agua caliente, patios, gran azotea para jardín y comedor de verano, todo en perfecto estado y de fácil transformación en sus interiores. Superficie 2000 m|c., m|m., llenos de aire, luz y sol. Para verla, carta a Casilla Correo 359.

M-32v24

ALQUILANSE amplios departamentos en primero y segundo pisos, frente a la plaza Congreso, de 7 amplias habitaciones, servicio y demás dependencias con instalación de calefacción, flamantes. Rivadavia 1479

ALQUILASE exclusivamente a familias piso moderno, 4 habitaciones (3 a la calle), baño instalado con agua caliente, pieza y w. c. de servicio, 2 ascensores, etc., visitese; Catamarca 809 esq. Independencia.

M-32v24

ALQUILO o vendo petit hotel, Montevideo 855. Recepción, 5 dormitorios, 2 baños, subsuelo, escritorios y dependencias, calefacción y ascensor; tratar de 17 a 19 horas en el mismo.

ALQUILO un bonito piso, departamento a la calle, compuesto de hall, 5 habitaciones amplias, baño, cocina, pieza y baño de servicio; Charcas 1891.

M-32v20

ALQUILASE casa 4 piezas, Salguero 2025, casi esquina Santa Fe, comodidades, pieza servicio 200 $, tratar 9-12 y 14-17.

T-32v20

A Quintana 82 entre Juncal y Parera, casa alta para familia numerosa, aire y sol, alquiler 800 $; verl 14 a 16.

M-32v24

ALQUILASE depart. todo confort, 5 hab., hall, 3 p. servicio; Rivadavia No. 2009.

M-32v22

ALQUILO casas de altos, nueva, Brasil 1678, 4 habitaciones, hall, baño instalado, comodidades servicio, llavé al lado.

ALQUILO casa Arenales 1272, con 11 habitaciones y dependencias, precio 450 $. Tratar Rafael Nazar, Florida 470.

ALQUILO lujoso piso esquina, living, sala, comedor, fumoir, 6 dormitorios, 2 baños, dep. calefacción; Libertad 1693.

M-32v24

ALQUILO departamento 5 piezas servicio, independ., barato, ventilado; Tucumán 1539, $ 175.

ALQUILO casa, Santa Fe 2206, esquina, dos negocios, Santa Fe y Uriburu; informes 25 de Mayo 67.

ALQUILO departamento moderno, tres piezas grandes, una chica, baño instalado; Sarmiento 2252, $ 140.

ALQUILASE casa confortable, 6 habitaciones y dependencias; Entre Ríos número 1017.

CASAS Y DEPARTAMENTOS SIN AMUEBLAR

OFRECIDOS

ALQ. Sta. Fe 2783 casa altos, 7 amplias hab. y depend., grandes comod.; vería de tarde.

ALQUILO casas y departamentos nuevos, en Rivadavia 8075, 8669 y Serrano 1783.

ALQUILO cómoda casa, baño instalado, agua caliente y fría; Bdo. de Irigoyen 1154, 2o. piso.

ALQUILASE casa 9 piezas, baño, vestíbulo, $ 290; Nicasio Oroño 1974, Avda. S. Martín.

ALQUILASE casa amplia, 11 habitaciones y dependencias, cerca boulevar Sta. Fe; Güemes 2947.

ALQ. primer piso, esquina moderno, 5 hab., baño, cocina, instalado; Victoria 4106, 310 $.

ALQUILASE casa altos, con todo confort, alquiler reducido; Bustamante 1651, 1 cuadra Sta. Fe.

ALQUILO 2 casas, 6 piezas, vestíbulo, etc.; Arévalo 2757 - 2830, altura Luis María Campos 300.

ALQUILANSE departamentos modernos, 5 habitac. a la calle, precio reducido; Cangallo 1710.

ALQUILASE departamento 5 habitaciones, a la calle, precio reducido; Lavalle 1494.

ALQUILO lindos departamentos, sol y aire, y otros chicos muy económicos a $ 80 y 170; Santa Fe 2785.

ALQUILO cómoda casa, baño instalado agua caliente y fría; Bdo. de Irigoyen 1154 frente 2200 4a4a

ALQ. URUGUAY 1249

Deptos. 3 hab., vest., hall, baño instalado y dependencias, $ 170 y 180.

ALQUILASE casa baja, 7 amplias habitaciones, 2 baños y demás dependencias. Vicente López 1890.

ALQ. Rodríguez Peña 1191, casa baja, 5 piezas, todo confort, 270 $.

ALQUILO casa confortable, 170 $; San Juan 2902.

BELGRANO R., chalet, sala, comedor escritorio, hall, servicio, dependencias, bajos; altos 3 dormitorios y dos servicios; Melián 2142, alquilase.

BELGRANO, alquílase casa moderna, hall, sala, escritorio, comedor, 5 dormitorios, 2 baños instalados, amplias dependencias; informes Chacabuco 457.

BELGRANO R., Echeverría 2819, alquílanse casas, departamentos al frente, seis habit., dependencias completas, asc.

BME. Mitre 1178, casa alta compuesta de 12 habitaciones, baños y amplias dependencias para servicio.

CORRIENTES 3286
Frente mismo al Mercado de Abasto. Ubicación excepcional. Departamento de tres piezas grandes, una chica, cuarto de baño y cocina, $ 100. Departamentos de dos piezas grandes, una chica e iguales comodidades a 85 $. Casas 7 hab. y demás comodidades, $ 200. Corrientes número 3284. Ocurrir al portero.

M-32 perm.

CORRIENTES 2092, edificio de 7 pisos, esquina, cada piso una casa, aire, luz, excelentes comodidades para familia, exigente en referencias; verlos todo el día; tratar de 14 a 17.

M-32v20

CASA nueva, baja, 4 habitaciones, y un departamento de 2 habitaciones, patio terraza, gas, vestíbulo, alquilase barato; Rincón 1054, abierta todo el día.

CASAS departamentos, lujosos, confortables, de 4 y 5 habitaciones, construcción reciente, con vistas a 2 frentes, precio 260 y 300 $; Rivadavia 4070|82.

CASA espléndida, mucho sol, gran patio, gallinero, cinco habitaciones grandes, cuarto de baño instalado y cocina, alquílase; Santa Rosa 5174, altura Thames 1700.

CASA nueva, de altos, cuatro habitaciones, pieza servicio, despensa, cocina, con económica, agua caliente, baño instalado y terraza; Nicasio Oroño 1579, llaves al 1573.

CALLAO 1405, departamento moderno, living-room, comedor, 2 dormitorios, cuarto de baño instalado, dependencias de servicio, calefacción, se alquila.

CASA esquina, seis grandes habitac. y dos de servicio, despensa, baños, patio, etc. Vería de 14 a 17, Charcas 1105 (plaza Libertad).

CINCO Esquinas, Libertad 1335, se alquila, departamento chico, nuevo, para familia.

CALLAO 1463.

Amplia casa con comodidades, alquílase; 550 $.

CASA central moderna, todo confort, alquílase con o sin garage; Tucumán 1754.

CASA chiche, 7 piezas; Jaramillo 2178, 3 cuadras estación Núñez; tratar Rivadavia 1037.

CASA 7 habitaciones y dependencias, cerca Santa Fe, alquílase, 250 $; Azcuénaga 1295.

CASA alquilo, cómoda, próxima subterráneo José María Moreno, $ 200; Mocoretá 174.

CASITA 2 habit., cocina y baño, se alquila; Ecuador 292, tratar Pueyrredón 350.

CASA alta, cinco habits., alquílase pesos 200, Jujuy 1418; tratar Belgrano 881.

CASA alta alquilo, 3 habitaciones, dependencias, terraza; Venezuela 1537.

CASA con garage, Bacacay 2964, con amplias comodidades.

DEPARTAMENTO nuevo, recién construído, con todas las comodidades, confort, de 2 y 3 habitaciones, baño instalado, placards, agua caliente, central, calefacción y ascensores, la última palabra de la construcción moderna. Victoria 2966 al 2972.

DEPARTAMENTOS 3 habitaciones, $ 160, $ 165, $ 170, confort, aire, luz, recién terminados, alquílanse; San Martín 945.

DEPARTAMENTOS y escritorios nuevos, 1, 2 y 3 habitaciones desde $ 100; calefacción, parquet, etc., La-valle 361.

DEPARTAMENTO $ 140, 2 habitaciones, dependencias, moderna, únicamente familia, alquílase; Tucumán 881.

DEPARTAMENTO de 3 piezas grandes y ventiladas, además otro para el servicio, 2 w. c., regia sala de baño, con bañaderas y lavatorio, calefacción en cada pieza, comodidad de 2 ascensores, situado a media cuadra del palacio del Congreso. Puede verse todo el día, alquiler 160 $, Informes Entre Ríos 197, portería.

DEPARTAMENTOS a la calle, 4 habitaciones, baños instalados y comodidades, mucha luz y aire, se alquilan muy baratos; Uruguay 594, verlos toda hora.

DEPARTAMENTO esquina, 3 piezas y comodidades, confortable, moderno, se alquila; Sarmiento 1902.

DEPARTAMENTOS modernos en la calle La Rural, donde reside núcleo familias calificadas, alquílanse; tratar Cangallo 1314.

T-32v22

DEPARTAMENTO lujoso con o sin garage, en lo mejor del barrio Norte, Montevideo 1685, entre Av Quintana y Guido, con mucho sol y aire, 6 piezas, hall, baño y toilette, calefacción, 2 piezas servicio y dependencias.

DEPARTAMENTOS modernos nuevos, a la calle, alquílase a familia, hall, 4 habit., aire, luz, decoraciones, parquet, calefacción, gas, placards, lavadero, independiente, 250 y 260 $; Pueyrredón 1834.

DEPARTAMENTOS modernos: dos habitaciones, cocina y baño instalado, agua caliente, calefacción y sirviente incluído, se alquila muy barato; Avenida Diagonal Norte 651, verlos a toda hora.

DEPARTAMENTOS, 2 habitaciones, baño, servicio, patio, pileta, aire, luz, sol, $ 110. Otro, 4 habitaciones, baño instalado, agua caliente, $ 150; Independencia 1057.

DEPARTAMENTOS nuevos lujosos, media cuadra plaza Congreso. Sala, comedor, dos dormitorios, baño instalado, dependencias, solamente familias, $ 260; Cevallos 172.

DEPARTAMENTOS lujosos, flamantes, gran living room con chimenea, comedor, 3 dormitorios, dependencias amplias, dos ascensores, calefacción, alquílanse; Victoria 636.

DEFENSA 251 (Plaza Mayo), departamento nuevo, frente calle, 4 habitaciones principales, hall, regio baño, calefacción, para familia, precio módico.

DEPARTAMENTOS de 2, 3 y 4 habitaciones alquilo únicamente familia o escritorios, casa moderna, confort, aire, luz, $ 140, a $ 230; Córdoba 1332 al 36.

DEPARTAMENTO 220 $, lujoso, parquets, amplias habitaciones a la calle, apto para consultorio, alquílase, Juncal 2535; tratar U. T. 6248 Palermo.

DEPARTAMENTOS confortables con seis habitaciones, todas al frente, precio 300 y 250 pesos cte.; Melo 2009, esq. Junín. Informes en la portería. Ocurrir al Banco Argentino Uruguayo.

DEPARTAMENTO amplio, aire y sol, comedor, 2 habitaciones, dependencias, lavadero y terraza, se alquila; llaves Boedo 883.

DEPARTAMENTO alquilo, 2 cuadras Rivadavia, subte Río de Janeiro, aire, sol, terraza, 3 habitaciones, otra servicio, $ 110; Quito 4256.

DEPARTAMENTO nuevo, se alquila, 3 piezas, hall y demás servicios, Palermo; calle Juan Francisco Seguí 4478.

DEPARTAMENTOS casi nuevo y elegante, 4 piezas, hall, baño, cocina, pieza de servicio, alquílase Viamonte 1.

DEPARTAMENTOS nuevos, 3 habitaciones principales, hall, regio baño, calefacción, para familia; Córdoba 1728.

DEPARTAMENTO moderno, confortable, 6 habitaciones principales, dependencias, alquílase; Arenales 2781.

DEPARTAMENTO moderno, planta baja, 4 habitaciones y dependencias, se alquila; Mansilla 2621.

DEPARTAMENTO central alquilo 160 $, 4 habitac. a la calle. Azopardo 477, esq. Venezuela.

DEPARTAMENTO Santa Fe 2055, alquílase, 3 habitac., una chica, terraza, gas, ver 14-17.

DEPARTAMENTO 3 habitaciones, baño instalado, 120 $, alquílase; Entre Ríos 641.

DEPTO. casa nueva, moderno, amplio, aire y luz, precio moderado; Austria 2232.

DEPARTAMENTO lujoso, 5 dormitorios, 2 baños, todas comodidades modernas; Arenales 1367, 4o. piso.

DEPARTAMENTOS lujosos, 3 y 4 piezas, 210 a 250 $; Río Bamba 1411 esq. Córdoba.

DPTO. alquilo, 2 habitaciones, baño cocina y calefacción, 170 $; Suipacha 705.

DEPARTAMENTO se alquila, Luis María Campos 529, 3 piezas, baño, dependencias Tratar Junín 1282

DEPARTAMENTO 2 habitaciones, baño instalado, cocina, alquilo 140 $; Cerrito 655.

DEPTOS esquina, living, comedor, tres dorm., baño, toilette, dep., calefacción; Libertad 1698.

DEPARTAMENTO alquilo, moderno, 4 piezas, baño y cocina, aire y luz; Bolívar 1818.

DEPARTAMENTO moderno, Venezuela 1455, alquílase, 150 $, 3 piezas, una chica, baño instalado.

DEPARTAMENTO Santa Fe 5069; nuevo, 4 piezas, hall, baño, cocina gas, sin altos, $ 150.

DEPARTAMENTOS Rincón 137, Libertad 1626, Berutti 3837.

DEPARTAMENTO Libertad 145, 7 habitaciones y dependencias.

DEP. moderno se alquila, 3 hab y dep., $ 200; French 2833, dep. 6.

DTO. alquilo 2 y 3 piezas, cocina y baño, $ 75 y 90; Rioja 1581.

EN $ 100, alquílase casa 5 habitaciones, baño, 1000 varas terreno, frutales; Esperanza 2551, Villa del Parque; tratar allí o Bogotá 297.

GUEMES 3071, alquilo casa muy barata, baja, moderna, 5 piezas, bien ventilada, informes teléfono 41-0119, vería 12 a 15.

HERMOSO piso moderno y confortable, Las Heras 2820, alquílase, amplia recepción, 3 dormitorios, dependencias.

LUJOSOS Y AMPLIOS PISOS CON GARAGE, RECIEN TERMINADOS, SE ALQUILAN, LIBERTAD 1635.

LIBERTAD 480, esquina Lavalle, alquilo a familia hermoso piso, 5 habitaciones, 3 dan a hall, baño instalado, agua caliente, cocina económica y a gas, aire, luz, sol, precio módico. Vería todo el día; tratar Parmentier; Reconquista 144, de 9-12 y 17-19; U. T. 33-6386.

MEJICO 1245, en edificio recién terminado, alquílanse casas, visite.

NUEVOS, flamantes, se alq. Dptos. modernos est. petit hotel, 5 hab., dep., calef. y agua caliente, central; Cangallo 2096.

NUEVOS departamentos se alquilan, sol todo el día; Monteagudo 40; tratar allí mismo.

PERU 984, departamentos nuevos, 2 dormitorios, sala, comedor, living-room, todas 5x5, baño instalado, moderno, habitación servicio, baño, cocina gas, calefón, edificio lujoso, ascensor Otis, sol en todas, solamente familias decentes, $ 260; tratar Avenida de Mayo 1035, 7o., escritorio 4, 16-18; U. T. 6601, Mayo.

PISO en Cangallo 1890, ideal ubicación, de mucho sol y luz, 7 hab., 2 baños inst., todo parquet y patinado, calef. central, comod. servicio.

PARTE alta de casa Santa Fe 845, a media cuadra de plaza San Martín, 6 habitaciones y 3 baños, cocina, teléfono, 300 $.

RIVADAVIA 1653, plaza del Congreso, depart. interior flamante, con doble frente, compuesto de hall, gran comedor, 2 dormitorios con placard, piso parquet, baño color, 2 pzas. servicio, cocina a gas, agua caliente permanente, calefacción, 2 lindos patios con mucho sol, no hay cartel.

RODRIGUEZ Peña 1131, 2o. piso, alquilo departamento moderno 7 piezas, con amplia recepción.

RIO BAMBA 863, alquílase casa 4 habitaciones principales, a familia honorable.

SANTA Fe 1515, alquílanse departamentos con 4 dormitorios, 2 baños y muy buenas dependencias, magnífico balcón, mirador.

SUIPACHA 1018, alquilo flamante y único piso alto, hermosa recepción, con parquet, 4 amplios dormitorios, 2 baños instalados, numerosas y cómodas dependencias, gran patio y terraza, máximo confort, aire y sol.

SE alquila a señor distinguido, persona que exija toda confianza, independiente, dos regias salas, dormitorio, todo a la calle, bien atendido, a persona formal; Victoria 2294.

CASAS Y DEPARTAMENTOS SIN AMUEBLAR

OFRECIDOS

SE alquila departamento en Flores, 3 piezas y dependencias, 130 $; R. Falcón 2378.

SANTA Fe 2224, alquilo pisos modernos, confortables, hall, 7 habitaciones, baños, calefacción, dependencias.

SE alq. dep. sencillos, recién terminados, de dos, tres y cuatro hab., patio y comodidades; Blandengues 550.

SANTA Fe 3044, alquílase piso de 8 habitaciones, ascensores y comodidades.

SE alquilan regios departamentos, 80 pesos; Bahía Blanca 1012.

CASAS Y DEPARTAMENTOS AMUEBLADOS SIN PENSION

PEDIDOS

FAMILIA poca, necesita departamento bien amueblado, en el barrio Norte, o chalet en Belgrano, Palermo Chico, por 4 ó 5 meses. Dirigirse por carta con precio y detalles a F. G., Arenales 1335.

T-p33v21

OFRECIDOS

ANTIGUA AGENCIA ALEMANY AVENIDA DE MAYO 862. Proporciona departamentitos (INDEPENDIENTES) amueblados, habitaciones desde 100 $, cualquier radio.

ALQUILO parte departamento amueblado, a persona distinguida, calefacción, U. T. 6406 Riv.

ALQUILO departamentito, amueblado, céntral; U. T. 5344-41.

BELGRANO R., Vidal 2048, casa con sin muebles, confortable, jardín, frente, fondo, sala, comedor, escritorio, 4 dormitorios y baños, cuatro habit. entrepiso, sala estudio, office, cocina, sótanos. Visteso 14 a 188.

DEPTO. 4 piezas, baño, dependencias, teléfono, bien amueblado, Avenida de Mayo y Lima, alquílase familia o matrimonio; informes: U. T. Mayo 6197.

DEPARTAMENTO central, 3 hab. a la calle, otra interior, hall, dependencias aire, luz, con o sin muebles; Talcahuano 90, esq. Bmé. Mitre.

DEPARTAMENTO amueblado, todo confort, a caballero, alquilo; Talcahuano 1289.

DEPARTAMENTOS amueblados, todo confort, desde 250 $; Rincón 137.

EDIFICIO San Martín, San Martín 561. Se alquila departamento regiamente amueblado, con dormitorio, cuarto de vestir, comedor, living room, piezas de servicio, cocina a gas, cristalería, cubiertos juego de loza y cocina, agua caliente, central, quemador de basura, calefacción, etc.

PETIT hotel lujosamente amueblado, se alquila, por ausentarse sus dueños a Europa, consta 7 habitaciones, dependencias, tratar verlo 15 a 18, Juncal 1422, U. T. Plaza 1813.

SE alquila departamento bien amueblado confortable, mucho sol y luz Junín 169.

CASAS Y PIEZAS EN PUEBLOS DE CAMPO Y VERANEO

OFRECIDOS

ALQUILASE chalet en San Isidro, jardín, garage, planta baja y piso alto sobre calle asfaltada. $ 160; tratar U. T. 6248 Palermo

ALQUILASE chalet de 6 p. y garage Avda. José C. Paz 2354, 1|2 cd. est. Olivos; trat. al lado.

QUINTA de Flores, plena producción, 10.000 varas, en Haedo, alquílase; Campana 72, Capital.

SE alquila casita nueva, mucho sol, 4 p., coc., b. inst., 60 $; Victoria 90 y Ballester a 2 c. est.

TANDIL, F. C. del Sud, alquílase al lado Banco Nación, casa recién terminada, apropiada biógrafo, gran salón, 6 habitaciones, cocina, cuarto baño, todas comodidades; San Pedrito 732, Buenos Aires.

CASAS Y DEPARTAMENTOS TRANSFERENCIAS DE ALQUILERES Y VENTA DE MUEBLES

OFRECIDOS

DEPARTAMENTO pensión, 7 habitaciones, alquiler $ 215, regios muebles, pensionistas selectos, vendo facilitando pago, M. E. Malberti, Lavalle 560.

VENDO o alquilo departamento regiamente amueblado, 3 piezas, baño, dependencias, heladera, victrola, radio eléctrica, etc.; San Martín 945, depto. 84, 11.

VENDO o alquilo departamento con o sin muebles, todas comodidades; U. T. 4969 Mayo.

VENDO departamento amueblado; ver y tratar, Arroyo 894, Dpto. 4, piso 2o., de 15 a 18.

HOTELES Y CASAS DE PENSION

AL hotel pensión "Pía", muy confortable, frecuentado distinguidas familias, precios módicos; Sarmiento 1758

LUTECIA Hotel, frecuentado por distinguidas familias de las provincias, confort; Avda. de Mayo 1297.

PENSION EN FAMILIA

PEDIDOS

MATRIMONIO honorable necesita pensión y pieza en casa de familia de igual condición; L. W., Cabildo 2988.

OFRECIDOS

A familia pensión honorable, para vivir, baño caliente, calefacción, comida fina, precio razonable, higiene, confort; Tucumán 951.

A señoras, señoritas, pensión y cama $ 2, mensual desde 55, baños calientes, seriedad; Belgrano 3175.

A señoras, señoritas, pensión familiar, comida y cama $ 2 diarios, baño, teléfono; Paraná 1168.

ATENCION: Se manda vianda a domicilio. Excelente comida. Precio módico; U. T. 31-2339.

DOY pensión, precios módicos, dos personas; Rivadavia 755, dep. 6, primero al fondo.

PIEZAS SIN MUEBLES SIN PENSION

OFRECIDOS

ALQUILASE habitación, hombres solos o personas mayores, sin cocina; Río Bamba 1066.

ALQUILASE pieza, casa familia, hombres, con o sin pensión; Amenábar No. 1936.

ALQUILO pieza y cocina, indep., único inq., casa personas mayores, 35 $; Monte Dinero 2766.

ALQUILO pieza, ventana, 1-2 hombres, 25 $, media cuadra Plaza Italia; Thames 2441.

ALQUILO pieza amueblada, con pensión, frente al Congreso, a mayores; Victoria 1650, Depto. 20.

ALQUILO antesala a 1 ó 2 hombres solos, casa de familia; Belgrano 2814.

ALQUILO pieza a hombre solo; Libertad 1240, depto. 34.

PIEZA amplia alquilo, Monte Dinero 1124 esquina Av. San Martín.

PIEZA grande a 2 cuadras plaza Once, alquilo; Alsina 2836.

SALA y pieza amueblada, independ., con calefacción; Santa Fe 1229, 1er. piso, depto. B.

SE alquila pieza para matrimonio u hombres solos; Cangallo 988

SE alquila comedor o 3 piezas, hay baño; Esmeralda 349.

PIEZAS AMUEBLADAS SIN PENSION

PEDIDOS

BELGRANO, señorita distinguida necesita pieza amueblada, decente, sol, ventana, teléfono, alquiler hasta 50. Escribir Cabildo 491, B. M.

EN Belgrano, señora de buena posición, desearía en familia honorable, en chalet, dos o tres habitaciones, con o sin muebles. Escribir a Señora Romero, Uruguay 1286.

OFRECIDOS

ANTIGUA AGENCIA ALEMANY AVENIDA DE MAYO 862. Proporciona rápidamente habitaciones amuebladas (ENTRADA INDEPENDIENTE); cualquier radio.

ALQUILO una o dos habitaciones amuebladas, independientes, a caballero distinguido, departamento solo, confortable, hay teléfono; San Martín 981, 4o. piso. Dpto. 2.

SE alquila a señor distinguido, persona que exija toda confianza, independiente, dos regias salas, dormitorio, todo a la calle, bien atendido, a persona formal; Victoria 2294.

PIEZAS AMUEBLADAS SIN PENSION

OFRECIDOS

ALQUILO pieza amueblada, independiente, todas comodidades, a señor solo, único inquilino; Venezuela 1359.

ALQUILO habitaciones amuebladas $ 50 60 y 80 mensuales, pago quincenal Sarmiento 1410.

ALQUILO a caballero pieza amueblada, independiente, único inquilino; U. T. 3672 Plaza.

ALQUILO piezas amuebladas a caballeros, $ 12,50 quincenal cju. o 1 peso diario; Aisina 1129

ALQ. pieza bien amueb. b. contiguo, confort, a señor distinguido, único inq.; Córdoba 317, 8o. p., dep. 15.

ALQUILO piezas amuebladas a caballeros, $ 12,50 quincenal cju., o $ 1 diarios; Moreno 810.

ALQUILO pieza amueblada, independiente, a señor, baño, teléfono; Uruguay 343.

ALQUILO pieza bien amueblada Libertad 370, piso 3o., depto. 6.

CALLAO 513, 2o. derecha, alquilo linda pieza amueblada, independiente todo confort.

DORMITORIO grande, amueblado, a calle, caballero, alquilo, casa 2 personas; U. T. 2509 Rivadavia.

EN apartamento chico, central, alquílase a matrimonio o persona sola, pieza bien amueblada, sin pensión, baño caliente, teléfono, único inquilino, hablar U. T. 41-2164, de 15 a 18 horas de la tarde.

HABITACION con balcón, bien amueblada, alquilo a señor distinguido, baño caliente, máxima limpieza, casa familia honorable; Viamonte 965, 1er. piso.

HABITACION muy bien amueblada, contigua baño, alquilo, personas serias; Ayacucho 30, 4o., izquierda.

INDEPENDIENTE, regio dormit., amueblado, baño contiguo, entrada directa al ascensor, único inquilino, alquilo, caballero distinguido, Lavalle 2051, primer ascensor, 2o. piso, letra C, U. T. 3613 Cuyo.

INDEPENDIENTE habitación espaciosa, dos balcones, amueblada, confort moderno, alquilo a señores distinguidos; calle Reconquista 452, depto. 3.

INDEP. alq. regia pieza amueb., baño contiguo a caballero, teléf.; Suipacha 756, planta baja.

SE alquila habitación amueblada, todas comodidades, cocina independiente, mucho sol y poca familia; Bolívar 742.

SE alquila una pieza amueblada para hombre solo, Tucumán 2443, departamento 11.

PIEZAS AMUEBLADAS CON PENSION

PEDIDOS

SEÑOR solo, desea habit. confort., aire, luz, contigua baño caliente, con pensión especial, en casa respetable, radio céntrico. Propuestas indicando términos a E. P., esta redacción.

OFRECIDOS

ALQUILO linda pieza amueblada, a persona sola, en casa de familia, baño, teléfono, con pensión; Bolivia 447, Flores.

ALQUILA familia distinguida, pieza y pensión, a matrimonio solo o dos señoras; Las Heras 2925.

ALQUILO pieza regiamente amueblada, con pensión, caballero, baño, teléfono; Lavalle 900, 3o., A.

ALQUILO pieza amueblada, buena pensión, para dos, teléfono, Junín 851, piso 4o., derecha.

ALQ. pieza amueb., pens., b. c., teléf., indep.; 25 de Mayo 851, 1er. p., Dpto. 4.

ALQUILASE pieza amueblada, pensión, para matrimonio, en familia; Entre Ríos 131, 3er. piso B.

ALQUILASE pieza amueblada, casa poca familia, a señorita distinguida, única, referencias; Solís 1130.

BELGRANO, O'Higgins 2202, alquílanse habitaciones, sala, muy bien amuebladas, baño caliente contiguo, excelente pensión, garage, dos cuadras estación eléctrico.

BELGRANO, José Hernández 1970, en chalet, alquílase habitación lujosa, amueblada, con buena pensión y baño particular, todo confort, teléfono.

BARRANCAS Belgrano, Zavalía 2058, Tres de Febrero 2045, alquílanse con pensión 2 piezas a una amueblada o todo confort, garage.

BELGRANO barrancas, en lujoso chalet con gran jardín alquílase 1 hasta 2 piezas amuebladas, con pensión, todo confort; Once de Septiembre 1579.

BELGRANO, barrancas alquílanse pie zas amuebladas, con pensión, todo confort, casa moderna; Pampa 2001.

BELGRANO, Sucre 2126, alquílase habitación grande, regiamente amueblada, con pensión.

BELGRANO, alquílanse piezas amuebladas, comida primera, baño caliente, teléfono, jardín; Arcos 2059.

FAMILIA honorable ofrece a matrimonio o personas mayores habitación bien amueblada, confort, teléfono, excelente pensión (no es pensión); Arenales 2437.

FLORIDA 440, 4o. piso, alquílase pieza amueblada, con pensión, a la calle, baño.

PIEZA amueblada, con pensión, alquilo, casa de todo confort; Lavalle 1378, 2o. piso.

PIEZA amueblada, pensión, alquilo a caballero, familia honorable, baño caliente, teléfono; Pueyrredón 487.

SUIPACHA 943, regias habitaciones amuebladas, pensión, óptima comodidad para familia, baños, teléfono.

TUCUMAN 686, exclusivamente a familias distinguidas, sala y pieza amuebladas, con excelente pensión.

PIEZAS AMUEBLADAS CON O SIN PENSION

OFRECIDOS

ALQUILASE pieza bien amueblada, con o sin pensión, teléfono; Lavalle 688, 5o. piso.

ALQUILO pieza amueblada, baño exclusivo, con o sin pensión; Tucumán 900, Dto. 7.

ALQUILO pieza amueblada, con o sin pensión, hay teléfono; Victoria 1348

BELGRANO, habitación con balcón, con o sin pensión, amueblada, con todo confort, alquílase matr. o caballero dist.; O'Higgins 1596.

PALERMO alquilo hermosa habitación amueblada, balcón, sol, baño caliente, teléfono, con sin pensión; Sta. Fe 3116.

PIEZAS PARA OFICINAS Y ESCRITORIOS

OFRECIDOS

FLORIDA 527, 4o. piso, departamento para profesionales, escritorios o familias, 4 habitaciones, cuarto servicio, hall, cocina, gran baño agua caliente todo el año calefacción 250 $

SE alquila sala y pieza a facultativo o profesor; C. Pellegrini 1234.

SALAS SIN MUEBLES CON O SIN PENSION

OFRECIDOS

ALQUILASE sala y antesala para profesional, casa de familia; Cangallo 1556.

LINDA sala, clara, soleado balcón, pieza contigua, ventana, cocina, baño, comod., a matrimonio, mayores o caballero serio, casa honorable, señora franc. de educación; Paraguay 964, 2o. p., D.

SALITA sin muebles se alquila, baño caliente, teléfono, todas comodidades, señora o señorita sola; U. T. 4525 Cabalito.

SALA, dos piezas grandes, comodidad, independientes, 120 pesos; Defensa 1131, dueño Independencia 2313.

SALAS AMUEBLADAS CON O SIN PENSION

PEDIDOS

SEÑORA con hijo 7 años, desea pensión casa familia, comodidades, aire y sol, radio U. T. Mitre. Da amplias referencias. Contestar este diario, H. D.

Tp-46v22

SEÑORA respetable desea alq. sala c. o sin m., cocina; central, casa c. ascensor. Por carta: H. G., Suipacha 836.

Mp-46v22

OFRECIDOS

ALQUILO sala o pieza muy bien amueblada, a señor solo, casa de poca familia, teléfono, baño caliente, estufa, demás comodidades; Victoria 1277, 3er. piso, izquierda.

ANTIGUA AGENCIA "ALEMANY", AVENIDA DE MAYO 862. Proporciona rápidamente habitaciones amuebladas (ENTRADA INDEPENDIENTE); cualquier radio.

ALQUILO hermosa sala a la calle, confortablemente amueblada, a caballero discreto, higiene y confort, baño caliente, teléfono, etc.; Junín 873, piso 4o., H., se ruega no preguntar al portero.

ALQUILANSE salas, piezas regiamente amuebladas, casa moderna, seria, distinguida, precios módicos; Corrientes número 1886.

ALQUILASE sala bien amueblada a caballero, entrada independiente, baño teléfono, y pieclta chica, amueblada. Salta 147, 1o. derecha.

ALQUILO Palermo regia sala bien amueblada, pensión 1a., todo confort, precio acomodado, casa alemana; Santa Fe 4540, 2o. piso, ascensor.

ALQUILO sala o pieza, ventana, terraza, amueblada, a dos caballeros, con sin pensión; Victoria altura 900, U. T. 37-4290.

ALQUILO regia sala amueblada, con pensión, para matrimonio y pieza todo confort, Solís 506, piso 1o., depto. B

ALQUILO regia sala amueblada, con pensión familiar, casa de familia; calle Santa Fe 1416.

4 MPL. sala balcón, reg. amueb., bue na pens., confort, familia, cabalt.; Paraguay 1895.

ALQUILO sala o pieza amueblada, con todo confort; Esmeralda 517 2o. piso derecha

ALQUILO sala amueblada, con pensión confort, calefacción, San Martín 424 tercer piso D.

A Callao 406, sala, piezas amuebladas con pensión, baño, teléfono, 80 a 250 pesos

ALQUILO salita con balcón por 30 $, persona sola, familia respetable; Cochabamba 852.

ALQUILO regia sala amueblada, con pensión, baño, teléfono; Perú 161, 4o. depto. 7.

ALQUILO salita y pieza independiente y reglamente amuebladas, a caballero solo; Suipacha 829, 1o., dep. A.

ALQUILO salita o pieza amueblada a señor solo, único inquilino, comodidades; Montevideo 179.

ALQ. Cangallo 1127, casi Cerrito, regias salas, piezas amueb., con pens.; doy pensión.

ALQUILO sala amueblada, para matrimonio, pensión y pieza chica; Avenida de Mayo 1385, primer piso.

ALQ. sala amueblada, indep., casa seria; Sarmiento 517, 2o. piso, depto. D, No preguntar.

ALQUILO sala amueblada, con o sin pensión, familia honorable, confort; U. T

CORREDORES, AGENTES Y REPRESENTANTES

OFRECIDOS

COMPAÑIA Salinera, necesita corredores con clientela de almacén, sueldo y comisión; Matheu 1620. Tp-58Bv22

REPRESENTANTES en las localidades del interior necesitamos para muchos productos exclusivos de venta diaria en comercios y familias; S. A. D. E., Larrea No. 630. Mp-58Bv24

VIAJANTE para la venta en el interior de maquinarias de lechería, se necesita. Inútil ofrecerse sin tener conocimientos técnicos y prácticos en la industria lechera. Referencias y pretensiones por carta a Maquinaria de Lechería, Perú 619. M-p58Dv20

OFRECIDOS

CABALLERO inglés, con dominio del idioma castellano, vinculado al alto comercio y poderes públicos de Chile y Perú. Con experiencia de comerciales muy vastas adquiridas durante los 9 años de estadía en las costas del Pacífico. Optimas referencias. Desea empleo, ya sea como representante o viajante para las Costas del Pacífico o en esta Capital. Dirigirse por carta R. D .S., en este diario.

M-b58v20

SE desearía obtener la representación a comisión como corredor único de la venta de artículos de fabricación inglesa. G. Schindler, Galería Güemes, esc. 546 a 549, de 15 a 17 horas, U. T. 33 Av. 6843. M-58Bv23

INSTITUTOS, COLEGIOS Y ACADEMIAS

A MAQUINA AL TACTO, TAQUIGRAFIA PITMAN, CONTABILIDAD, aritmética, caligrafía, ortografía, cartas. APLAZADOS, LIBRES TODOS LOS AÑOS INGLES, FRANCES, etc.
A probar gratis, lecc. muy prácticas en ACADEMIA PITMAN
VIAMONTE 666—Av. DE MAYO 847
Callao 295 — Cabildo 2186 —Boedo 981
RIVADAVIA 6377 — TRIUNVIRATO 605
Cursos de 3 meses, 90 prof. expertos
500 máquinas nuevas. Concursos y premios
DIPLOMAS, AYUDA A EMPLEOS
7000 ex alumnos ya bien colocados por la "Oficina Empleos", gratuita a alumnos. Pida inter. prospectos, ensaye hoy. M-59v3 jn.

ACADEMIA BERLITZ DE IDIOMAS
847 AV. DE MAYO 847
Participa la inauguración de nuevos cursos de inglés, francés, alemán, latín, etc.
ADVERTENCIA
Unica Academia Berlitz de Bs. As. autorizada por el prof. M. Berlitz y la Sociedad Internacional de Escuelas Berlitz. T-59v23

COLEGIO DE NTRA. SRA. DEL SAGRADO CORAZON
Enseñanza del hogar y de las seis grados, de conformidad con los programas oficiales. Cursos de perfeccionamiento. Inglés, francés, contabilidad, música, pintura, corte y confección, etc. Edificio amplio, rodeado de extensos jardines. Se admiten pupilas, mediopupilas y externas.
Para informes y prospectos dirigirse a Crámer 3370.

59perm.

PROFESORES Y MAESTROS

OFRECIDOS

ASEGURESE moderna preparación comercial para triunfar, incribase en los nuevos cursos individuales y por correspondencia del acreditado profesor Isaac Heller, Rivadavia 3412. Sólida preparación con diploma, "Contadores", "Balanceadores", "Teneedores de Libros", "Cajeras", "Empleados Bancarios", "Comerciales", "Taquígrafos Dactilógrafos", "Secretarios". Años comerciales. Nacional. Materias, idiomas. Solicitar informes gratis, Rivadavia 3412. A-60v20

A domicilio, joven profesor normal, catedrático, culto, ilustrado, con muy buenas referencias de distinguidas familias, explica clases oficiales y primera y segunda enseñanza a niños y niñas, alta ilustración para mayores, señoritas y caballeros; teléfono 3870 Retiro. T-60v31

APRENDA inglés en cuatro meses, con el "Método Sealer", no busque mejor; Victoria 724. M-60v16jn

A eximirse bachillerato, matemáticas, inglés, francés, italiano, domicilio, San Martín 991, U. T. 4693 Retiro. M-60v23

A domicilio, universitario diplomado da lecciones enseñanza secundaria y normal; U. T. 1317 - 44 T-60v27

BACHILLERATO abreviado, 2 años 1, ingreso Facultades, preparo; Bmé. Mitre 3506. A-60v21

BACHILLERATO diurno y nocturno, 2 años en uno; Bmé. Mitre 3711, planta baja. T-60v30

BELGRANO, Cabildo 2269, profesores nacionales, preparan bachillerato, Laceo, Comercial, Naval y Militar. B-60v9jn

BACHILLERATO abreviado e ingresos asegura profesor nacional, U. T. 6970 Mayo, Sarmiento 1454. M-60v11

CABILDO 2228 (Belgrano). — Enseñanza comercial; todas materias. Francisco Bernardo, contador público nacional (matriculado). B-60vjl.10

CORTA y confección en 7 lecciones enseño bien, profesora; U. T. 47-7722. Tof-60v21

ENSEÑANZA rápida y práctica para toda clase de empleos de comercio, bancos, etc., teneduría de libros, aritmética, caligrafía, ortografía, $ 10 mensuales, en casa y a domicilio; Thames 2329, profesor. B-60v22

EN casa de familia bien se haría cargo de uno o dos niñitos durante el día, se le enseñaría primeras letras; Cabildo 336. T-60v21

FRANCES, parisiense, diplomada, prepara conversación rápida, viajes. Normal, Facultad, Alliance, éxito verdad, alumnas referencias. Mme. Genis. Córdoba 495 3o U. T. Plaza 5176 M-60v21

FRANCES, conversación, traducciones, etc., por horas, escribir Señora Profesora N. N., poste restante, correo central. M-60

FRANCES, profesora Alliance, prepara exámenes, comercial, ingreso Facultad, conversación (31) 1879 (41) 4956. T-60v7jn

FRANCES, conversación, literatura, dicción, por profesora muy culta; inf. U. T. Av. 1526, de 10 a 13 hs. M-60v23

FRANCES, conversación Alliance, dos veces semana, $ 8 mes y domicilio, profesora; Paraguay 880. M-60v22

FRANCES, sistema fácil, rápido, profesores y profesoras franceses. Teléfono 5979 Mayo; Sarmiento 1454. M-60v19jn

INGLES, profesor diplomado, sistema rápido, 4 meses, lecciones diurnas, nocturnas, particulares y colectivas, va domicilio, precio módico. Talcahuano 78, piso 5o., izquierda; U. T. 7299 Mayo. T-60v20o

INGLESA, profesora diplomada, conversación. Exámenes, Miss Davies, Sarmiento 459, depto. 9, U. T. 4328 Retiro. M-60v28

INGLES, conversación, exámenes, catedrático nacional, profesor inglés, U. T. 41-1276; Ecuador 1389, 3o. T-60v23

INGLES, profesora inglesa, de Londres, da lecciones; Miss Brown, Perú 89, 1er. piso, U. T. 6795 Avenida. M-60v23

IDIOMAS: Inglés, francés, italiano, latín profesoras, profesores, domicilio y Sarandí 80; Cuyo 8019. A-60vm31

INGLES, profesora para señoras y niños Sistema práctico, fácil, rápido, También clases, T. Retiro 4567. M-60vjn2

INGLES, profesores y profesoras inglesas, también domicilio; U. T. 6970 Mayo, Sarmiento 1454. M-60v1

INGLES, francés, italiano, preparo rápidamente conversación; Bmé. Mitre 3506. A-60v21

INGLES, conversación en 3 meses. Prof. Avenida de Mayo 776, 5o. izq. M-60v21

LIBRES, regulares, enseñanza garantida Nacional, Comercial, etc., domicilio y Sarandí 30. Cuyo 8019. A-60vm21

MISS May Oliver, profesora de academia Berlitz, da lecciones inglés, U. T. 2811 Retiro. Florida 744, primero, departamento E (derecha). M-60v28m

PROFESORES Y MAESTROS

OFRECIDOS

MAESTRA normal, con puesto nacional, buenas recomendaciones, prepara alumnos domicilio, cualquier programa. U. T. 41 - 3621, 9 a 10 horas. T-60v.23

MATEMATICAS, física, química, ciencias naturales, honorarios módicos, domicilio o Del Progreso 1231, Parque Chacabuco. M-60 v. 1 in

MAESTRA normal, da lecciones, precios módicos, larga práctica, U. T. 44-2642, Charcas 2784. T-60v20

MILITAR, Naval, preparo $ 30, curso 1929 todos aprobados; Bmé. Mitre 3506. A-60v21

MAESTRA de inglés, católilica, se ofrece para dar lecciones; U. T. 2282 Belgrano. M-60v6

MATEMATICAS, idiomas y demás materias, nacional, prepara clases individuales; Rodríguez Peña 1131. T-60v24

MAESTRA NORMAL da lecciones, va a domicilio. Tucumán 1442. T-60 v.22

PROFESOR diplomado, ex catedrático nacional, dicta lecciones de enseñanza primaria y secundaria e idiomas castellano, inglés, francés e italiano, a domicilio y en San Martín 932, piso 2o., depto. 16, y Cabildo 3304, U. T. 52-7773 Belgrano. B-60v21

PROFESORA inglesa, de Londres, da lecciones de tarde, 2-5, conversación, comercial, gramática, adelantados, principiantes y estudiantes; Mrs. Mitchell, Av. de Mayo 1385, 1er. piso. M-60

PROFESORA francesa, parisiense, diplomada, da lecciones, conversación, práctica, señoras, niños, presenta examen Alliance Francaise, absoluta distinción, L. N. Alem 639, piso 9o., depto. B.; U. T. 31-4206. T-60v8jn

PROFESORA italiano, método especial, clase domicilio, gramática, literatura, conversación indispensable para visitar Italia, entender teatro italiano. Escribir Cabildo 491, teléfono 6141 Belgrano. M-60v24

PROFESORA francesa, pron. perfecta, altas referencias, prepara Alliance; U. T. Belgrano 52-4121, para señoras y niños solamente. M-60v22

PROFESORA inglés, francés, alemán, italiano, conversación, traducciones, exámenes, éxito domicilio; Santa Fe 1823, piso 7o. B60v5jn

PROFESORA normal, óptimas referencias, presenta examenes, castellano, aritmética, geografía, historia, ciencias, domicilio, Rivadavia 6377, U. T. 6000 Mayo. M-60v22

PROFESORA Dittich, idiomas, preparaciones, comercial, labores, bandoneón, domicilio; Paraguay 2571, U. T. Plaza 4383. T-60v23

PROFESORA parisiense, francés, piano, la prepara Alliance, conservatorio, colegios; Núñez 2348, U. T. 4121 Belgrano. B-60v20

PROFESOR con inmejorables referencias da lecciones particulares a domicilio; U. T. 1284-62. T-60v20

PROFESORA de inglés y francés tiene algunas tardes u horas libres, M. N. 200, en este diario. M-60v21

PROFESORA bordados, lencería, teje, lecciones en su casa, a domicilio; U. T. 60-0525. T-60v22

PROFESORA inglés, trances, piano, a se individual, colectiva, mucha práctica; Loria 1537. Depto. 4 M-60v22

PROFESOR prepara matemáticas y física; Paraguay 2272, U. T. 0169 Juncal. T-60v24

PROFESORA inglesa, recibida, prepara a examen, precios módicos; Paraguay 3454, dep. fondo. B-60

SEÑORA joven, profesora de inglés, da clases colectivas a niños, Cabildo 1336, teléfono 41-2475. T-60v21

SRTA. inglesa, práctica, tiene horas de tarde, para dar lecciones; teléfono 184 Urquiza. M-60

SEXTO grado, 1er. y 2o. año en un año; Bmé. Mitre 3711, planta baja. T-60v30m

PROFESORES Y MAESTROS

OFRECIDOS

PROFESORA inglesa, de Londres, da lecciones de tarde, 2-5, conversación, comercial, gramática, adelantados, principiantes y estudiantes; Mrs. Mitchell, Av. de Mayo 1385, 1er. piso. M-60

PROFESORA francesa, parisiense, diplomada, da lecciones, conversación, práctica, señoras, niños, presenta examen Alliance Francaise, absoluta distinción, L. N. Alem 639, piso 9o., depto. B.; U. T. 31-4206. T-60v8jn

PROFESORA italiano, método especial, clase domicilio, gramática, literatura, conversación indispensable para visitar Italia, entender teatro italiano. Escribir Cabildo 491, teléfono 6141 Belgrano. M-60v24

PROFESORA francesa, pron. perfecta, altas referencias, prepara Alliance; U. T. Belgrano 52-4121, para señoras y niños solamente. M-60v22

PROFESORA inglés, francés, alemán, italiano, conversación, traducciones, exámenes, éxito domicilio; Santa Fe 1823, piso 7o. B60v5jn

PROFESORA normal, óptimas referencias, presenta examenes, castellano, aritmética, geografía, historia, ciencias, domicilio, Rivadavia 6377, U. T. 6000 Mayo. M-60v22

PROFESORA Dittich, idiomas, preparaciones, comercial, labores, bandoneón, domicilio; Paraguay 2571, U. T. Plaza 4383. T-60v23

PROFESORA parisiense, francés, piano, la prepara Alliance, conservatorio, colegios; Núñez 2348, U. T. 4121 Belgrano. B-60v20

PROFESOR con inmejorables referencias da lecciones particulares a domicilio; U. T. 1284-62. T-60v20

PROFESORA de inglés y francés tiene algunas tardes u horas libres, M. N. 200, en este diario. M-60v21

PROFESORA bordados, lencería, teje, lecciones en su casa, a domicilio; U. T. 60-0525. T-60v22

PROFESORA inglés, trances, piano, a se individual, colectiva, mucha práctica; Loria 1537. Depto. 4 M-60v22

PROFESOR prepara matemáticas y física; Paraguay 2272, U. T. 0169 Juncal. T-60v24

PROFESORA inglesa, recibida, prepara a examen, precios módicos; Paraguay 3454, dep. fondo. B-60

SEÑORA joven, profesora de inglés, da clases colectivas a niños, Cabildo 1336, teléfono 41-2475. T-60v21

SRTA. inglesa, práctica, tiene horas de tarde, para dar lecciones; teléfono 184 Urquiza. M-60

SEXTO grado, 1er. y 2o. año en un año; Bmé. Mitre 3711, planta baja. T-60v30m

PROFESORES DE MUSICA Y CANTO

OFRECIDOS

A. B. Bonal, técnica completa del violín y alta escuela de la expresión musical; Pueyrredón 1331. M-62v29

CLASES guitarra, violín, piano, bandoneón, solfeo, pieza en 3 meses; profesor y profesora. Mecca, J. B. Alberti 3181 y Boedo 1368. A-62v24

CANTO, lecciones, profesor, artista lírico, enseña para teatro y sala; Sgo. del Estero 173. M-62

GUITARRA, señorita, aires nacionales, Srta. Saravia, Viamonte 2269; U. T. 5844 Cuyo. T-62v2jn.

GUITARRA, profesor Martín, lecciones a domicilio y Rodríguez Peña 1225; U. T. 41 Plaza 1714. A-62v30m

GUITARRAS, profesor Luis Verón, sin mentales, superiores, perfeccionamientos; Larrea 1075. 2a. 44-3830. T-62v15j.

GUITARRA, ukelele, banjo bandoneón, profesor Ortiz, Paraguay 2571, U. T. 41-4383 y domicilio. T-62v23

GUITARA. profesora clásico y folklore argentino; Mejico 3879, U. T. 62-6746. T-62v7jn.

GUITARA, profesor Juan Pastor, Medio 1827, piso 6o.; U. T. 4756 Plaza. T-62v2jn

GUITARA, profesor Saravia, Viamonte 2269; U. T. 5844 Cuyo. T-62v2jn

PROFESORA superior, gran diploma de honor y medalla de oro Thibaud-Piazzini, da lecciones de piano y solfeo, en su casa y a domicilio, clases elementales y de perfeccionamiento, preparación a exámenes libres. José Hernández núm. 2525. M-62v24

PROFESORA superior piano, solfeo, armonía, premiada diploma honor, medalla oro, Pallemaesta Thibaud, Williams, comprobantes, exámenes. Enseña también método Escuela Normal Gonzalez, Pasco 272, U. T. 6798 Cuyo. M-62v7

PROFESORA superior, piano, solfeo, armonía, premiada diploma honor, medalla oro, Pallemaerts, Thibaud, Williams, comprobantes, exámenes: Pasco 272. U. T. 6798 Cuyo. M62v7

PROFESORA de piano, habla francés presenta examen, va a domicilio. Carlos Pellegrini 833, 1 p. Dt. B.; U. T. 1660-41. T-62v31

PROFESORES DE BAILE

OFRECIDOS

AVENIDA Callao 629, Darago and Miss Mabel, profesores de la sociedad portteña, tango, fox trot, ranchera, etc., en cinco lecciones, aunque jamás haya hecho un paso; lecciones $ 2, $ 5; U. T. 37 Riv. 3822. A-64v jn. 18

CON una buena profesora, usted aprenderá a bailar en pocas lecciones correctamente: Cangallo 1020. 1o. derecha. T-64v22

SI Vd. desea bailar con distinción visite al prof. Lapente. Curso 6 lecciones particulares $ 10; Paraná 317, depto. E. M-64v23

PIANOS, PIANOLAS, ROLLOS Y LIBROS DE MUSICA

OFRECIDOS

PIANO alemán 3 pedales, teclas marfil, 88 notas regio mueble nuevito, vdo. urgente, ocasión, $ 500, ver de 10-12 y 14-16 horas; Rodríguez Peña 1627. M-67

PIANO Steinway Nachf de media cola, en perfectas condiciones, véndese 1800 pesos; Bmé. Mitre 3540 . T-67v21

GRAMOFONOS, DISCOS, ACCESORIOS Y REPUESTOS

A componer fonógrafos, victrolas, ortofónicas, recuerde WARD, único mecánico EXPERTO. Casa Chica, Salta 676 . M-68v24

A 0.50, 0.70, 1 y 1.50 $ discos, enorme repertorio. Visite "Casa Gil", B. Irigoyen 430. M-68

A vender discos en buen estado, conviene a Casa Chica, Salta 676. M-68v24

ORTOFONICA modelo 1930, gran lujo, perfeccionada, con regio compartimiento para radio, única en exposición modelo. Filadelfia, freno automático, costo 1750 $, vende familia urgente, 295 $; Victoria 1333, piso 3o. izq. T-68v31

ORTOFONICA norteamericana, grande, modelo de gran lujo, con muchísimas piezas, vende urgente familia por viaje 120 $; Rivadavia 2010. A-68v7

VICTROLA norteamericana importada, costó $ 1150, vendo cualquier precio; Rivadavia 1569, 2 piso H. A-69v7

ANUNCIOS VARIOS

AGAR Prince, detective privado, corresponsales internacionales, averiguaciones, vigilancia. Informes particulares y comerciales, seriedad y reserva; Sarmiento 1479, Mayo 6959. T-59v9jn

ANUNCIOS VARIOS

A Bidegaray, auxiliar jubilado investigaciones. Informes, vigilancia, averiguaciones, San Martín 522; U. T. 1552 Retiro. T-69v1

AGENCIA informaciones Manuel Gallardo, jubilado policía investigaciones, vigilancias, paraderos, averiguaciones; Lavalle 1429, patentado. M-69v23

COLON, véndense dos plateas gran abono, fila 9, para 10 funciones del mes de junio; Esmeralda 959, Dpto. 8. M-69v22

COLON. Cédense dos plateas 10 primeras funciones, gran abono; escritorio, Maipú 631. M-69

COLON, gran abono, se venden plateas; Av. de Mayo 695, 1er. piso, de 10 a 13. M-69

NECESITO medio abono del Colón, palco bajo o balcón, digirse Arenales 1463; U. T. 2562, Plaza. Tp-69v22

TEATRO Colón, gran abono, véndense varias plateas, Florida 240, Caja piso tercero. M-69

TEATRO Colón, véndese la mitad del gran abono a las 28 funciones, palco avant scene; Bmé. Mitre 559, escrit. 714. M-69

LIBROS NUEVOS y DE OCASION

A domicilio, compro toda clase de libros, Talcahuano 152, U. T. 37 Rivadavia 2898. M-b71v21

ALTOS precios pago libros, todas clases, Corrientes 1342, U. T. 2541 Mayo. A-71

LIBROS de derecho e historia americana, antiguos y modernos, compro al contado, librería Suárez, Lavalle 553; U. T. 0267 Retiro. T-71v21m

PARTERAS DIPLOMADAS

A BACIGALUPI, PARTERA ESPECIALISTA en cualquier caso difícil, procedimientos modernos, curaciones rápidas Tiene médico. Pensionistas precios módicos, discreción, higiene, confort. Atiende consultas gratis por la mañana de 9 a 13 horas, en Viamonte 1696, piso 8o., depart. 17, toda la tarde en Rivadavia 2368, primer piso, depto. 1. Sin chapa. Teléfono 5058 Cuyo. T-72v30

A partera especialista en cualquier caso, urgente, procedimientos modernos, resultados rápidos, esmerada higiene, recibe pensionistas, precios módicos, médico permanente, consultas gratuitas todo el día; Charcas 1891, primer piso, sin chapa. T-73v11jn

A MATRAIN, partera, especialista, profesora Madrid, Bs. Aires, atiende todo caso rápido, pensionistas, ciudad o campo; consulta gratis; Piedras 535. M-73v10

A PINORI, PARTERA ESPECIALISTA, recibe pensionistas, precios módicos. U. T. 0248 Mayo, sin chapa; Tucumán núm. 1622. A-73v30m

A Propato, partera del Hospital Rivadavia, atiende todos casos, recibe pensionistas, ciudad, campo, consultas gratis todo el día; Córdoba 3413. T-73v28

A TIENDE Rossi, partos, embarazos, curaciones, inyecciones; U. T. 7061, Belgrano; Cabildo 121, recibe pensionistas. B-73vjn8

A Fernanda, partera diplomada, especialista en embarazos, partos, precios módicos, pensionistas; Entre Ríos 528. A-73v11jn.

ARRIGONI, partera por concurso del Fernández, especialista todos casos, consultas gratis; Junín 781. MC-73v4 j.

A Fontela, partera, Asistencia Pública, tiene médico, precio módico; Venezuela 934. T-73v14j.

A señora de Casellas, partera diplomada, consultas y pensionistas; Tandil 2842, U. T. 5694 Flores. A-73v29m.

ALCORTA, partera, atiende todos los casos, embarazos, partos, 25 $, pensionistas 2 $; Alsina 1747. T-73v5jn

A TIENDO todo el día, partera, pensionistas, sin chapa, casa seria, acreditada; Tucumán 3450. T-73v2jn

A López, embarazos, partos, pensionistas, $ 25; Billinghurst 523 esquina Corrientes; U. T. 2539 Mitre. M-73v25m.

COLEGIALES, Federico Lacroze 2830, U. T. 6368 Belgrano, partera especialista, pensión, higiene, consulta gratis. B-73v4jn

CLARA Villanueva, del instituto Maternidad, Hospital Rivadavia, recibe pensionistas, Clay 2914; Palermo 7705. T-73v20

CAPRA PARTERA, casos urgentes, embarazos, partos, pensión, 20 $, Lavalle 2796, U. T. 5729 Cuyo. MC-73vm27

CANEPA, partera, casos urgentes, pensión, 30 $; Cangallo 1608, U. T. 1468 Rivadavia, sin chapa. MC-73v2jn

CHIESA, partera Hosp. Clínica, embarazos, curaciones, consulta gratis, pensión, sin chapa; Sarmiento 1912. M-73v28n

IRENE D. de Biacchi, partera, recibe pensionistas; U. T. 2661 Palermo; calle Charcas 3323. B-73v21

FAOLA, partera, consulta gratis, pensión, casos urgentes, toda hora; 41-1513, Paraguay 1247. T-73v3jn

JONAS, partos, pensión, consultas gratis, U. T. 47-3296; Azcuénaga 462. Sin chapa. T-73v2

MEEROFF, partera, partos, embarazos, consultas, pensionistas, precios módicos, Sarmiento 2537, U. T. 4728 Cuyo. BC-73v20

MARKMAN, partera, especialista, ex jefe Hospital Clínicas, todos casos, pensionistas; Bmé. Mitre 1419, Depto. 1o. T-73v14jn

PARTERA Zepurnaya, profesora, todo caso, precio módico, pensión; Pueyrredón 583, U. T. 4290 Cuyo. T-73v11jn

PARTERA diplomada, embarazos, curaciones, médico; C. Pellegrini 555, departamento G., sin chapa. T-73v21

RIZZO, partera Hospital Alvarez, Rivadavia, tensión, higiene, sin chapa; calle Maipú 792. T-73v25m

PROFESIONALES PEDIDOS

CONSULTORIO médico en el interior, vendo por ausentarme, entrada media 1800 $, único médico; tratar Díaz Vélez 3427, de 12 a 14 y 20 a 22. Mp-74v21

MEDICO, buen clínico y cirujano, se necesita para interior, buena zona. Tratar Bolívar 321, 2o. p., Depto. 3. M-p74

PROFESIONALES OFRECIDOS

A dibujantes, pianos, dibujos, copias eléctricas, precios módicos, Maipú 220. T-74 v 15 junio.

FARMACEUTICO, con trabajo personal, se ofrece; Paramaribo 735 (para la Capital). M-74v22

MASAJES fac., corp., eléctr., ultra v., baño a vap., at. masajista diplom., Córdoba 838, 2o., Depto. 4. M-74v26

MANICURAS masajistas atienden Córdoba 1336, 4o. piso, Dpto. 16, 2o. ascensor al fondo. M-74v22

MASAJE general, facial, curación, cabello, masajista diplomada, 14 a 19; Lavalle 410, 5o. A. M-74v23

MASAJ, alemana, ex hosp. Alemán, toda clase masajes eléctr., ambos sexos, Rivadavia 1149, 3o., Depto. 6. M-74v24

MANICURA masajista de París, diplomada, 14 - 21; Corrientes 1749, 3o., dep. 32. T-74v24

MASAJISTA pedicura, alemana, atiende días hábiles, de 10 a 20 h., calle Charcas 835. M-74v24

MASAJISTA diplomada, atiende de tarde y domingos. Cevallos 236, departamento B., plaza Congreso. M-74v.22

MASAJES suecos, enérgicos y competentes da masajista diplomada, de 14 19; Tacuarí 462. M-74v24

MANICURAS extranjeras, atienden San Martín 981, piso 1o., depto. 1, primer ascensor. M-74

MANICURA atiende después de mediodía; Sarmiento 1376, depto. 8, 4o. piso. T-74v21

MANICURA, de 14 a 19, Viamonte 2454, dep. G. 1o., subir sin preguntar. T-74

MASAJISTA diplomada, faciales y generales; Chile 910, piso 1o., izq. M-74v24

MASAJES especialmente para adelgazar; Florida 411, U. T. 2729 Retiro. T-74v23

MANICURA cubana, atiende de 11 a 19; Corrientes 1386, depto. 7 P, Heredia. M-74 v. 21

MANICURAS de París atienden, Uruguay 1249, 2o. p., Dpto. 5. M-74v21

MANICURA, masajes faciales, atiende todo el día; Charcas 1053. M-74v23

PROFESIONAL competente en Heráldica, Pergaminos, Alegorías, acepta trabajos directamente, Corteggiani, Esmeralda 651. M-74v23

RICARDO PONSATI, traducciones, Lavalle 477. M-74

TECNICO se ofrece, copiar de lápiz a tinta, planos y dibujos de construcciones y hacer dibujos con detalles para talleres, carpinterías y mecánicos. Ofertas Casilla Correo 1676. M-74v21

DIVORCIOS

DIVORCIO absoluto, tramito rápidamente sin adelantos. Pida prospectos Carlos Weis, U. T. 33-2337, Chacabuco 78. M-74vjn8

DIVORCIO Montevideo, sin cobro adelantado. Pida prospectos, Francisco Checa, Corrientes 435. A-74v6jn

DIVORCIO, 350 $ moneda argentina, sin adelantos, E. jurídico S. Antuña 2635, Montevideo. M-74v31

OFICIOS DIVERSOS

PEDIDOS

FORRADORA competente para peletera, se necesita; Charcas 1020. Tp-75

SE necesita electricista experto en magnetos y dinamos; contestar por carta, indicando referencias, a Mecánica, este diario. Mp-75v22

SE necesitan medias oficialas y aprendizas adelantadas modistas; Bdo. de Irigoyen 1640, dep. J. Tp-75v21

OFRECIDOS

A LA FABRICA DE COLCHONES
Trabajamos a domicilio, 1 plaza $ 2, 2 plazas, $ 3; camas al laqué, $ 10.50 y 21; muebles, juegos completo, $ 35; camas bronce, elásticos imperial, $ 23 mesas, $ 3.90; sillas, $ 2; cotín, metro 1.25; lana de primera, $ 1.70. Casa Gruss, Monroe 3099, esq. Avda. del Tejar. U. T. 2326 Belgrano. B-75v18jn.

ALFOMBRERO tapicero, arreglos y colocaciones, práctico en caminos de escalera; U. T. 38-1779. A-75v.m.30

AFINA y compone pianos, taller renombrado. Ordenes: Maipú 450, U. T. 3531 Ret. M-75v24

ACOLCHADOR estilo parisien, acepto trabajos a domicilio, acolchados y colchones; U. T. 47-2567. M-75v26

BORDADOS

En bordados artículos en oro y bordados en general, se especializa el taller de la Asociación del Divino Rostro, cuyos precios no admiten competencia.
Dirigirse al Colegio, calle Chubut y Campichuelo, U. T. 60 Caballito 1277.

M-75 perm

BURLETES, alfombras, cortinados, cobloco y arreglo baratísimo; U. T. 3977 Plaza, Juncal 2295. T-75v29

COLONIAL ESPAÑOL, Azulejos y sus complementos desde 17 $ el metro cuadrado. Imágenes estilo renacimiento español y otros motivos, en cerámica, Primera Fábrica Argentina, Tacuhano 896. 44 Juncal 4193.

M-75perm

CARPINTERO lustrador se ofrece, cualquier trabajo; Viamonte 2841, U. T. 47 - 1692. T-75v.23

ENCUADERNACION

En los talleres de encuadernación de la Escuela Taller del Divino Rostro, se ha llegado a un grado de perfección que es difícil superar.
Las encuadernaciones se hacen desde la 1/2 tela, tela, 1/2 pasta, cuero pergamino, y en encuadernación artística, se hacen según el deseo del cliente, pudiéndose hacer, además de las creaciones, cualquier copia, según modelo que se presente, siendo garantidos los materiales que se emplean no admitiendo competencia sus precios, dado lo excelente del trabajo.
Los pedidos se atienden en la oficina del taller, calle Talcahuano 896, todos los días hábiles de 10 a 11 y de 14.30 a 19.15, U. T. 60, Caballito 1277.

M-75 perm

ENCERO piso 1.50, no marca pisadas, lustro muebles; Suipacha 1057, U. T. (41) 2230. T-75v5jn

FUNDAS:
¿Queréis conservar vuestros muebles?
Mandad hacer las fundas a la antigua casa "Las Marquesitas", de Manuel Ruz, sucesor de José Despax, Sáenz Peña No. 233, U. T. 33-2256, Mayo.

M-75v20

FUNDAS para muebles en general, desde 14 $ el juego y 6 el piano. Novedosos gustos en bombasies, lisos y floreados, gamuzas, cretonas inglesas, colores y vicuñas. Corte y confección esmerada. Aceptamos géneros. Tapicería en general, antigua casa Charlet; U. T. 3340 Cuyo, Bmé. Mitre 2040. T-75v31

FUNDAS! Fundas para todo mueble. Señora, cómprenos el género; la confección es gratis; géneros y corte de última creación. Pida muestra y precios. Se va a domicilio, ciudad o pueblo; llame U. T. Palermo 71-8772, Melo 2926. T-75v2

FUNDAS para toda clase de muebles, lindas cretonas, juegos de sala, cubombasi a 20, piano $ 5, corto, coso, tapizo muebles. Voy a domicilio; Bado, Viamonte 1561; U. T. 4264 Juncal. M-75v31

FUNDAS para sala, $ 20, pianos $ 4, corto, coso, voy a domicilio; pidan muestras Pasteur 239. U. T. 6930 Cuyo. A-75v21

FABRICAS de fundas para muebles piano. U. T. 7053 Rivadavia; Tacuarí 150. T-75v28n

IMPRENTA
En la Escuela Taller del Divino Rostro se hacen trabajos sencillos de imprenta a precios muy convenientes, recibiéndose los pedidos en Chubut y Campichuelo, y el timbrado de tarjetas de visita, como la impresión de estas mismas en la calle Talcahuano 896, de 9.30 a 12 y de 13.30 a 19.30, todos los días hábiles. El timbrado de tarjetas llevando la chapa o clisé en 5 pesos y la impresas a 2.50 el ciento.

M75perm

SEÑORA, ¿BUSCA TAPICERO?
Llame U. T. 2626 Darwin, Padilla 1091, lapiz o mueble componsturas, estilo, confundas rarafisimo. B-75v1 jn

SE hacen colchones a domicilio, pesos 2 y 3; Rodríguez Peña 151; teléfono Mayo 7004. M-75v20

SEÑORA con chico 5 años, lavar 1/2 día u otros quehaceres, ofrécese; Vieytes M-75v22

TAPICERIA EN GENERAL. Retacciones de muebles, cortinados, colchas, visillos, fundas, cambios de estilo. Se admiten géneros. Domicilianos antes y después de encargar sus trabajos; ahorrará dinero. Llame U. T. Palermo 71-8772, Melo 2926. T-75v1jn.

TAPICERIA, arte francés, sillones con fortables, desde 70 $, juegos de sala living room, hall, fumoir, cortinados y decoraciones, se aceptan trabajos por encargo; U. T. 44-6625, Montevideo 1087, esq. Santa Fe. T-75v7jn.

TAPICERO, muebles, cortinados, decoraciones y burletes, confecciones y colocaciones de cortinados, visillos, doseles, stores, colchas a precios baratísimos; llame U. T. 5552 Palermo, Juncal 3636. T-76v31

TAPICERIA Charlet, cortinados, cortinas, visillos, estores, doseles y colchas modernas a precios sin competencia. Vistenos o llámenos a U. T. 2340, Cuyo. Bmé. Mitre 2040. T-75v31

TAPICERO, colocación cortinados, visillos, stores, arreglos, tapicerías en general, voy a pueblos; Pasteur 239, U. T. 6930 Cuyo, antes Cevallos 445, Ayuste y Marchesini, tapiceros decoradores. A-75v20

TAPICERIA muebles franceses y confortables, juegos sillones p. hall, living room, etc., cortinados, decoraciones, arreglos. Se aceptan trabajos por encargo; U. T. 5209 Plaza, Cerrito 1025, esq. Charcas. B-76v6jn.

TAPICERO ex ofic. Nordiska, práctico en muebles y decoraciones, se ofrece, precios económicos; Bruno, 33-2915, Pozos 772. M-75v24

TAPICERO, ex decorador Thompson, construyo, reformo, barato; A. Renoa, Charcas 1880, U. T. 7480 Juncal. M-75vm26

TAPICERIA, cortinados, fundas, muebles estilo, refacciones generales, barato, U. T. 0347 Palermo; Gorriti 4624. T-75vm24

TAPICERO francés, cortinados, muebles, arreglos, colocación cortinas, p. reducido; Godoy Cruz 843, U. T. (54) 0861 Darwin. M-75v21

TAPICERO ex capataz Thompson, certificado, se encarga de todo trabajo de ramo, pida presupuesto, Guayaquil 413, U. T. 60-1507. M-75v22

TAPICERO muebles, cortinados, burletes alfombras, coloco, arreglo, barato, U. T. 47-7533, Viamonte 2093 T-75v24

TAPICERO, muebles, cortinados, arreglos, etc., llame U. T. 5209-41, Cerrito 1025, esq. Charcas. T-75v1jn.

OFICIOS DIVERSOS

OFRECIDOS

TAPIZO, arreglo toda clase sillones, muy barato; Victoria 1894, U. T. (33) Mayo 5930. Tof-75v14jn.

TAPICERO, muebles, cortinados, refacciones, arreglos baratos, llamen U. T. 3977 Plaza; Juncal 2295. T-75v6jn

TAPICERIA, muebles, cortinados, visillos, colocación de burletes, U. T. 54 Darwin 2772; Serrano 1349. T-75v5jn

TAPICERO, artista general, confianza, Mansilla 2320, entre Laprida y Anchorena; U. T. 6485-44. T-75v24m.

TAPICERO y decoraciones, fundas, baratísimo; Malabia 2194; U. T. 71-3697. M-75v3

VENDO, COLOCO cristales, espejos, aparatos níquel para vidrieras; Cangallo 1430. U. T. 4372 Mayo. MC-75v26m

YESERO oficial se ofrece para composturas cielorrasos; E. Unidos 3673. M-75v22

EMPRESA DE LIMPIEZA Y LUSTRADORES DE PISOS

OFRECIDOS

ATENCION! "La Alemana", casa acreditada fundada 1896, enceradora, rasqueteadora, cepilladora, toda clase pisos a máquina, especialista parquets, dejándolos nuevos, lustrosos, como espejos. Usamos cera virgen, aguarrás, limpiamos casas, negocios, baratísimos, tomamos abonos familiares, comerciales, $ 1 pieza; oficiales prolijos, recomendados, lustramos muebles, colocamos alfombras, cortinados, mudanzas, instalaciones eléctricas, radio general, garantizamos nuestro trabajo; escritorio Pueyrredón 716, U. T. Cuyo 5198 y 8232. A-76v24

ATENCION. La Cumplidora, la mejor empresa, los cinco hermanos, encera, rasqueteos pisos, especialidad parquet, viejos dejándolos nuevos, $ 1, 1.50; 3 manos cera virgen, aguarrás, única, no marca pisada, brillante como espejo; lustramos muebles, limpiamos casas, obras, baratísimo, personal competente, bien recomendado, trabajo garantido, pruebe; U. T. 0934 Juncal. Pueyrredón 1985 M-76v20m

ATENCION, la Económica encera a 1 y 1.50 pisos y parquets, como muestra uno gratis, cera virgen, 3 manos, no marca pisadas, brillantes, encerado fino, trabajo garantido, lustro muebles, limpio casas baratísimo. Oficiales muy prácticos y bien recomendados. La única casa que trabaja bien y más barato, llame y se convencerá; U. T. 2823 Junc

CENTROS SOCIALES

SOCIEDAD HIJOS DE BETANZOS
Realizó una interesante fiesta

En la sede social de la Sociedad Hijos de Betanzos se realizó una fiesta organizada por la comisión directiva, reunión que tuvo lucidos contornos.

En nombre de las nuevas autoridades de la institución pronunció breves palabras uno de los miembros de la comisión directiva, quien dió lectura al proyecto de organización de la enseñanza comercial gratuita bajo los auspicios de la sociedad.

Se realizó después una reunión familiar a la que asistió un crecido número de personas, entre el que se contaban las familias de Martínez, Mollon, Méndez, Migal, Suárez, Abarrategui, Méndez Luciano Sas, Novo, Llorente, Anoni, Fuentes, Teijo, Lozano, Garcia, Vidal, Alonso, José Mendez, Faraldo, Do Pico, Via, Vilariño, Rodriguez, Faraldo, Carro, Quintana, Regueiro, Vázquez, Vaamonde, Ares, Manuel Suárez, Freyre, Estrada, Pérez Ponte, Folla, Bustos, Tasende, Pandelo, Loureda y López.

SOCIEDAD ITALIANA DE BELGRANO
Efectuó una reunión familiar

En la sede social de la Sociedad Italiana de Belgrano efectuóse una bailable fiesta organizada por la comisión directiva en obsequio de las familias vinculadas a la institución.

Entre la numerosa concurrencia que asistió a la reunión se hallaban las familias de Giacomelli, Squellatti, Carbine, Paradiso, Pisano, Rocco, Tisoné, Daneri, Dabove, Malnetti, Compiano, Galassi, Pecoraro, Gininasi, Curioni, Menconi, Rela Calzetta, etc.

CIRCULO SOCIAL DON JUAN DE GARAY
Eligió sus autoridades

En la asamblea realizada por los socios del Circulo Social Don Juan de Garay, fué elegida la comisión directiva de la institución, en la siguiente forma: presidente, Federico Vignolo; vicepresidentes, Roque Alfano y Arturo Santiso; secretario general, Antonio Calabresi; prosecretario, Alejandro Calvaroso; secretario de actas, Humberto Arona; tesorero, Gallo Elías; protesorero, Miguel Zotta; vocales titulares, Luis Calvaroso, Domingo Dastugue, Dómingo Marotta, Agustín Sassone, José Novellino, S. Postiglione, Sandalio Villegas, Ramón A. López, Gabriel P. Bares y Luis O. Guedes; vocales suplentes, Carlos Guaraglia, Ernesto Siniscalco, Luis Brunati, Gabriel Perurena, Carlos Volpe; revisores de cuentas, Atilio Calvaroso, Luis M. Mercurio y Juan Guaraglia; jurados, Alfredo Lazcano, Pascual S. Tetamanti, Eduardo M. Haró, José Donarini y Rafael Novellino.

LIGA PATRIOTICA ARGENTINA

Las acefalías judiciales en los territorios

Los representantes de las brigadas territoriales de la Liga Patriótica han depositado en la comisión organizadora del 11o. congreso nacionalista, que deberá reunirse los días 22, 23 y 24 del actual, una declaración en virtud de la cual se llama la atención del Poder Ejecutivo nacional sobre las prolongadas acefalías de los cargos judiciales en la mayor parte de los estados, que sufren, como es de imaginar, las consiguientes molestias en todo cuanto se refiere a la buena marcha de la justicia letrada.

Las consideraciones que formulan los representantes de las brigadas hacen saber, además, que desde la iniciación del actual gobierno nacional, gestionaron sin resultado la provisión de los cargos antedichos, sin haber obtenido ninguna respuesta y mucho menos el logro de sus propósitos.

Añaden, por último, que el 11o. congreso debe formular una enérgica declaración protestando contra esta inexplicable negligencia de los poderes públicos, ocupados en resolver dentro del Ministerio del Interior los pleitos caseros del partido político a que pertenecen.

CORREO

A Un aficionado, Gutiérrez: El canario belga de raza pura es grande, alcanzando a veces de 14 a 16 centímetros de largo; el plumaje se riza en forma caprichosa; en otros casos, las plumas, siempre sedosas y de tintes nítidos, parecen peinadas en distintas direcciones; las patas son largas, permitiendo al ave una viveza extraordinaria en sus movimientos; el canto es sonoro y armonioso. Estas características son comunes también al canario holandés.

*** A Un comerciante, Ciudad: No tiene usted por qué pagar multa ni recargo alguno, pues el plazo para el pago de las patentes fiscales a los comercios ha sido prorrogado.

*** A Lector, Los Toldos: Haga usted una solución jabonosa e incorpórele luego, en igual cantidad, otra solución preparada según las siguientes proporciones: alumbre ordinario, cien gramos; acetato de plomo, cien gramos; bicarbonato de potasa, sesenta gramos; sulfato de sosa, sesenta gramos; agua, quince litros. Sumerja en la mezcla de ambas soluciones el tejido que desea impermeabilizar, dejándolo impregnar bien, hágalo escurrir y secar a la sombra, y planchelo por último si así lo desea.

*** A Subscriptora rosarina, Ciudad: Puede usted dirigirse a la Sociedad de Escuelas y Patronatos, Charcas 1615, o a la dirección del Colegio Pío IX, calle Adolfo Berro (antes San Carlos) 4050.

*** A Un padre de familia, Ciudad: La maestra de su hijito está en error al definir el ángulo, en geometría plana, como "una superficie limitada por dos líneas que se cortan". El ángulo plano es simplemente la mayor o menor abertura de dos líneas que se unen o parten de un mismo punto.

*** A Un Subscriptor, Provincia: Existe copiosa bibliografía sobre "los orígenes y desarrollo de la francmasonería", así como sobre el amor y el matrimonio, pero no nos es posible recomendarle aquí obras determinadas. Pida usted listas y precios a una o más librerías importantes.

*** A R. D. B., Rosario: Hemos tenido el agrado de contestar su consulta sobre menudencias y subproductos de origen animal en nuestra edición del viernes 16 del actual.

*** A Símilis, Ciudad: No tenemos antecedentes relacionados con ese presunto ofrecimiento de tierras. 2ª: Después de lo ocurrido con su amigo usted sólo puede tratar de persuadir al empresario de su inculpabilidad en el desorden, con el fin de que no haga extensiva en ustedes la prohibición de entrada que existe para aquél.

*** A Lector de Núñez: Infórmese en las casas del ramo del precio de esas pieles — que desde luego es variable según tamaño, calidad, conservación, etc. —, y así se formará usted un criterio en cuanto al precio que puede pedir por las que posee.

*** A Vyasa, Ciudad: Quizá en alguna librería de obras españolas le puedan dar a usted los datos que desea y en el caso de que, por nuestra parte, no disponemos.

*** A Fedemar: Puede usted divorciarse aquí y luego gestionar en Montevideo el divorcio absoluto. Se casará después en Montevideo, donde adquirirá usted bienes con el producto de los que tiene acá.

*** A Antigua abonada: Fallecido un hijo reconocido, después del padre que lo reconoció, lo heredaría la madre si ésta lo hubiera reconocido antes del fallecimiento. En caso contrario heredan al extinto los hermanos.

*** A Un comedido: La esposa abandonada debe iniciar demanda de divorcio ante el juez de su domicilio, invocando la causa que indica y el abandono malicioso del hogar. Si es pobre, debe antes gestionar carta de pobreza ante el juez de lo Civil para entablar aquel juicio y actuar en papel común.

*** A Interesado Juan: Debe usted exigir al dueño del negocio que haga balance, y si no lo hace ocurra a la vía judicial. Los servicios prestados antes en una empresa extranjera de ferrocarriles se computan a los efectos de la jubilación, previo pago del cargo de la caja en cuotas mensuales del 10 por ciento.

*** A Subscriptora No. 44.412: Aun cuando sea el Gobierno quien debe escriturar, lo mismo debe usted pagar el impuesto de ley por la venta.

*** A Viejo subscriptor: Si usted compra la finca será libre de gravámenes, por lo cual deberá cancelarse la hipoteca antes de que se le otorgue la escritura de venta.

*** A Viejo subscriptor: Si antes de dividirse las rentas se pagan los impuestos, no tiene objeto su observación. La forma en que procede el administrador es correcta y legal.

*** A F. Martino: Si no le pagan los alquileres debe usted demandar a su inquilino por desalojamiento.

SEPELIOS

✝ ANA O. VIUDA DE DILLON, falleció el 19 de mayo de 1930, confortada con los auxilios de la religión católica. — Sus hijos María D. Fox, Ana D. Vda. de Turrens, Margarita Cavanah (ausente), Eduardo y Jaime; hijos políticos Elena Cleari y Florentino Racedo, nietos y demás deudos invitan a acompañar los restos al cementerio del Oeste hoy a las 10 horas.—Casa mortuoria, Echeverría 4450. 3521 B 120

✝ JUAN GARAVELLI, Q. E. P. D., falleció el 19 de mayo de 1930.—Sus hijos Enrique y Cristina G. de Appiani; hijos políticos Elvira G. de Garavelli y Félix Appiani; sus nietos, nietos políticos, bisnietos, su hermana Rosa G. de Zeme, sobrinos y demás deudos invitan a sus relaciones a acompañar los restos del extinto al cementerio del Oeste hoy martes 20 a las 15.30.—El duelo se despedirá por tarjeta. Casa mortuoria, Rocamora 3940.—Servicio casa Ferreira, Cangallo 1987-89 y Pedro Goyena 750. 120

✝ BARTOLOME GUSTAVINO, Q. E. p. d., falleció el 19 de mayo de 1930, confortado con los auxilios de la santa religión y la bendición papal. — Sus hermanos Benito, Jerónima, Emilia y Catalina Gustavino; su hermana política Juana L. de Gustavino, sus tíos Juan, Agustín y Luis Accinelli; su tía política, sobrinos, primos y demás deudos invitan a sus relaciones a acompañar los restos del extinto al cementerio del Oeste mañana miércoles 21 a las 9.30.—Unica invitación.—Casa mortuoria, Magallanes 884.—El duelo se despedirá por tarjeta.—Servicio casa Cichero. 220

✝ NICOLAS BERGALLI, Q. E. P. d., falleció el 19 de mayo de 1930, confortado con los auxilios de la santa religión y la bendición papal.—Su esposa, Adelaida V. O. de Bergalli; sus hijos Nicolás, Armando, Héctor, Hernando, Raúl, Rogello, Leandro y Adelaida; su hermano Juan H. Bergalli; sus hijas políticas, nietos, sobrinos, primos y demás deudos invitan a sus relaciones a acompañar los restos del extinto al cementerio del Norte hoy martes 20 a las 15 horas.—Se ruega no enviar coronas.—El duelo se despedirá por tarjeta.—Casa mortuoria, Yerbal 2719.—Servicio casa Mirás, Callao y Córdoba. 120

✝ JOSEFINA PECOTCHE DE BASSO, q. e. p. d., falleció el 19 de mayo de 1930, confortada con los auxilios de la santa religión.—Su esposo, Santiago Basso; su hija Elba Nélida Basso Pecotche; sus hermanos Juana P. de Mercao, Celia P. de Díaz y Juan A. Pecotche; sus hermanos políticos Enrique Mercao, Pablo Cipriano Díaz y Ricardo Díaz; sus primos y demás deudos invitan a sus relaciones a acompañar sus restos al cementerio del Oeste hoy martes 20 a las 15.—El duelo se despedirá por tarjeta.—Casa mortuoria, Rivadavia 9427. — Servicio casa Lázaro Costa, Callao y Santa Fe. Cabildo y Pampa y Rioja 280. 120

✝ PASCUAL ALBERTI, Q. E. P. D., falleció el 18 de mayo de 1930, confortado con los auxilios de la santa religión. — Su esposa, Teresa Regina de Alberti; sus hijos Matilde A. de Cañero, Evelina, Yelma, Américo, Irma y Dora; su hijo político Rafael Cañero, sus hermanos Francisco, María, Elvira, Nicolás, José y Catalina; sus hermanos políticos Roque Perrone, Carolina B. de Alberti, José Perrini y Argentina B. de Alberti; sus sobrinos, primos y demás deudos invitan a sus relaciones a acompañar los retsos del extinto al cementerio del Oeste hoy martes 20 a las 9.30 horas.—El duelo se despedirá por tarjeta. — Casa mortuoria, Independencia 3580. — Servicio casa Fenili, Rioja 1917|23 y sucursales. 5439 120

✝ MARIA SALIBA, ROCHA CARVALHOSA, q. e. p. d., falleció el 19 de mayo de 1930, confortada con los auxilios de la santa religión.—Sus hijos José María Carvalhosa y Rosaura Luciana Carvalhosa de Castillo; sus hijos políticos María Paula Salinas de Carvalhosa y Ricardo Castillo; hermanas políticas, sus nietos Ofelia Raquel Castillo, Juan José y Luis María Carvalhosa Salinas; sobrinos, primos y demás deudos invitan a sus relaciones a acompañar los restos de la extinta al cementerio del Oeste hoy martes 20 a las 10.—El duelo se despedirá por tarjeta. — Casa mortuoria, Rafaela No. 5129. — Nota: Carruajes casa Vicente González, Lacasa 1235|33 y sucursal Avda. América 2102. 120

✝ MARIA MAILLES DE PIRATE, Q. e. p. d., falleció el 19 de mayo de 1930, confortada con los auxilios de la santa religión y la bendición papal. —Sus hijos Antonio P., Carmen P. de Turco, Alberto, Enriqueta, Angela y María Raquel; su hijo político B. I. Antonio Turco; su hermana Adelina Mailles de Pirate; sus nietos doctores Osvaldo y Néstor Turco; sobrinos, cuñadas políticas y demás deudos invitan a sus relaciones a acompañar los restos de la extinta al cementerio del Oeste hoy martes 20 a las 15 horas.—Casa mortuoria, Tucumán 3178.—Servicio casa Mirás, Callao y Córdoba. 120

✝ MATILDE TUROLLA ZANZI, Q. e. p. d., falleció el 19 de mayo de 1930, confortada con los auxilios de la santa religión y la bendición papal. —Sus padres, su tía y demás familia (ausente) invitan a sus relaciones a acompañar los restos de la extinta al cementerio del Oeste hoy martes 20 a las 10 horas.—Casa mortuoria, Talcahuano 154.—Servicio casa Mirás, Callao y Córdoba. 120

✝ MARIA DUMOIS DE CARVALHO, q. e. p. d., falleció el 19 de mayo de 1930, confortada con los auxilios de la santa religión y la bendición papal. —Sus hijos María Esther Carvalho de Cabanne, Alfredo y Oscar Raúl; sus hijos políticos Francisco Alejo Cabanne y María Julia Carranza, sus nietos Julia Elena y Carlos Alberto Cabanne, sus hermanos Agustín, Arturo y Albina Dumois de Falomir (ausentes); sus hermanos políticos Cristina C. de Quirno, Arturo y Ermelinda Carbalho y Antonio Falomir y Felisa R. de Dumois (ausentes); sobrinos y demás deudos invitan a sus relaciones a acompañar los restos de la extinta al cementerio del Norte hoy martes 20 a las 10.30 horas.—El duelo se despedirá por tarjeta. — Casa mortuoria, Billinghurst 1910.—Servicio casa Iribarne, Callao 416 y Paraguay 3647|57. 120

✝ Doctor FELIX ARCE, Q. E. P. D. falleció en Cosquín (Córdoba) el 20 de abril de 1930.—Sus hijos María Juliana de Codazzi, María Celia Arce de Pérez, Alfredo Manuel, Félix Alberto y Lindolfo Santiago; sus hijos políticos Carlos Codazzi Aguirre, Juan Manuel Pérez y María Isabel Garzón Maceda de Arce; sus nietos Carlos Codazzi Arce y Alfredo y Guillermo Arce Garzón, su hermana Juana A. de Guallart, sus hermanos políticos Carolina I. de Victorica, Victorino Iraldi y Dora R. de Iraldi y demás deudos invitan a sus relaciones a acompañar sus restos al cementerio del Oeste hoy martes 20.—La comitiva fúnebre partirá de la estación Retiro (F. C. C. A.) a las 9.—El duelo se despedirá por tarjeta. — Casa de duelo, Rioja 1908.—Servicio casa Lázaro Costa, Callao y Santa Fe, Cabildo y Pampa y Rioja 280. 219

✝ JOSE ANTONIO CAPDEVILA, Q. e. p. d., falleció el 19 de mayo de 1930, confortado con los auxilios de la santa religión y la bendición papal.—Su esposa, María Adela Giménez Zapiola de Capdevila; su hijito José Antonio; su señora madre, Manuela Saubidet Quirno de Capdevila; sus hermanos Sara M. C. de Richard, María Elena, Delia, Inés C. de Murray, Adela C. de Benítez y Rodolfo Mariano Capdevila; sus hermanas y hermanos políticos, tías, sobrinos y primos invitan a sus relaciones a acompañar sus restos al cementerio del Norte hoy martes 20 a las 10.45.—En la iglesia de San Agustín se oficiará una misa de cuerpo presente a las 11. — Casa mortuoria, Las Heras 2482.—El duelo se despedirá por tarjeta.—Se ruega no enviar coronas.—Servicio casa Lázaro Costa, Callao y Santa Fe, Cabildo y Pampa y Rioja 280. 120

✝ JUAN MARIA LECUEDER, Q. E. p. d., falleció en Lomas de Zamora el 18 de mayo de 1930.—Sus hermanas Eulogia L. de Manzoni, Carmen L. de Torres y León Lecueder; sus hermanos políticos Lucas Torres y Juan Manzoni; sus sobrinos, primos y demás deudos participan a sus relaciones el fallecimiento del extinto y que sus restos fueron inhumados ayer en el cementerio local.—Casa de duelo, Belgrano 2083, Banfield.—Servicio casa Leguizamón y Cía. 5283 120

✝ VICTORIO LASTRICATI, Q. E. p. d., falleció el 18 de mayo de 1930, confortado con los auxilios de la santa religión.—Su esposa, Amalia Salas de Lastricati; sus hijas Elena, Blanca L. de Bax y Amalia Lastricati; su hijo político Enrique Bax, sus hermanos, hermanos políticos, primos, sobrinos y demás deudos participan a sus relaciones su fallecimiento y que sus restos fueron inhumados en el cementerio del Oeste el 19 a las 16 h.—Casa, Callao 406.—El servicio de la cochería Devoto, Av. San Martín 3856. 3545 B 120

FUNERALES

✝ BALBINA BYRON DE UZAL — Falleció el 21 de mayo de 1928.—Se oficiará una misa cantada en sufragio de su alma el 21 del corriente, a las 10.30, en San Ponciano. 5170 120

✝ LA DIRECCION DE "EL OESTE" invita a las relaciones del Sr. Julio A. Thompson Aparicio a asistir a la misa que por el eterno descanso de su alma se efectuará hoy martes 20 a las 9 horas en la iglesia de San José de Flores. 120

✝ GRACIANA IBAR DE ETCHEHUN, q. e. p. d., falleció el 21 de mayo de 1927.—La familia invita a sus relaciones a las misas que por el eterno descanso de su alma se oficiarán el miércoles 21 de 8 a 10 en la basílica de San Francisco. — Favor que agradecerán. 5039 319

✝ DORA T. FILIPPINI, Q. E. P. D., falleció el 21 de agosto de 1929.—Sus amigas invitan a la familia y sus relaciones a las misas gregorianas que por el eterno descanso de su alma se iniciarán el 2[illegible] mayo en la iglesia de Nuestra señora de los Buenos Aires (Gaona y Espinosa).—Favor que agradecerán. 4355 120

✝ ROBERTO A. RATTI, Q. E. P. D., falleció el 20 de mayo de 1929, confortado con los auxilios de la santa religión y bendición papal.—La familia invita a sus relaciones a los funerales que en su primer aniversario se oficiarán en la iglesia del Carmelo (Charcas 2447), el martes 20 a las 11.—Favor que agradecerán. 4898 v20

✝ MANUEL VENTURA, FALLECIO el 21 de mayo de 1929, en San Rafael (Mendoza).—Sus hermanos María V. de Larco, Catalina, Angela y Luis Ventura; su hermana política María Verazzi de Ventura; sobrinos, primos y demás deudos invitan a sus relaciones a rogar por su eterno descanso, en las misas que se oficiarán en la iglesia de San Nicolás de Bari, el miércoles 21 a las 10. 4835 219

✝ LIA A. SISTO, Q. E. P. D., falleció el 22 de mayo de 1929, confortada con los auxilios de la santa religión y bendición papal.—Sus padres, José Sisto y Catalina S. de Sisto; sus hermanos Astrolabio y Emilio (ausente); sus abuelos Angel Sisto y Graciana B. de Sisto; tías políticas, su sobrinito, sus tíos, primos y demás deudos invitan a concurrir al funeral que por el eterno descanso de su alma se oficiará en la iglesia de Santa Lucía el 22 del corriente, a las 10 horas. 5455 320

✝ MARIA LUISA CANESSA BOLLINI DE ZAMBONI, q. e. p. d., falleció el 20 de abril de 1930, confortada con los auxilios de la santa religión.—Su esposo, ingeniero José J. Zamboni; sus hijas María Luisa y Dora Isabel; su hermana Ida Elvira Canessa de Cellini; sus tíos, hermanos políticos, sobrinos, primos y demás deudos, invitan a sus relaciones al funeral que por el eterno descanso de su alma se oficiará en la iglesia de Nuestra Señora del Pilar el martes 20 a las 11 horas.—Favor que agradecerán.—El duelo se despedirá por tarjeta. 4288 4-17

✝ JACOBO SARDOY, Q. E. P. D. falleció el 21 de mayo de 1929, confortado con los auxilios de la santa religión y la bendición papal.—Su esposa, María Chabalgoity de Sardoy; sus hijos Martín y Jacobo P. Sardoy; su hija política Clara R. Grisetti de Sardoy, sus nietos, sus hermanos Juan Pedro, Juana y Mariana S. de Espranens (ausentes); sus hermanos políticos, sobrinos, primos y demás deudos invitan a sus relaciones al funeral que por el eterno descanso de su alma se oficiará en la iglesia de N. S. de Balvanera el miércoles 21 a las 10 horas. Favor que agradecerán.—El duelo se despedirá por tarjeta. 31[illegible]

✝ Teniente coronel ENRIQUE BRITO DEL PINO, guerrero del Paraguay y expedicionario al Desierto, q. e. p. d., falleció el 14 de febrero de 1930.—Sus hijas Cornelia B. del Pino de Sánchez, María Emilia, Ana, María Elena, Catalina y María Eloísa Brito del Pino; sus hijos políticos Joaquín A. Ciro Sánchez y Celia G. de Brito del Pino, sus hermanos políticos Edelmira S. de Nadal y Saturnino P. Nadal, nietos, primos, sobrinos y demás deudos invitan a sus relaciones al funeral que por el eterno descanso de su alma se celebrará en la basílica de San José de Flores el jueves 22 a las 10.—Favor que agradecerán.—El duelo se despedirá por tarjeta. 18373 v22

HOMENAJES

✝ BERNARDINO RIVADAVIA—La Confederación Georgista Argentina invita a todos los habitantes de la Capital, admiradores de la transcendental obra del insigne estadista, al homenaje que se tributará conmemorando el 1500. aniversario de su nacimiento hoy martes 20 a las 10 horas, ante su sepulcro en el cementerio de la Recoleta. 5071 219

PARTICIPACIONES

✝ EMILIO J. FIGINI, Q. E. P. D., falleció en San Martín el 18 de mayo de 1930.—Su señora esposa, Delia Bonifacini de Figini; sus hijos Danilo, Elsa y Marta; su señora madre, Angela B. de Figini; sus hermanos Atilio, Cleta F. de Gatti y Emma F. de Grapiolo; sus hermanos políticos, sobrinos y demás deudos participan que sus restos fueron inhumados ayer 19 a las 9 horas en el cementerio de San Martín.—Casa de duelo, Belgrano 427. — Servicio casa Pedro Menini y Hno. 120

✝ CLARA AURORA HAYES DE BULNES, q. e. p. d., falleció el 19 de mayo de 1930, confortada con los auxilios de la santa religión.—Su esposo, Edgardo Bulnes; sus hijos Daniel Edgardo y Laura Elena, su señora madre, Bartola Céspedes Vda. de Hayes Carreras; sus hermanos Daniel Jorge, Mario , Petrona C. Hayes de Coccoz y Lina Daisy; sus hermanos políticos Félix Coccoz, Dolores, María B. de Gobetto, Emma B. de Doldán, Juan José, Hilda y Antonio Bulnes; sobrinos, primos y demás deudos participan a sus relaciones su fallecimiento y que sus restos han sido inhumados en el cementerio del Oeste ayer lunes 19 a las 15 h. — Casa de duelo, Sarandí 605.—Servicio casa Rey Hnos., Sarandí 929 y Entre Ríos 188. 120

DOLORES DE CINTURA

¿SUFRE VD. LA TORTURA DE ESTOS DOLORES?

Punzadas agudas y cortas en la cintura al levantarse de la cama; tortura al enderezar el cuerpo cuando se ha inclinado. ¿No cree Vd. que estos síntomas pueden ser provocados por desórdenes de los riñones? En la misma forma que una puerta que cruje le indica que algo no funciona bien, los dolores de cintura al encorvarse o moverse, son un signo de que existe algún mal en el organismo. Probablemente el comienzo de lumbago, reumatismo o molestias de la vejiga. Los riñones pueden estar fallando en su acción y el venenoso ácido úrico se acumula en la sangre, alojándose en los músculos y coyunturas provocando inflamación.

Un corto tratamiento con las Píldoras De Witt, tomadas con regularidad, puede dar término a sus sufrimientos. Por más de cuarenta años estas píldoras han sido de gran valor en casos de reumatismo, dolores de cintura, etc.

Pueden ensayarse en casos de:
MOLESTIAS DE LOS RIÑONES
DOLORES DE CINTURA
MALES DEL ACIDO URICO
REUMATISMO
CIATICA
LUMBAGO
DEBILIDAD DE LA VEJIGA
CISTITIS
MOLESTIAS DE LAS VIAS URINARIAS

Para obtener un suministro gratis, envíe su nombre y dirección a E. C. De Witt & Co. Ltd. (Depto. LN. 4), Casilla de Correo 1550, Buenos Aires.

Píldoras De Witt

PARA LOS RIÑONES Y LA VEJIGA

PARA OBTENER SU CAJA GRATIS, ESCRIBA A LA DIRECCION ARRIBA INDICADA

B. A. 4.

Tengan ocho u ochenta años, las personas más briosas, felices y vigorosas serán las que usen este laxante suave y agradable.

"SAL DE FRUTA" ENO

Marca de ENO'S "FRUIT SALT" Fábrica

AVISOS DEL DIA Y VENTAS A EFECTUARSE HOY Y MAÑANA

BRAVO BARROS & CIA.

En Mendoza. Judicial.—

En pleno centro de la ciudad.

9 de Julio esquina General Espejo. A una cuadra de Av. San Martín y de la Plaza Cobos, a 2 de la Plaza Independencia. Propiedad excepcionalmente ubicada en terreno de dimensiones espléndidas. Por orden de la Corte Suprema de la Nación en el juicio seguido por la sucesión de José Bianchi cita provincia de Mendoza. Base, $ 133.333,33.

El 3 de junio, a las 15, en nuestro hall. 351 San Martín 361 (Buenos Aires).—Bravo Barros y Cía. 18349 120

✝ GEREMIAS FERRI, Q. E. P. D., falleció el 22 de mayo de 1929, confortado con los auxilios de la santa religión.—Sus hijos Matea F. de Giacosa, Dr. Jacobo, Ing. Geremías, Samuel, Carolina, Reynaldo, Humberto, Ing. César; sus hijas políticas, nietos y demás deudos invitan a sus relaciones al funeral que por el eterno descanso de su alma se oficiará en la iglesia de San Nicolás de Bari el jueves 22 a las 10.—Favor que agradecerán.—El duelo se despedirá por tarjeta. 5445 320

✝ EMILIA MARSDEN DE ABELLEYRA, q. e. p. d., falleció el 12 de mayo de 1930, confortada con los auxilios de la santa religión y la bendición papal.—Sus hijos Juan, Emilia Abelleyra de Vallet y Julio; su hermana Josefa Marsden de Correa Larguía, sus hijas políticas, nietos, sobrinos y demás deudos invitan a sus relaciones al funeral que por el eterno descanso de su alma se oficiará en la iglesia de San Miguel el martes 20 del corriente a las 11 ha.—Favor que agradecerán. — El duelo se despedirá por tarjeta. 219

✝ LUISA BARABINO DE NARDELLI, q. e. p. d., falleció el 20 de mayo de 1929, confortada por los auxilios de la santa religión y la bendición papal.—Su hija Ana Nardelli de González; su hijo político Tomás J. González; su nieto Tomás J. González (hijo); su nieta política María Elena González; sus hermanos José, Nicolás y Ana Barabino; sus hermanas políticas Benedicta Devoto de Barabino y Albina E. de Barabino; sobrinos, primos y demás deudos invitan a sus relaciones al funeral que por el eterno descanso de su alma se oficiará el día 20 del corriente a las 10, en la iglesia de Nuestra Señora de la Candelaria, parroquia de Vélez Sársfield.—Favor que agradecerán. — El duelo se despedirá por tarjeta. 4824 v20

PROFESIONALES

Acné, Eczemas Crónicos, Cabellos, Ulceras, Avariosis, nuevos tratamientos. **Dr. Betolli,** del Hospital S. Luis de París; **LAVALLE 1790,** de 9 a 11 y 14 a 20.

Dr. A. D. CISNERO, subjefe de sala (servicio de cirnica médica) del hosp. Rivadavia, Jefe de trabajos prácticos de la Facultad. Enfermedades internas. Corazón, pulmones, estómago, intestinos; **CORONEL DIAZ 1788,** de 14.30 a 17.

Dr. A. COLECCHIA, Vías digestivas (estómago, intestinos, hígado). Rayos X. Ex médico asistente de la Clínica de Vías Digestivas del Hospital Saint Antoine de París, de 4 a 6; **PARAGUAY 794.**

Dr. SANTORO. Ambos sexos. Urinarias, avariosis, espermatorrea, impotencia, estrechez, cura radical. Diatermia; de 14 a 17 y de 20 a 21. **Bmé. Mitre 1744** v. 31

Dr. N. von Soubiron, Esp. de garganta, nariz y oídos de los hosp. Alvear y Rivadavia. Diplomado en Viena; **Córdoba 827, U. T. 1810, Plaza.** De 15 a 17.

Enfermedades del pulmón e infecciosas, Dr. Francisco Destéfano, profesor titular de enfermedades infecciosas de la Facultad de Medicina; **ALSINA 1618,** de 14 a 16.

Prof. M. ABERASTURY y Dr. M. ABERASTURY (HIJO). De regreso de Europa, atienden su consultorio. **Enfermedades de la piel y lúes; Cerrito 308,** 3 a 7. v. 31

PIEL y SECRETAS

(ambos sexos)
MEDICO ESPECIALISTA
Dr. ENRIQUE V. DE VEDIA

Graduado en Buenos Aires y en las universidades alemanas de Berlín y Munich. Ex jefe de sala del Hospital Mil. Cent. de Buenos Aires. Ex jefe de clínica de las Clínicas Dermatológicas Alemanas, Académica de Düsseldorf y Municipal de Munchen Schwabing.

SARMIENTO 1419
U. T. (38) Mayo 0777
Consultas de 16 a 19. v. 31

Dr. CONSTANCIO LARGUIA
Del Instituto de Maternidad de la Sociedad de Beneficencia de la Capital
SEÑORAS y PARTOS. Consultorio: Martes, Jueves y Sábado, de 3 a 5
MAIPU 505, 2o. piso, U. T. 31 Retiro 0335. v. 31

Dr. Enrique FERREYRA
GARGANTA, NARIZ, OIDOS
Prof. FACULTAD
Diariamente de 15 a 17. Martes, jueves y sábado, de 10 a 11. U. T. 35-0765.
VIAMONTE 982 v.31

Dr. MARIANO ETCHEGARAY
Jefe del servicio de niños del Hosp. Pirovano. Enfermedades aparato digestivo y alimentación infantil. 13 a 16; **Cerrito 1634.** v. 30

Enfermedades de señoras
Vientre, cirugía, partos, diatermia, doctores **ANTONIO y MIGUEL FALSIA.** Especialista Hosp. R. Mejía; **Sarmiento 1469.** De 2 a 5, U. T. Mayo 2398. v. 27

Dr. BAFICO Secretas, piel, ambos sexos. Ex director sanatorio de señoras y médico sala Hosp. Rawson; **Tucumán 719,** de 14 a 19. v. 31

ENFERMEDADES DE LA PIEL
Dr. WERNICKE, trasladó su consultorio a ESMERALDA 1372, U. T. 5938 Juncal. v. 31

Dr. JOSE V. VARALLA
Diploma de la Facultad de París. Vías Urinarias, Piel y afecciones de la sangre. Diatermia. Nieve Carbónica; **Lavalle 1426.** De 14 a 16 horas. Unión 38 Mayo 2051. v. 31

Dr. CABAUT Director y oculista Honorario del Hospital Francés. De regreso de Europa. Enfermedades de los ojos, anteojos, operaciones, etc. Consultas de 10 a 12 y 13.30 a 17, todos los días menos sábado; **Bartolomé Mitre 1175,** U. T. (35) Libertad 0911. v. 1jn.

Dr. MORASCHI, oculista
Ex jefe de Clínica Hospital Santa Lucía
PARAGUAY 1615 De 2 a 5, U. T. 44, Juncal 7297.

NERVIOSAS
Debilidad, mareo, falta vitalidad, temblor, neurastenia, insomnio, zumbido. Doctor **C. Durand, Ayacucho 290,** de 15 a 20.

REUMATISMO - CORAZON
Dolor articular. Palpitaciones. Aorta. **Dr. P. F. Torrents, Rivadavia 1993,** de 2 a 6.

REUMATISMO - CORAZON
Dolor, Palpitación, Opresión, Aorta, Rayos X. **Dr. Carron, Ayacucho 290,** de 3 a 8.

ENFERMEDADES NERVIOSAS
Debilidad nerviosa, falta vitalidad, mareos. **Dr. P. F. Torrents, Rivadavia 1993,** de 2 a 6.

HOMEOPATIA
Dr. L. C. Maglioni. Billinghurst 2096.

Dr. RUBEN DARIO
De la Cátedra de Clínica Médica del Profesor Bullrich. Agregado del Servicio de Neurología del Hospital de Niños Expósitos. Internas y nerviosas. Consultas de 2 a 4: **BULNES 2580.** U. T. 71 Palermo 0736.

Emilio M. CASTIGLIONI
Cirujano dentista del Hospital Nacional de Alienados y del Círculo de la Prensa. Consultorio: **LIBERTAD 192.**

Dr. Emilio Picasso CAZON
Director del Dispensario antivenéreo de la Asist. Pública. Jefe de consul. de vías urinarias y avariosis del Jockey Club.
Consultas de las 16 a las 20; **TUCUMAN 1642,** 1er. piso.

Dr. ADOLFO NOCETI
Miembro de la Academia de Medicina
Dr. ATILIO TISCORNIA
Prof. Supl. Clínica Oftalmológica
OCULISTA Enfermedades de los ojos **MAIPU 535**

Dr. Luis Wencelblat Cirujano dentista. U. T. 0185 Plaza (41); **C. Pellegrini 730.** Consultas de 9 a 11 y 14 a 18.

Dr. Alfredo SPERONI
Venía docendi de la Facultad de Med. Jefe de trabajos prácticos. Ex jefe de clínica. Enferm. internas. Consultas: lunes, miércoles, viernes, de 14 a 16; **PERU 1023.** U. T. 33 Avenida 5646.

Dr. ZERBINI Jefe de clínica del servicio de génito-urinarias del Hospital Italiano. Vías urinarias, avariosis y piel. Consultas de 13 a 16 horas. U. T. 2743 Mitre; **CORRIENTES 2929.**

Dr. ANIBAL O. de ROA
Especialista. Jefe del servicio de enfermedades de la piel y venéreo-avariosis del Hospital Parmenio Piñero. Tumores cutáneos. Tratamiento por Rádium. Consultas de 2 a 5 p. m. **PASTEUR 38** (antes Ombú).

Doctor C. EDUARDO SALA
Jefe de sala del Hospital de Tuberculosos "Vicente López y Planes"; Médico del Hospital Nacional de Clínica. Clínica general y especialmente enfermedades del pulmón; **Agüero 1471,** de 15 a 17. U. T. 44 Juncal 3419.

BRAVO BARROS y Cía.

HOY

GÜEMES 4426-50.—

La mejor casa para vivir. Con 3665 varas de jardines. A una cuadra de Santa Fe y de Plaza Italia. $ 110.000. A plazos.

BUSTAMANTE 1060-70.—

Al lado de Córdoba. Dos casas nuevas, lujosas, una baja y otra alta. Desocupadas. $ 80.000. A plazos.

CENTRO DE FLORES.—

Muy linda casa. Caracas 363, entre Bogotá y Bacacay. A 2 cuadras de Rivadavia y la Plaza. De altos. Moderna. $ 33.000. Con cédulas.

Hoy a las 15, en nuestro hall

351 San Martín 361

BRAVO BARROS y Cía.

18334 120

CASAS

Títulos perfectos. Seña 8 o|o. Comisión 2 o|o.

Dos preciosas casas modernas Bustamante 1060 y 1070.—

A pocos metros de la avenida Córdoba y a 5 cuadras de Corrientes y del subterráneo Lacroze en construcción. Nuevas aún. Una casa baja y otra casa alta independientes. A todo costo. Materiales seleccionados. Lujosas y con fortables. Amplias y convenientemente distribuídas. La renta debe calcularse no menos en $ 10.200 al año. Base, pesos 80.000. 1|3 al cont

BRAVO BARROS & CIA.

Llave en mano. Por división de condominio Base $ 33.000. Tiene 23.000 cédulas

El martes 20 de mayo, a las 15 (3 p. m.), en nuestro hall, 10v por 56v37 y 57v Bajos: hall, sala, comedor, baño, cocina completa, antecocina, carbonera, lavadero y en alto: 3 piezas servicio. Altos: vestíbulo, cuarto dormitorios y baño instalado. Puede visitarse. Hay cuidador. —Bravo Barros y Cía. 18448 v.m.

En pleno centro de Almagro. Habitación, renta e industria—

Méjico 4164-68, entreÁrmol y Treinta y Tres. A 1 cuadra de Av. Independencia, a 2 de Av. La Plata. Excelente edificio a todo costo, amplio, cómodo, fácilmente convertible en una casa y dos departamentos independientes y enorme salón de material, perfectamente construido. Tiene garage. Terreno: 11v32 por 51. La renta debe calcularse en $ 7.200 al año. Base, $ 52.000. Tiene 21.000 cédulas y otros plazos.

El miércoles 28 de mayo, a las 15, en nuestro hall. Puede visitarse.—Bravo Barros y Cía. 18351 v.m.28

Para vivir o para renta.— Al lado de la Av. Santa Fe.—

Malabia 2575. Frente mismo al Jardín Botánico. A una cuadra de Canning, a dos y media de la Plaza Italia. Casa habitación de dos pisos, muy cómoda, en terreno de 15 varas por 36. Llave en mano. Base $ 43.000. Tiene 33.000 cédulas. El excedente mitad al contado y mitad a un año, con opción a otro año más al 8 o|o.

El miércoles 28 de mayo, a las 15 (3 p. m.), en nuestro hall. Según títulos: 15v por 36v26, contrafrente 14v90. Según tasación 15v15 por 36v28. Bajos: hall, salas al frente, una fácilmente convertible en garage, escritorio, comedor, 3 habitaciones, sótano, baño instalado con calefón a gas, cocina completa. Altos: hall, dos grandes dormitorios al frente, baño instalado con calefón a gas, una pieza cocina, 2 piezas y baño servicio. Puede visitarse.—Bravo Barros y Cía. 18350 v.m.28

TERRENOS

Títulos perfectos. Seña 8 o|o. Comisión 2 o|o.

Gran terreno central al Norte. 2.100 varas en un lote.— ¡63.82 varas de frente!—

Mansilla 3141, entre Gallo y Billinghurst. A 3 cuadras de Santa Fe, a 3 1|2 de Córdoba y a 6 de Pueyrredón. Realmente excepcional para subdividir, lo mismo que para desarrollar un vasto proyecto de construcción de renta, en la seguridad de que se obtendrá el más alto interés. Hay edificios de valor. Venta por orden de la Sociedad Hall, Lesiles y Cía. (en liquidación). Llave en mano. Base 33 varas.

El miércoles 28 de mayo, a las 15 (3 p. m.), en nuestro hall: 351 San Martín 361. —Bravo Barros y Cía. 17797 v.28

LA TIERRA PARA EL TRABAJADOR

CHACRAS DE 200 HECTAREAS, CON CEDULAS Y A PLAZOS

5554 hectáreas, en 24 lotes, en la sección tercera de la Pampa, en la famosa región de las colonias agrícolas de Macachin, a 2000 metros de la estación Atreucó. — Bases de $ 57 a $ 96 la hectárea.

POR ORDEN JUDICIAL. -- ¡ENTREGA INMEDIATA!

El 8 de Junio, en Macachin.

Planos e informes: 351 San Martín 361.

BRAVO BARROS y Cía.

18333 120

CAMPOS

Títulos perfectos. Seña 8 o|o. Comisión 2 o|o.

Los campos de Macachín.— 5554 hectáreas en 24 chacras.— Judicial. Con cédulas y plazos

Los conocidos campos del establecimiento "La Cornelia" de Parravicini, en la Sección Tercera de la Pampa. En la famosa región de las colonias agrícolas A 2 kilómetros al oeste de la estación Atreucó, a 4 kilómetros al Este de Dobla y a 3 1|2 leguas al oeste de Macachín, todas estaciones del F. C. Sud, ramal de Rivera a Dobla, próximas al destinado con la provincia de Buenos Aires y en comunicación directa y rápida con todos los puertos de embarque y mercados de consumo del país.

Tierras fertilísimas, capaces de producir rendimientos insospechados, cualquiera sea el destino a que se les dedique, y sobre todo para el cultivo de cereales. Aguadas. Tienen aguas buenas, entre 4 y 7 metros. Los arrendamientos que se obtienen en la zona son altamente remunerativos. Entrega inmediata, libres de ocupantes. Venta en 24 lotes de 201 a 247 hectáreas. Juez Dr. Roberto Basavilbaso, secretario Dr. César A. Fauvety. Testamentaría de D. Jacobo José Parravicini. Bases de $ 57.06 a $ 96.60 la hectárea. Cada lote responde hipotecas en cédulas argentinas de la serie 6 ota por suma que varían entre $ 9700 y $ 7400 para cada lote o sea de $ 39.40 a $ 33.20 por hectárea con excepción del lote 8, que tiene 2700 cédulas: hipotecas que los compradores tomarán a su cargo a estilo de plaza, tomando las cédulas al tipo de cotización del día de la aprobación del remate y devolviendo la suma amortizada. El excedente entre las hipotecas en cédulas y el precio de compra podrá pagarse: tercera parte al contado y el saldo en dos cuotas iguales, uno y dos años de plazo, contados desde el día de la aprobación del remate, con garantía hipotecaria en segundo término y 7 o|o de interés anual, pagadero por semestres anticipados.

El domingo 8 de junio, a las 14 (3 p. m.), en Macachín (F. C. Sud), en el Bar Colón.

Forman parte del lote 20, fracción I de la sección III Linderos: al Norte, Colonia La Mercedes, de Dolores Parravicini de Solari; al Este, Fito Ganduglia; al Oeste Enrique Parodi, y al Sur las vías del F. C. Sud. En el lote 3 hay casa con siete habitaciones, galpón. El alambrado del costado Este pertenece al establecimiento. Todos los demás edificios, alambrados, molinos y demás mejoras pertenecen a los ocupantes arrendatarios linderos.

Las escrituras deberán otorgarse ante la oficina del señor Julián Aranda. Se visitan por Macachín o por Dobla. Todos los conocen. Seña 3 o|o. Comisión 2 o|o. Mayores informes y planos: 351 San Martín 361 (Buenos Aires). — Bravo Barros y Cía. 17364 v.28

Campo en Río Cuarto.— 128 hectáreas. Con cédulas.—

Provincia de Córdoba. Parte del antiguo establecimiento "Los Silos". Especialísimo para agricultura, sin desperdicio. A 4 leguas al NO. de Holmberg y a seis al Oeste de la ciudad de Río Cuarto. No tiene contrato. Entrega inmediata. Base definitiva, $ 110 hectárea. Tiene 9000 cédulas, serie 8a.

El miércoles 28 de mayo, a las 15 (3 p. m.), en nuestro hall 351 San Martín 361 (Buenos Aires). Linda al Oeste con la Colonia Potosí, de Anchorena. Alambrado en el perímetro. Molino, tanque y bebidas. Lo ocupa Juan Muñoz. Se visita por Río Cuarto, dirigiéndose a los señores Prieto y Ferrer. Informes y planos, 351 San Martín 361.—Bravo Barros y Cía. 17686 vm28

VARIOS

Gran Bóveda en la Chacarita. Moderna. Bien ubicada—

A dos cuadras a la derecha de la entrada de Avenida El Cano, a 4 de la entrada principal y frente al nuevo Panteón de la Sociedad de Socorros Mutuos del Ejército y de la Armada. Amplia, bien construida, en terreno excepcional, 11 m. c. 78. Se entrega desocupada. Base, $ 24.000.

El lunes 26 de mayo, a las 15 (3 p. m.), en nuestro hall, Lotes 19 y 20 y subsuelo de las mismas, del No. 14, manzana 2, sección 13. Mide integrada la superficie del subsuelo: 3m80 por 3m10. Frente imitación piedra con zócalo de granito lustrado. Capilla con altar de mármol Carrara, capacidad para dos ataúdes y dos subsuelos capacidad para 26 ataúdes. Títulos a 99 años. Los cuidadores Lombardi y Calegari, la conocen.—Bravo Barros y Cía. 18260 v.28

MOVIMIENTO MARITIMO Y ADUANERO. SITUACION DE VAPORES Y CORREO DE ULTRAMAR

CORREOS MARITIMOS

BUQUES POSTALES A ENTRAR

EN LA DARSENA NORTE

HOY

A las 7 horas:
WESTERN WORLD, Munson Line . . De Nueva York, el 3 de mayo
A las 10 horas:
DARRO, Mala Real Inglesa . . . . . De Liverpool, el 26 de abril
A las 12 horas:
KERGUELEN, Cías. Francesas . . . . De Hamburgo, el 14 de abril
A las 15 horas:
CABO SAN ANTONIO, Ybarra y Cía. . De Génova, el 25 de abril

MAÑANA

HIGHLAND MONARCH, Nelson Line . . . . . De Londres, el 1o. de mayo

JUEVES 22

CONTE VERDE, Lloyd Sabaudo . . . . . De Génova, el 8 de mayo

VIERNES 23

ORANIA, Dodero S. A. . . . . De Amsterdam, el 30 de abril

SABADO 24

VILLAGARCIA, Delfino y Cía. . . . . De Hamburgo, el 24 de abril
REINA V. EUGENIA, Maura y Coll. . . . . De Barcelona, el 5 de mayo
EL PARAGUAYO, Houlder Bros . . . . . De Liverpool, el 5 de mayo

DOMINGO 25

GENERAL ARTIGAS, Hugo Stinnes . . . . . De Hamburgo, el 1o. de mayo

LUNES 26

WERRA, Lloyd Norte Alemán . . . . . De Bremen, el 28 de abril

MARTES 27

ALCANTARA, Mala Real Inglesa . . . . . De Southampton, el 9 de mayo
NORTHERN PRINCE, Fourness Prince Line . . . De Nueva York, el 10 de mayo

MIERCOLES 28

AVILA STAR, Blue Star Line . . . . . De Londres, el 9 de mayo

JUEVES 29

KRAKUS, Cías. Francesas . . . . . De El Havre, el 8 de mayo

VIERNES 30

ALSINA, Cías. Francesas . . . . . De Génova, el 9 de mayo

SABADO 31

MARQUESA, Houlder Bros . . . . . De Londres, el 10 de mayo

DOMINGO 1

VANDYCK, Lamport y Holt . . . . . De Nueva York, el 14 de mayo

MARTES 3

AURIGNY, Cías. Francesas . . . . . De Hamburgo, el 30 de abril
AMERICAN LEGION, Munson Line . . . . . De Nueva York, el 16 de mayo
DESEADO, Mala Real Inglesa . . . . . De Liverpool, el 10 de mayo
GELRIA, Dodero S. A. . . . . De Amsterdam, el 14 de mayo
ESPAÑA, Delfino y Cía. . . . . De Hamburgo, el 7 de mayo

BUQUES POSTALES A SALIR

Con indicación del nombre del barco, agente, hora de salida, puntos para los cuales lleva correspondencia directa y hora del cierre de la valija postal:

HOY

ALMANZORA, Mala Real Inglesa. A las 24, para Montevideo, Santos, Río de Janeiro, Bahía, Pernambuco, Madeira, Lisboa, Vigo, Cherburgo y Southampton el 10 de junio. Cierre postal a las 22, con alcance a las 23 (en el Correo Central).

CAP POLONIO, Delfino y Cía. A las 24, para Montevideo, Santos, Río de Janeiro, Lisboa, Vigo, Boulogne y Hamburgo el 7 de junio. Cierre postal a las 22, con alcance a las 23 (en el Correo Central).

MAÑANA

EL URUGUAYO, Houlder Bros. De Montevideo para Liverpool el 12 de junio. Cierre postal el 22 a las 19, sin alcance.

COMODORO RIVADAVIA, Delfino y Cía. A las 10, para Magallanes y puertos del Sur el 31 de mayo. Cierre postal a las 7.30, sin alcance.

JUEVES 22

HIGHLAND HOPE, Nelson Line. De La Plata para Montevideo, Río de Janeiro, Las Palmas, Lisboa, Vigo, Boulogne y Londres el 15 de junio. Cierre postal a las 12.30, con alcance a las 19.

WESTERN PRINCE, Furness Prince Line. A las 24, para Montevideo, Santos, Río de Janeiro, Trinidad y Nueva York el 10 de junio. Cierre postal a las 22, con alcance a las 23 (en el Correo Central).

AVELONA STAR, Blue Star Line. A las 24, para Montevideo, Santos, Río de Janeiro, Madeira, Lisboa, Boulogne y Londres el 10 de junio. Cierre postal a las 22, con alcance a las 23 (en el Correo Central).

MASILIA, Cías. Francesas. A las 24, para Montevideo, Santos, Río de Janeiro, Lisboa, Vigo y Burdeos el 7 de junio. Cierre postal a las 22, con alcance a las 23 (en el Correo Central).

SIERRA MORENA, Lloyd Norte Alemán. A las 16, para Montevideo, Santos, Río de Janeiro, Madeira, Lisboa, Vigo, Boulogne y Bremen el 14 de junio. Cierre postal a las 12.30, con alcance a las 19.

SABADO 24

PRINCIPESSA GIOVANNA, Lloyd Sabaudo. A las 16, para Montevideo, Santos, Río de Janeiro, Ceuta, Nápoles y Génova el 17 de junio. Cierre postal a las 12.30, con alcance a las 19.

GENERAL BELGRANO, Hugo Stinnes. A las 24, para Montevideo, Río Grande, San Francisco, Santos, Río de Janeiro, Bahía, Pernambuco, Madeira, Lisboa, Vigo y Hamburgo el 20 de junio. Cierre postal a las 22, con alcance a las 23.

MARTES 27

CONTE VERDE, Lloyd Sabaudo. A las 24, para Montevideo, Santos, Río de Janeiro, Cádiz, Barcelona y Génova el 12 de junio. Cierre postal a las 22, con alcance a las 23 (en el Correo Central).

WITTEMBERG, Delfino y Cía. A las 16, para Santos, Río de Janeiro, Lisboa y Hamburgo el 21 de junio. Cierre postal a las 12.30, sin alcance.

BARONESA, Houlder Bros. De Montevideo para Londres el 21 de junio. Cierre postal a las 19, sin alcance.

MIERCOLES 28

DARRO, Mala Real Inglesa. De La Plata para Montevideo, Río de Janeiro, Lisboa y Liverpool el 20 de junio. Cierre postal a las 13.30, sin alcance.

JUEVES 29

ORANIA, Dodero S. A. A las 15, para Montevideo, Santos, Río de Janeiro, Bahía, Pernambuco, Las Palmas, Lisboa, Cherburgo, Southampton y Amsterdam el 22 de junio. Cierre postal a las 12.30, con alcance a las 19.

WURTTEMBERG, Delfino y Cía. A las 16, para Santos, Río de Janeiro, Lisboa, Vigo y Hamburgo el 21 de junio. Cierre postal a las 12.30, sin alcance.

VIERNES 30

KERGUELEN, Cías. Francesas. De La Plata para Montevideo, Santos, Río de Janeiro, Bahía, Dakar y El Havre el 25 de junio. Cierre postal a las 19, sin alcance.

DOMINGO 1

REINA V. EUGENIA, Maura y Coll. A las 12, para Montevideo, Río de Janeiro, Tenerife, Las Palmas, Cádiz, Almería y Barcelona el 20 de junio. Cierre postal a las 7.30, con alcance a las 11.30 (en la sucursal de Correos Dársena Norte).

MARTES 3

ALCANTARA, Mala Real Inglesa. A las 24, para Montevideo, Santos, Río de Janeiro, Lisboa, Vigo, Cherburgo y Southampton el 21 de junio. Cierre postal a las 22, con alcance a las 23 (en el Correo Central).

SERVICIO RADIOTELEGRAFICO

(Comunicación directa con los paquetes por intermedio de la Transradio)

Alcántara, Alsina, Andalucía Star, Asturias, Aurigny, Avila Star, Baden (después de las 19). Belle Isle, Cabo Quilates, Cap Polonio, Cap Norte, Campana, Conte Verde, Descado, Florida, Presidente Sarmiento, Gelria, General Artigas, General Osorio, Giulio Cesare, Highland Brigade, Jamaique, Krakus, Madrid, Mendoza, Northern Prince, Orania, Pan America, Reina Victoria Eugenia, Southern Cross, Southern Prince (desde las 19). Werra y Zeelandia.

SERVICIO RADIOTELEGRAFICO DEL CORREO

Buques postales en navegación que pueden comunicarse directamente con la estación radiotelegráfica de la Dirección General de Correos y Telégrafos, General Pacheco en el día de hoy:

Almanzora (desde las 24), Bahía Blanca, Cabo Quilates, Cabo San Antonio, Cap Norte, Cap Polonio (desde las 24), Ciudad de Asunción, Conte Verde, El Paraguayo, fragata Presidente Sarmiento, Florida, General Artigas, Giulio Cesare, Highland Monarch, Kawachi Maru, Kerguelen, La Plata Maru, Madrid, Northern Prince, Orania, Pan America, Reina Victoria Eugenia, Vauban, Villagarcía, Werra y Western Prince.

Para el Ciudad de Asunción, en viaje de turismo, se aceptan radiotelegramas de turismo a la tarifa reducida de $ 1.70 las primera 10 palabras y $ 0.15 cada una de las subsiguientes. Para la fragata Presidente Sarmiento, el transporte Bahía Blanca se aceptan radiotelegramas a tarifa telegráfica interna.

PUERTO DE BUENOS AIRES

ALTURA DE LAS AGUAS — TIEMPO

El semáforo del Riachuelo marcó ayer:

				El sol	
A las 6	18.4 pies	A las 13	19.4 pies	Sale y pónese	
A las 8	19 "	A las 14	19 "	6.44	16.55
A las 10	20 "	A las 16	18.8 "	Sale y pónese la luna	
A las 12	20 "	A las 18	18 "	23.58	12.59

Cuatro pies más de agua en la Dársena Norte. Cuarto menguante
Viento NO.

BUQUES DE ULTRAMAR

LLEGADAS A LA RADA

Nacional	Nombre y procedencia	Fecha	Toneladas	Consignatarios	Carga
Británico	UGANDA, Hull	Abril 17	3110 R. Plate		carbón
Noruego	SANDAR, Los Angeles	" 17	4549 Shell Mexican		nafta

ENTRADOS

Nombre	Procedencia	Destino	Nombre	Procedencia	Destino
ASTURIANO	P. Deseado, D. Sur	CORACERO	Zárate, Barracas		
ASTRA II	C. Rivadav., D. S. II	ORANGE RIVER	Rosario, Dársena A		

SALIDOS

Nombre	Destino	Carga	Nombre	Destino	Carga
VAUBAN	N. York, general		GAELICSTAR	Zárate, a completar	
HIBERNIA	R. Janeiro, frutos				

A ENTRAR HOY

Nacional	Nombre	Agente	Procedencia	Destino
Noruego	SANDAB	Shell M. Argentina	California	Dock Sur II
Británico	DARRO	Mala R. Inglesa	Liverpool	Dársena Norte
Americano	WESTERN WORLD	Munson Line	Nueva York	Dársena Norte
Español	C. SAN ANTONIO	Ibarra y Cía.	Génova	Dársena Norte
Sueco	CARL VINNEN	Hamburgo	Hamburgo	Dársena Norte
Portugués	MIRANDELLA	S. G. de Comercio	Amberes	Dársena B
Holandés	HOEFLAAN	Bunge y Born	P. Alegre	Dique 3, elev.
Británico	PENTOR	Wilson Sons	Liverpool	Dársena Sur
Noruego	SUD PACIFICO	García y Díaz	La Habana	Dique 4
Británico	NAPIERSTAR	Blue Star Line	Londres	Dique 4
Americano	MUNARDAN	Munson Line	N. Orleans	Boca, F.C.S.

A ENTRAR MAÑANA

Nacional	Nombre	Agente	Procedencia	Destino
Británico	H. MONARCH	Nelson Line	Londres	Dársena Norte

A SALIR HOY

Nacional	Nombre	Agente	Procedencia	Destino
Británico	STONEGATE	Houlder Bros	Dique 4	Liverpool
Británico	ALMANZORA	Mala R. Inglesa	Dársena Norte	Southampton
Griego	R. VERGOTTIS	Delfino y Cía.	Dársena Norte	Hamburgo
Danés	ARIZONA	La Ribereña	Dársena Sur	Rosario
Británico	CAMPUS	Mutchinly y Cía.	Dock Sur	Santos
Italiano	LAURA C.	J. R. Williams	Dársena B	Necochea
Español	CONTE VERDE	Cosulich Line	Rada	Trieste
Británico	ANTERI MENDI	Houlder Bros	Dársena A	Amberes
Británico	CAST. PRINCE	Houlder Bros	Dique 2	Boston
Británico	HESLEYSIDE	Transatlántica	Bca. Cory	B. Blanca
Británico	C. RADCLIFFE	Chadwick Weir	Dársena Sur	Rada
Argentino	ASTRA	V. y Onetto	Dock Sur II	Campana

A SALIR MAÑANA

Nacional	Nombre	Agente	Procedencia	Destino
Argentino	C. RIVADAVIA	Delfino y Cía.	Dársena Sur	Magallanes

ITINERARIOS DE LOS SERVICIOS AEROPOSTALES

Líneas a los Estados Unidos

(Panamerican Grace Airways Co.)

PROXIMA SALIDA

Sábado 24 a las 8

Escalas	Días	Hora
Mendoza	24	15.30
Santiago de Chile	24	17.30
Ovalle	25	10.20
Antofagasta	25	15.20
Arica	26	10.—
Tacna	26	10.25
Arequipa	26	12.25
Lima	26	17.50
Trujillo	27	10.20
Pimentel	27	11.40
Piura	27	13.—
Talara	27	14.—
Guayaquil	27	16.30
Santa Elena	27	17.40
Tumaco	28	10.05
Buenaventura	28	12.50
Cristóbal	28	17.45
La Habana	30	14.—
Miami	30	17.—
Chicago	31	7.35
Nueva York	31	9.30

Los sobres deben llevar, bien visible, la inscripción "Vía Panagra".

En Cristóbal se realiza el empalme aéreo para y de Venezuela. Costa Rica, Nicaragua, Honduras, Guatemala, San Salvador y Méjico. En La Habana se efectúa también otro empalme aéreo para y de Haití, Santo Domingo, Puerto Rico, Antillas y Guayanas Inglesas y Holandesas.

La sobretasa establecida para los Estados Unidos de Norte América es válida para combinar con todos los servicios aeropostales del interior de dicho país.

Salida de Morón los sábados a las 8. Cierre postal: los viernes a las 23.30 para las piezas simples, y a las 20 para las certificadas.

Tarifa postal: cartas, Mendoza $ 0.01; Chile, 0.03; Perú, 0.05; Ecuador y Colombia, 0.07 1|2; Venezuela, 0.07 1|2; Panamá, 0.08 1|2; zona del Canal, 0.12; Trinidad e Islas Barlovento, 0.10; Guayanas Británicas y Holandesas, República Dominicana, Haití y Puerto Rico, 0.12; Nicaragua, Costa Rica, San Salvador Méjico, Honduras, Guatemala, Honduras Inglesas, Curacao y Cuba, 0.13; Islas Bahanas, 0.13 1|2; Estados Unidos, 0.17, por cada gramo o fracción.

(Líneas Nyrba)

PROXIMA SALIDA

Jueves 22 a la 1

Escalas	Días	Hora
Porto Alegre	22	5.30
Florianópolis	22	10.—
Santos	22	13.45
Río de Janeiro	22	16 15
Campos	23	8 50
Victoria	23	10.35
Caravellas	23	13.—
Ilheos	23	15 25
Bahía	23	17.05
Aracajú	24	8.—
Maceio	24	9 40
Pernambuco	24	11 25
Natal	24	13.35
Fortaleza	24	17.—
Amarraçao	25	9.30
Sao Luiz	25	11.45
Pará	25	16 10
Montenegro	26	8.30
Paramaribo	26	12.55
Georgetown	26	15.15
Port of Spain	26	18.50
Santa Lucía	27	8 05
St. Johns	27	11 05
St. Thomas	27	13.20
San Juan	27	14 20
Macoris	27	15 50
Port-au-Prince	27	17.45
Santiago de Cuba	28	8.30
Cienfuegos	28	12.—
Miami	28	14 45
Nueva York	30	10.15

El avión para el correo regular que sale los miércoles a las 8.30 para las siguientes escalas: miércoles 21, Montevideo a las 10.15. Río Grande, a las 15.15. Porto Alegre, a las 18.15. Jueves 22, Florianópolis, a las 10; Santos, a las 13.45; Río de Janeiro, a las 16.15. Viernes 23, Campos, a las 8.50; Victoria, a las 10.35, Caravellas a las 13; Ilheos, a las 15.25; Bahía, a las 17.5. Sábado 24, Aracajú, a las 8; Maceio, a las 9.40; Pernambuco, a las 11.25; Natal, a las 13.35; Fortaleza, a las 17. Domingo 25, Amarraçao, a las 9.30; San Luis, a las 11.45; Pará, a las 16.10. Lunes 26, Montenegro, a las 8.30. Paramaribo, a las 12.55; Georgetown, a las 15.55, Port of Spain, a las 18.50. Martes 27, Santa Lucía, a las 8.5; St. Johns, a las 11.5; Saint Thomas a las 13.20; San Juan a las 14.20; Marcoris, a las 15.50; Port-au-Prince, a las 17.45. Miércoles 28, Santiago (Cuba), a las 8.30, Kingston, a las 12; Miami, a las 14.55. Viernes 30, Nueva York, a las 10.15. El avión que sale los miércoles de Buenos Aires empalma en Porto Alegre con el del servicio que saldrá los jueves hasta Montenegro.

Salidas de la rampa de fuego Nuevo, frente a la C. H. A. D. E., todos los miércoles a las 8.30 y jueves a la 1. Cierre postal: para el avión del miércoles, los martes a las 23.30 para las piezas simples, y a las 20 para las certificadas; para el avión del jueves: los miércoles a las 22 para las piezas simples y a las 20 para las certificadas.

Tarifa de la correspondencia para el franqueo por cada dos gramos o fracción: al Uruguay y Brasil, $ 1.05 más el franqueo ordinario; a Guayanas, Trinidad Puerto Rico, Santo Domingo, Haití, Cuba y los Estados Unidos, $ 0.10, además del franqueo común.

LINEA BAHIA BLANCA-COMODORO RIVADAVIA-RIO GALLEGOS

(Aeroposta Argentina S.)

Con escalas en San Antonio Oeste, Trelew, Rawson, San Julián y Santa Cruz. Llegadas: a Comodoro Rivadavia en el día, y a Río Gallegos al siguiente.

Salidas: de Grünell (Bahía Blanca) los martes y viernes hasta Comodoro Rivadavia, y los viernes hasta Río Gallegos.

Regreso: de Río Gallegos, los miércoles, y de Comodoro Rivadavia, los jueves y domingos. Llegadas a Buenos Aires: de Río Gallegos, los jueves, y de Comodoro Rivadavia, los jueves y domingos.

Cierre postal a Comodoro Rivadavia y escalas, los lunes y jueves a las 16 para las piezas certificadas, y a las 17 para las ordinarias; a Río Gallegos y escalas, los jueves a las mismas horas.

La tarifa por cartas, además del franqueo ordinario, es de $ 0.15 por cada cinco gramos o fracción, y de $ 0.50 por cada 50 gramos o fracción para impresos y muestras.

LINEA A MONTEVIDEO

(Líneas Nyrba)

Salida de Puerto Nuevo, frente a la C. H. A. D. E., todos los días, con excepción de los domingos a las 9 y a las 13. Llegadas a Montevideo a las 10.15 y 14.15.

Cierre postal: a las 8 para la primera salida, piezas ordinarias, y a las 7.30 para las certificadas. Segunda salida: piezas simples a las 12 y certificadas a las 11.30.

Tarifa postal: $ 0.05 por cada dos gramos además del franqueo ordinario.

LINEA AL PARAGUAY

(Aeroposta Argentina S. A.)

Escalas en Monte Caseros, a las 9.30; Uruguayana a las 9.50; Posadas, a las 12.10, y Asunción, a las 14.30.

Salidas: de Buenos Aires: miércoles y domingos a las 6. Alcance en el Correo Central de ésta: piezas certificadas martes y sábados hasta las 20; piezas ordinarias, inclusive días hasta las 23.30.

Tarifa postal: sucesivamente, $ 0.15 por cada 5 gramos o fracción para cartas, y $ 0 gramos o fracción para impresos y muestras, además del franqueo ordinario

LINEA A SANTIAGO DE CHILE

(Aeroposta Argentina S. A.)

Escala en Mendoza. Salida de General Pacheco los lunes a las 4. Cierre postal: piezas simples, los domingos a las 23 y piezas certificadas, el mismo día a las 20.

La tarifa postal para la remisión de cartas es de $ 0.15 cada 5 gramos y de $ 0.50 cada 50 gramos para impresos además del franqueo ordinario.

MOVIMIENTO DE BUQUES DE PASAJEROS

ASTURIAS En viaje de Buenos Aires para Southampton, salió el 10 de Río de Janeiro, con escalas en Lisboa, donde deberá arribar mañana; Vigo y Cherburgo.

ANDALUCIA STAR. En Buenos Aires. Saldrá el 22 a medianoche para Montevideo, Santos, Río de Janeiro, Madeira, Lisboa, Vigo Boulogne Plymouth y Londres.

ALMEDA STAR. Saldrá el 22 de Londres para esta con escalas en Boulogne, Lisboa, Madeira Río de Janeiro, Santos y Montevideo.

ANTONIO DELFINO. En viaje de Buenos Aires a Southampton, salió el 10 de Bahía para Lisboa, donde arribará mañana; con escalas en Vigo y Boulogne, debiendo llegar el 25 a destino.

ALCANTARA. En viaje de Southampton para ésta, zarpó el 12 de Lisboa para Río de Janeiro, donde es esperado el 26; Santos y Montevideo.

ALMANZORA. Saldrá hoy a medianoche para Montevideo, Santos, Río de Janeiro, Bahía, Pernambuco, Madeira, Lisboa, Vigo, Cherburgo y Southampton.

AMERICAN LEGION. En viaje de Nueva York para Río de Janeiro, Santos, Montevideo y Buenos Aires, donde arribará el 29; Santos y Montevideo.

AVILA STAR. En viaje de Londres a Buenos Aires, salió el 13 de Madeira para Río de Janeiro donde arribará el 23 y escalará en Santos y Montevideo, siendo esperado el 28 en la Dársena Norte.

BALLENITA. Saldrá con escalas en Río de Janeiro, donde es esperado el 26; Santos y Montevideo.

BALANZA En Southampton. Saldrá el 23 para Cherburgo, La Coruña Vigo Lisboa, Madeira, Pernambuco, Bahía Río de Janeiro, Santos Montevideo y Buenos Aires.

ANDALUCIA STAR. En viaje de Buenos Aires para Londres, zarpó el 13 de Río de Janeiro para Madeira, donde arribará el 24 con escalas en Lisboa, Plymouth y Boulogne.

AURIGNY En viaje de Hamburgo salió el 18 de Dakar, con escalas en Río de Janeiro, donde es esperado el 28; Santos, Montevideo y Buenos Aires.

BUENOS AIRES MARU En viaje de Kobe para ésta salió el 18 de Dakar para Durban, donde llegó el 19; Port Elizabeth, Capetown, donde es esperado el 23, Río de Janeiro el 3 de junio, Santos y Montevideo.

BADEN. En viaje de Hamburgo para ésta, zarpó el 15 de Leixoes para Madeira, Río de Janeiro, donde es esperado el 30 Santos y Montevideo.

BAYERN. En Hamburgo. Saldrá el 4 de junio, con escalas en La Coruña, Leixoes, Lisboa, Río de Janeiro, Santos, Montevideo y Buenos Aires.

BELLE ISLE. En viaje de Buenos Aires para El Havre, salió el 12 de Río de Janeiro con escalas en Pernambuco, Dakar, Casablanca, donde arribará el 28 Leixoes Vigo y Boulogne.

BELVEDERE. En viaje de Trieste para ésta salió el 13 de Nápoles para Dakar, donde es esperado mañana; R. de Janeiro, Santos, Montevideo y Buenos Aires. Conduce 425 pasajeros.

BARONESA. En Buenos Aires. Saldrá el 29 de Montevideo para Londres.

CABO QUILATES. Salió el 15 a las 16 para Montevideo Santos de donde saldrá hoy para Las Palmas, Cádiz, Barcelona y Génova.

CABO SAN ANTONIO. En su primer viaje a ésta, salió ayer de Montevideo, debiendo llegar hoy a las 15 a la Dársena Norte. Conduce 60 pasajeros.

CABO PALOS. En Génova. Saldrá el 25 para Barcelona, Valencia, Cádiz, Santos, Montevideo y Buenos Aires.

CAP ARCONA. Saldrá hoy de Hamburgo para Boulogne, Vigo, Lisboa, Río de Janeiro, Santos, Montevideo y Buenos Aires.

CAP POLONIO. Saldrá hoy a medianoche para Montevideo, Santos, Río de Janeiro, Lisboa, Vigo, Boulogne y Hamburgo.

CAP NORTE. En viaje de Buenos Aires a Hamburgo, zarpó el 16 a las 15 de Montevideo, con escalas en Río Grande del Sur, Santos, Río de Janeiro, donde arribará hoy; Bahía el 23, Lisboa, Vigo y Boulogne.

CONTE VERDE. En viaje de Génova para ésta, zarpó el 9 de Barcelona para Río de Janeiro, donde arribará el 19; con escalas en Cádiz y Montevideo, debiendo llegar el 22 a la Dársena Norte. Conduce 540 pasajeros para Buenos Aires.

CONTE ROSSO. En viaje de Buenos Aires para Génova, salió el 19 de Janeiro para Cádiz, donde arribó el 19; con escalas en Barcelona y Villafranca, donde es esperado mañana en destino.

CAMPANA. Salió el 14 de Génova para Marsella, Barcelona, Almería, Las Palmas Río de Janeiro Montevideo y Buenos Aires.

DARRO En viaje de Liverpool para Buenos Aires salió el 16 de Santos para Montevideo, siendo esperado hoy a las 7 en ésta. Conduce 111 pasajeros.

DEMERARA En viaje de La Plata para Liverpool salió el 9 de Río de Janeiro para Lisboa, donde es esperado hoy, y el 24 en destino.

DUILIO. Saldrá mañana de Génova para ésta, con escalas en Villafranca, Barcelona, Cádiz, Río de Janeiro, Santos y Montevideo.

DESNA. Saldrá el 24 de Liverpool para Cherburgo, Villagarcía, Leixoes, Lisboa Río de Janeiro Santos, Montevideo y Buenos Aires.

DESEADO En viaje de Liverpool para ésta, salió el 14 de Lisboa para Río de Janeiro, donde arribará el 28, Santos y Montevideo

DUNSTER GRANGE. Salió el 16 de Montevideo en viaje a Londres, donde deberá llegar el 6 de junio.

DUQUESA. En Liverpool.

ESPAÑA. Salió el 7 de Hamburgo para Buenos Aires, con escalas en Río de Janeiro, donde arribará el 28; Santos, Río Grande del Sur y Montevideo. Conduce 50 pasajeros para ésta.

EL ARGENTINO. En Londres. Saldrá el 24 para Buenos Aires, debiendo arribar el 12 de junio.

EL PARAGUAYO. Salió el 3 de Liverpool para Buenos Aires, donde arribará el 24.

EL URUGUAYO. Saldrá el 23 de Montevideo para Liverpool, donde es esperado el 13 de junio.

EUBEE. En Hamburgo, Saldrá el 15 de junio para Buenos Aires.

EASTERN PRINCE. En N. York. Saldrá el 24 para Río de Janeiro Santos Montevideo y Buenos Aires

FORMOSE. En Hamburgo. Saldrá el 26 de junio para Buenos Aires con escalas.

FLANDRIA. En Amsterdam. Saldrá el 28 para Southampton. Cherburgo, La Coruña, Vigo, Leixoes, Las Palmas, Pernambuco, Bahía, Río de Janeiro, Santos, Montevideo y Buenos Aires.

FLORIDA. Salió el 16 a las 10 para Montevideo. Río de Janeiro donde es esperado hoy. Las Palmas, Barcelona, Marsella y Génova.

GENERAL BELGRANO. En Buenos Aires. Saldrá el 25 para Montevideo, Santos, Río de Janeiro, Madeira Lisboa, Vigo, Boulogne y Hamburgo.

GIULIO CESARE. En viaje de Buenos Aires para Génova, salió el 19 de Santos para Río de Janeiro, Cádiz, donde es esperado el 30 y Barcelona.

GOTHA En viaje de Buenos Aires para Bremen, salió el 16 de Madeira, siendo esperado el 24 en destino.

GELRIA En viaje de Amsterdam para ésta, salió el 13 de Lisbo

ROMAN BRAVO y Cía.

Nos es grato participar a nuestros amigos y al público que habiendo dejado de pertenecer a la firma Bravo Barros y Cía., hemos constituído una sociedad que girará con el nombre de **ROMAN BRAVO y Cía.** y con el objeto de continuar en las mismas actividades comerciales que hasta la fecha.

Componen la firma la señora Matilde Gamboa de Bravo, viuda de D. Román R. Bravo, como socia comanditaria y los señores Román M. Bravo, Ramón J. Palacio y Julio Fernández Berdeal, como socios colectivos.

Nuestra casa queda establecida en la calle Corrientes N.º 562 y mientras se preparan las instalaciones, ofrecemos a todo el mundo nuestro más decidido concurso para la eficaz realización de los asuntos que se nos confíen, desde el momento que contamos con la práctica y los conocimientos adquiridos durante largos años de intensa labor.

ROMAN BRAVO y Cía.
Corrientes 562

18276 v. 20

RODOLFO E.
LOUIT

Judicial.
Propiedad Pasaje Lagos 2912

al 16. De altos y bajos, que mide 10m90 de frente por 8m66 de fondo. Base, $ 7.913.50 m/legal.

El 25 de mayo, a las 16, rematará sobre la misma, por disposición del señor juez en lo Civil, Dr. Mariano Grandoli secretaría del Dr. Miguel Echegaray.

Judicial.
Avenida La Plata 375.—

Propiedad que mide 8m66 por 17m32. Base $ 2.943.40 m/legal. Se admiten plazos hasta el 50 o/o del precio de venta, a dos años de plazo y el $ o/o de interés, en cuyo caso las escrituras serán otorgadas por el escribano Sr. Guillermo M. Bernardo.

El 1o. de junio, a las 15, rematará sobre la misma, por disposición del señor Juez en lo Civil, Dr. Marcos A. Figueroa, secretaría del Dr. Aníbal Leguizamón, en los autos denominados "Octavio E. Lapalma c|sucesión Teresa Bordoni de Innamorato y Lucía Innamorato de Zibecchi". Exigiré el 5 o/o y 2 o/o de práctica.— Dr. Aníbal F. Leguisamón, secretario.

18027 v.10

J. A. BRUGUERA GODOY

Diagonal R. S. Peña 628, 2o. p. U. T. 6104 y 6224 Mayo

JUDICIAL BILLINGHURST 1725 AL 1733
BASE $ 140.000, CON $ 110.000 A PLAZOS

Propiedad de renta, calle Billinghurst Nos. 1725-33, entre las de Santa Fe y Güemes. Mide 13m87 de frente por 48m70 de fondo, con una superficie total de 653 ms. cs. El edificio consta de una casa baja y dos altas, que rentan $ 350 cada una, y la baja, ocupada por su dueño, puede dar $ 400, y un fondo libre preparado para hacer departamentos puede dar actualmente $ 200. Total de rentas, $ 1.400 mensuales, o sea, $ 16.800 al año. Base, $ 140.000. Si el comprador lo deseare podrá tomar en hipoteca, en primer término, la suma de $ 110.000 por dos años y opción a convenir en el acto del remate el 8 o/o de interés, pagaderos por trimestres anticipados. Escrituras ante los escribanos Quinos Barra y Ratto. Orden del señor juez Dr. Mariano Grandoli secretaría del Miguel Echegaray en el juicio No. 8826, año 1929.

El día 24 de mayo, a las 16 horas, sobre la misma propiedad. Más datos al martillero en su local.—Jaime A. Brugueras Godoy.

5306 120

ADOLFO BULLRICH Y CIA. LTDA.
Remates, Comisiones y Administración de Propiedades

JUDICIAL
R. PEÑA 1464
BASE $ 133.333.33 m|n.

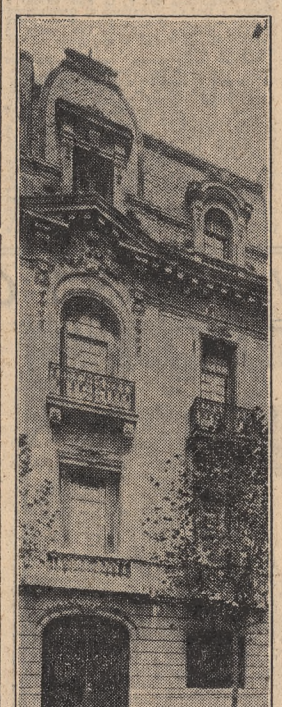

Judicial. Petit hotel. Rodríguez Peña 1464—

A 1 cuadra de Callao y 2 de Santa Fe. Construcción moderna, sólida y bien aireada. Con garaje, ascensor, calefacción central y todos los detalles de confort y de lujo de las propiedades modernas. Consta de planta baja: recepción, primer y segundo piso y azotea, en las que se distribuyen: hall, escritorio, sala, salita, comedor, office, 7 dormitorios y 3 baños en 3 departamentos, terrazas, halls, pieza repetea, 4 piezas y baños de servicio y demás dependencias. Base 2/3 partes de la tasación, $ 133.333.33 m|n. El terreno mide: 8m66 (10 vs.) de frente por 32m42 (37vs.43) de fondo.

El **lunes 2 de junio**, a las 15, en nicasa, Av. L. N. Alem 1950, Orden del Juzgado No. 1, del Dr. N. González Iramain, secretaría No. 6 del Dr. L. F. Jaén, en el juicio Sud. Juan González Calderón, Vs|ese de 9 a 11 y de 13 a 16.30 hs. Seña 8 o|o. Comisión, 2 o|o. Otros informes en nicasa, Av. Alem 1950.—Adolfo Bullrich y Cía. Ltda. 18252 v-2

Sobre la Av. Santa Fe.—

Gallo 1629|31, Altos y bajos. Dos excelentes casas para familia. En el centro de un barrio que se destaca por su edificación moderna, numerosas comodidades. Base, $ 1 80.000. Pudiendo quedar $ 30.000 hasta 10 años de plazo, con 7 1|2 o|o.

El lunes 26 de mayo, a las 16, en su hall, Terreno: 10 por 35v.14. Edificio: Frente símil piedra. Baja: sala, antesala, con parquets, hall, dos dormitorios, comedor, baño instalado, 2 patios, cocina, 2 piezas más y w. c. Los altos tienen una habitación más y están desocupados. Buena construcción, visítese de 2 a 16 hs. Título perfecto. Seña, 8 o|o. Comisión, 3 o|o. Más informes: Bmé Mitre 746. — Peralta Martínez y Cía.

17540 v. m. 26

TERRENOS
En Martínez. Dos lotes.—

Sobre la loma, en su mejor ubicación La esquina Sarmiento y Balcarce, rodeada de hermosas quintas que dan realce al sitio Base $ 7 la v. c. A plazos.

El **miércoles 21 de mayo**, a las 16, en nihall. Lote 1, esquina, mide 20 v. por 36v80. Sup. 736 v. c. Lote 2, lindero, 17v90 por 36v80. Sup. 653.72 v. c. Informes Bmé Mitre 746.—Peralta Martínez y Cía.

17131 vm.21

CAMPOS
Judicial. Campo en La Pampa.

5.000 hectáreas, que forman la mitad Sud del lote 10 Fracción C, Sección 8a. de este territorio. Dista 3 leguas al S. de la estación Toay, F. C. S. Excelentes tierras aptas para todo cultivo. Venta por orden del señor juez Dr. Benito Villabaso, secretaría del Dr. Olmedo Cortés, en el juicio Banco Argentino Uruguayo vs. Francisco Díaz Linares. Base $ 104.476,67.

El **lunes 26 de mayo**, a las 16, en nuestro hall, 746 Bmé. Mitre 746. Linderos al Norte, Juan Llorens; al Sud, Antonio Devoto; al Este, lote 9, y al Oeste, con la sección 13. El comprador deberá entregar la mitad del importe por la comisión. Mayores informes en oficinas. —Peralta Martínez y Cía. — Buenos Aires mayo 6 de 1930. — Héctor Olmedo Cortés, secretario. 16933 v.21

RUFINO DE ELIZALDE & Cía.

Sucursales: M. del Plata, San Martín 2379 — La Plata, 5 No. 630

Avda. Pedro Goyena y Emilio Mitre.—

42 lotes. En la ubicación culminante de Caballito Con frente también a Cachimayo, José Bonifacio, Centenera, Nicolás E. Videla y La Naval Con afirmados pasos. A cuatro cuadras de la Avda. Rivadavia, plaza y estación Primera Junta del subterráneo, frente mismo a los lujosos petit hoteles construídos por el Banco El Hogar Argentino y en una ubicación que cuenta con todos los adelantos de la edilidad y más aún. Base $ 125 a 140 la v. c. Base, $ 28 la v. c. 10 o|o al contado, saldo a 3 años con 6 o|o de interés. Pasando el contado el Banco El Hogar Argentino facilitará préstamos para edificar por el doble del valor del terreno.

El **domingo 1o. de junio**, a las 15 horas, en los mismos. Planos e inf. a nicasa San Martín 470. — Rufino de Elizalde y Cía. 17541 v 1 y

---

Petit hotel San José 739. En

re Chile e Independencia. Edificio de tres plantas, de lindo estilo, moderno y en condiciones de ser habitado de inmediato. El terreno mide 10 varas por 25. Distribución: Planta baja: Amplio zaguán, hall, escritorio, toilette, 2 piezas chicas, piezas de recepción, garage y patio. 1er piso: hall, comedor, antecomedor, living room, cocina, toilette. 2o. piso: 4 dormitorios con placard, 2 baños instalados. Pisos de pinotea, mosaicos, entarimados, carpintería y herrajes de primer orden, etc. Base, $ 55.000. A plazos.

El **miércoles 21 de mayo**, a las 15 horas en nuestra casa, San Martín 470. — Rufino de Elizalde y Cía. 16587 v.21

ADOLFO CALVETE E HIJOS

Judicial. Lote de terreno en la

Avenida Warnes entre Vírgenes y Monte Egmont. Por disposición del señor juez en lo Civil Dr. Argentino G. Barraquero como consecuencia de un expediente "RODOLFO DIAZ MARTINEZ contra AARON NISSENSOHN", cobro hipotecario. Remataremos sobre el mismo:

El **jueves 29 de mayo**, a las 15, en nuestro hall de ventas, Sarmiento 444, un lote de terreno designado con la letra A, con una superficie de 906.28 metros, formado por los lotes 21 y parte del 19 y 20 de otro plano, y mide 17.32 mts. de frente al O. 29.40 metros al S., lindando con los lotes 16, 17 y 18; 57.34 al E., lindando con parte del lote 19 y 15; 12.02 metros al NO., sobre la calle Francia; 41.68 al O., lindando con el lote B, y 20.64 al N., lindando con parte del lote B. Base $ 9.000 m|n. Orden juez Dr. Carlos A. Varangot y como perteneciente al expediente Emeterio Pérez Colado contra Amores de Testa Nicolasa y otros", Cobro ejecutivo de pesos. Exigiremos 8 o|o de seña y 2 o|o de comisión. Informes en Cangallo 511 y en secretaría a cargo del Dr. Padilla.—Luis A. Padilla, secretario. 18371 vj1

JOSE BACIGALUPPI e HIJO

SARMIENTO 444 Socios: José Bacigaluppi y José María Bacigaluppi U. T. 33 Av. 2998 y 2999

EXCEPCIONALES

Pídan planos y lean avisos siguientes

18364 120

CASAS
Altos y bajos. En el Once.—

Dos amplísimas casas de familia. Sobre las Avenidas Corrientes, Rivadavia, Pueyrredón y subterráneos Anglo y Lacroze. Calle Castelli 283|85 entre Cangallo y Sarmiento 10 varas por 50. "Ad-corpus". CASA BAJA: Sala, vestíbulo, comedor, 6 dormitorios, 2 baños, w. c., cocina, pieza servicio y 2 piezas altas. CASA ALTA: Sala y escritorio, comedor, vestíbulo, 6 dormitorios, 2 baños, cocina, pieza servicio, pieza alta y terraza. Con alquileres muy baratos producen $ 6000 al año. Base $ 49.500, 1|2 contado y 1|2 a 1 o 2 años, 8 o|o. Pavimento pago, cloacas y luz eléctrica. Visítense. Datos a José Bacigaluppi e Hijo, Sarmiento 444. Rte. 13.394.

El **jueves 29 de mayo**, a las 15, en nuestro hall de ventas, Sarmiento 444.

17963 v-22

Venezuela esquina Pozos.—

Tres casas. La esquina y una casa sobre Venezuela, en un solo lote, y otra casa por Pozos. Ubicación excepcional; sobre las avenidas Belgrano, Rivadavia y Entre Ríos.

Venezuela 1901|09 esq. Pozos 495.—Mide 18 vs. por 19v41 (249.38 v. c.). "Ad-corpus". La esquina consta: Salón negocio, sótano, dos habitaciones, cocina, w. c. y altillo. La casa lindera, sobre Venezuela, tiene sala, 3 piezas, cocina, w. c. y pieza alta. Ambas desocupadas. Mientras no se decida edificar una gran construcción de renta que esté de acuerdo con la importancia del sitio, pueden dar altos alquileres. Base $ 55.000.

Casa Pozos 477. — Mide 9v60 por 18. "Ad-corpus". Sala, tres habitaciones, baño, cocina y pieza alta. Base, $ 16.000. Desocupada. Tienen pavimentos pagos y cloacas 1|2 contado y 1|2 a 1 ó 2 años, 8 o|o. Visítense. Datos a José Bacigaluppi e Hijo. Sarmiento 444.—Rte. 13.218.

El **jueves 22 de mayo**, a las 15, en nuestro hall de ventas, Sarmiento 444.

17959 v-22

---

2 casas y 37 lotes, centro Flores.

Los terrenos conocidos por de Delbene. En la parte más importante y significativa del Norte de la parroquia. Con frentes a la Av. Boyacá (adoquinada y con tranvías 89 y 99 y ómnibus). Calles Andrés Lamas, Páez, Canalejas y Trelles. A corta distancia de las avenidas Gaona y Avellaneda y al Norte de Rivadavia. Lotes de toda superficie. Las casas están ubicadas en la calle Canalejas No. 1841 y 1975. Sin base, a tanto la v|c. los terrenos. Las casas con base de $ 12.500 y 10.000, respectivamente. 25 o|o al contado y el saldo a 1, 2 y 3 años. Visítese. Pídan planos.—José Bacigaluppi e Hijo. Sarmiento 444. — Rte. 13.212.

El **domingo 1o. de junio**, a las 14, en las mismas. 17968 v 24

Por las cédulas. Casita moderna.

Bien ubicada. Base, $ 5900, toda esta suma reconoce en cédulas hipotecarias. El excedente al contado. En el centro de Villa Urquiza. Calle Lurones 2927, entre Congreso y Mac Cloughlin. A 2 cuadras de los tranvías 90 y 96. a 3 de Av. Alvarez Thomas y a poco más de estación Urquiza (F. C. C. A.). Mide 10 varas por 21. Vería, jardín, 3 dormitorios, baño, cocina, vestíbulo, galería material, terraza, celosías cedro, mosaicos, cloacas y luz eléctrica. Visítese. Venta terminante. Datos a José Bacigaluppi e Hijo. Sarmiento 444. Rte. 13.145.

El **domingo 25 de mayo**, a las 14.30, en la misma. 18080 v.25

Como judicial. Un gran negocio.

Regia casa de altos y bajos, sólida y con detalles de lujo, al principio de Flores, en ubicación muy importante. Avenida Directorio 2234|38, entre Murguiondo y Av. Carabobo. Inmediata a las avenidas Juan B. Alberdi, Pedro Goyena y Rivadavia, 10 varas por 50. Edificio de primer orden, de una casa baja y otra alta, amplias y cómodas, las dos con entrada independiente para el servicio y con terrenos libres de fondo, donde puede levantarse varios departamentos o un gran galpón, teniendo para ello ya hecha su entrada independiente en el frente. Cada casa consta de sala, hall, comedor con chimenea, 4 dormitorios, baño instalado, toilette, cocina completa, w. c., lavadero, patio y pieza alta. La casa alta tiene, además, un escritorio al frente y terraza. Los bajos producen $ 230 al mes con alquiler barato. Los altos pueden dar $ 300. Base, $ 40.000 Reconoce $ 37.500, hipotecas reducida a $ 34.000, a favor de la Sociedad Argentina de Edificación, que se paga en cuotas trimestrales de pesos 1.244,25 por amortización e intereses. El resto al contado. Adoquinado, cloacas y luz eléctrica. Visítense. Venta terminante. Datos a José Bacigaluppi e Hijo. Sarmiento 444. Rte. 15.223.

El **domingo 25 de mayo**, a las 16, en la misma. 17961 v.25

Para familia e industria.—

Espléndida propiedad en el centro de Flores, Av. Directorio 2234|38, entre Esteban Bonorino y Membrillar A 3 cuadras de la Av. Rivadavia, a 4 de la plaza e iglesia. Se trata de una propiedad indicada para industria, taller, etc., con comodidades para la familia. 17 varas de frente por 50 de fondo. Local de negocio, entrada de familia, gran jardín a un costado, 4 dormitorios con galería, baño completo, cocina con económica, comedor con sótano, gran salón de 6x7 metros, lavadero, w. c., gran galpón al fondo de 9x11 50, 2 piezas más, etc. Base, $ 29.500. Reconoce hipoteca $ 25.000 al 8 1|2 o|o a 1 y 1|2 años, pudiendo cancelarse total o parcialmente en cualquier momento. Visítese Llave en mano.—José Bacigaluppi e Hijo. Sarmiento 444. Rte. 13.217.

El **jueves 22 de mayo**, a las 15, en nuestro hall de ventas. Sarmiento 444

17966 v22

TERRENOS
Terreno en Villa Urquiza.—

Bien ubicado. Bauness entre Juramento y Mendoza. A dos cuadras de Av. Triunvirato y a tres de la estación Urquiza (F. C. C. A.). Rodeado de tranvías y ómnibus a todas direcciones. Barrio de familias. Adoquinado al frente, cerco y vereda. Indicado para una casa habitación o de renta. Mide 10v74 por 54v61 (586 v. c. 51). Base, $ 11 v|c. Muy barato. Visítese.—Datos a José Bacigaluppi e Hijo. Sarmiento 444. Rte. 13.224.

El **domingo 25 de mayo**, a las 15, en el mismo. 18079 v.25

A. C. TAQUINI y Cía.

BARTOLOME MITRE 475 U. T. 33 Avenida 5319

VISITESE
La Regia Propiedad
SALTA 980 al 82
que vendemos
EL JUEVES
ES UN ESPLENDIDO NEGOCIO.

18398 1-20

Salta 980|82. Soberbia pro

piedad central. En la parte mayor valor e importancia de la parte Sud, a la de la Avda. Bdo. de Irigoyen, independencia. San Juan. Plaza y estación Constitución. Perfectamente construída, materiales seleccionados, riquísimos detalles de lujo y gran renta. No. 982.—Baja: Sala, antesala, hall, amplio comedor, despensa, 4 dormitorios 2 baños instalados 3 patios, en uno lavadero, cocina completa, sótano, carbonera, pieza servicio en altos No. 980—1er. piso: Sala, escritorio, hall con estufa, pieza estudio, comedor con zócalo y recuadros, comedor diario y toilette 2 piezas servicios, lavadero, carbonera. 2o. piso.—6 habitaciones, hall, 2 baños, cuarto ropero, escritorio hall. En la terraza: 1 lavadero cubierto, 10 vs. por 4½ vs. Base $ 55.000 o|o en $ 50 000 en cédulas, excedente 3a parte contado y resto 1 a 3 años, al 7 o|o Visítese de 14 a 16, es una interesante oferta

El **jueves 22 de mayo, a las 15, en nuestra casa Bmé Mitre 475 — A. Taquini y Cía.** 16587 v.m.*

Judicial. Rondeau 2567 entre

Alberti y Jujuy. A 1 cuadra de Av. Caseros, 2 de Garay y sobre Entre Ríos, 3 habitaciones, cocina, comodidades, casa y adoquinado; 8m66 por 39m12. Base $ 10.666,66.

El **domingo 1o. de junio**, a las 15.15, allí. Orden juez Dr. Grandoli, sec. doctor Echegaray. Juicio sucesorio Juan Eduardo Solari, escrituras por el escribano señor Juan B. Silvetti.—A. C. Taquini y Cía.

18050 v-1o.

Judicial. Brasil 1345—

Sobre la Plaza y estación Constitución. Muy buena propiedad amplia, en perfecto estado, y en ubicación excepcional, lo más lindo del Sur. Zaguán, cancel vestíbulo, galería, sala, con recuadros, cielo con zócalo, escritorio, 6 habitaciones, 2 más en altos, baño int., cocina con económ., lavadero, amplia terraza, carpintería cedro, pinturas al óleo, cloacas y adoquinado. 8m66 por 56m67, con un martillo a favor. Base, $ 36.666.66. Renta pesos 370 por mes. Visítese viernes y martes de 14 a 15 hs.

El **domingo 1o. de junio**, a las 14, allí. Orden juez Dr. Grandoli, sec. Dr. Echegaray, sucesión Juan Eduardo Solari. Escrituras por el escr. Juan B. Silvetti.

18044 v-1o.

Judicial. En Tres Arroyos.—

8.741,10 metros cs., en 3 fracciones, con muchas e importantes mejoras. Base, $ 155.000.

El **viernes 30 de mayo** a las 15 en nicasa. La barraca Washington, con 3 grandes galpones, desvíos, construcciones sólidamente pisos portland, techos cinc, claraboyas, etc. Especiales para depósito de cereales y forrajes. Admirablemente situado, a 2 cuadras de la estación y sobre el mismo pueblo. Venta ad corpus. Orden juez Dr. Porcel de Peralta, secretaría Dr. Aguirrazaral. Julio Weil Hnos. y Cía. S. A. Exportación de Cereales contra Wenceslao Alvarez.—A. C. Taquini y Cía.

Judicial. Caseros 2102|06 esq.

Juan C. Gómez. A 1 cuadra de Av. Entre Ríos y Parque Rivadavia. Salón negocio con sótano, 2 habitaciones, cocina y comodidades. Chacras y comodidades: 18m26 al N., 9m80 al E. y 15m05 al S. Base, $ 14.666,66. Renta $ 270 mensuales.

El **domingo 1o. de junio**, a las 15 hs. allí. Orden juez Dr. Grandoli, sec. doctor Echegaray. Sucesión Juan Eduardo Solari. Escrituras por el escr. Sr. Juan B. Silvetti. 18045 v-1o.

Judicial. José Ma. Moreno y J.

B. Alberdi. Una casa y 1 terreno. En lo más interesante del Caballito. 2 cuadras de Rivadavia, Parque "Lezica", 2 de F. Goyena, etc.

La casa No. 337, sala, comedor, 5 habitaciones, baño, cocina, despensa, pieza servicio, pequeño galpón y dep., cloacas, 11 vs. 23 por 36v60. Base retasada $ 65.500. **Lote lindero:** Medidas excepcionales, 13v09 por 36v60. Base retasada, $ 45 v. c.

El **lunes 2 de junio**, a las 15, en nicasa. Orden juez Dr. González Iramain, sec. Dr. Urdampilleta. Juicio Elena González de Malpartida. Escrituras por los Sres. A. y N. A. O'Farrell. 18049 v-2

Judicial. 2 casas. Juan C. Gó

mez 11 y 21. Entre Caseros y Uspallata. Barrio lindísimo, al lado de avenidas Entre Ríos, Garay y Rivadavia. Números 11: Sala, 2 habitaciones, cocina y comodidades: 8m70 por 18m05. Base, $ 8.000. Renta $ 140 por mes. Nº 21: 2 habitaciones, cocina y dependencias: 8m75 por 17m86. Base, $ 8000. Renta 100 pesos por mes. Ambas en buen estado de conservación, bases reducidas. Cloacas y adoquinado.

El **domingo 1o. de junio, a las 14.30** allí. Orden juez Dr. Grandoli, secretaría del Dr. Echegaray. Juicio sucesorio Juan Eduardo Solari. Escrituras por el esc. señor Juan B. Silvetti. 18046 v-1o.

Judicial. E. Unidos 2192|200,

esq. Pasco 906-12. Central, con grandes facilidades de pago, destacada ubicación, sobre los bulevares Independencia, San Juan. Entre Ríos y pocas cuadras de Avenida Congreso. Medidas conjuntas 14v88 s. E. Unidos por 20v55 a Paso. Amplio salón negocio, entrada ind., 2 habitaciones en altos y dep., cloacas y adoquinados pagos. Base, de $ 22.000, con $ 11.000 de 1 anticipo.

El **viernes 30 de mayo**, a las 15, en nicasa. Orden juez Dr. González Iramain, Sec. Dr. Dollera, sucesión Colomba Construccio de Biancardi. Escrituras por el Sr. Spiro Ungaro. 18047 v-1o

---

6 lotes centrales, en Almagro.—

La notable esquina Av. Díaz Vélez y Bulnes, en 6 lotes excepcionales. Lo más valioso e importante de entre el Once y Almagro. Rodeados de las Avdas Rivadavia, Corrientes y Medrano en una de las ubicaciones Lotes y Medrano del subterráneo. Mide 10, 11, 16 y 19 varas de frente por 19 38 y 39 vs. de fondo. Base, $ 45 m|n. 25 o|o contado y el resto a 1, 2 y 3 años. Pavimentos pagos. Visítense. Pídan planos a Sarmiento 444.—José Bacigaluppi e Hijo. Rte 13.219.

El **domingo 1.º de junio**, a las 16, en los mismos. 17965 v.25

QUINTAS
12 quintas en Merlo (F. C. O.)

"Villa Ratti" A 8 cuadras justas de la estación con trenes eléctricos a Plaza Mayo y con frente al camino general Camino a Marcos Paz y calles Buenos Aires y Juan Ratti. Fracciones de 1000 a 2000 v. c. Recomendables para la vivienda permanente: quintitas de flores y verduras, villas de recreo, etc. Base, $ 0.35 v. c. Al contado. ¡Un verdadero regalo! Visítense y pídan planos.—José Bacigaluppi e Hijo, Sarmiento 444. Rte. 13.259.

El **jueves 22 de mayo**, a las 15, en nuestro hall de ventas, Sarmiento 444

17957 v.21

ROBERTO & HUGO PLORUTTI

Judicial. Con retasa. Campo en

el Partido de Azul y Casa en Avellaneda (a sólo 2 cuadras de la estación "Puente Alsina", o sea en la calle Remedios de Escalada No. 3641). REMATAREMOS por orden del señor juez Dr. Julio Moreno Hueyo, en los autos Máximo S. Plaza y su sucesión).

El **viernes 23 de mayo**, a las 15 horas, en el Hotel Argentino de la ciudad de Azul, la fracción de campo compuesta de 141 hs., y fracción, con la base de $ 120 m|n la hect., y

El **sábado 24 de mayo**, a las 15 horas, sobre la misma, la casa en Avellaneda con la ínfima base de $ 12.381,60 m|n., o sea razón de $ 9.60 m|n. el mts. cdo. con edificio. Seña en efectivo, el 10 o|o y 2 o|o de comisión. Mayores datos por carteles a nuestro escritorio en Chascomús. Roberto y Hugo Plorutti. 18076 v.m

---

A. J. TAQUINI y Cía.

VISITESE
La Regia Propiedad
SALTA 980 al 82
que vendemos
EL JUEVES
ES UN ESPLENDIDO NEGOCIO.

18398 1-20

Judicial. En Tres Arroyos.—

8.741,10 metros cs., en 3 fracciones, con muchas e importantes mejoras. Base, $ 155.000.

El **viernes 30 de mayo** a las 15 en nicasa. La barraca Washington, con 3 grandes galpones, desvíos, construcciones sólidamente pisos portland, techos cinc, claraboyas, etc. Especiales para depósito de cereales y forrajes. Admirablemente situado, a 2 cuadras de la estación y sobre el mismo pueblo. Venta ad corpus. Orden juez Dr. Porcel de Peralta, secretaría Dr. Aguirrazaral. Julio Weil Hnos. y Cía. S. A. Exportación de Cereales contra Wenceslao Alvarez.—A. C. Taquini y Cía.

Judicial. Caseros 2102|06 esq.

Juan C. Gómez. A 1 cuadra de Av. Entre Ríos y Parque Rivadavia. Salón negocio con sótano, 2 habitaciones, cocina y comodidades. Chacras y comodidades: 18m26 al N., 9m80 al E. y 15m05 al S. Base, $ 14.666,66. Renta $ 270 mensuales.

El **domingo 1o. de junio**, a las 15 hs. allí. Orden juez Dr. Grandoli, sec. doctor Echegaray. Sucesión Juan Eduardo Solari. Escrituras por el escr. Sr. Juan B. Silvetti. 18045 v-1o.

Judicial. José Ma. Moreno y J.

B. Alberdi. Una casa y 1 terreno. En lo más interesante del Caballito. 2 cuadras de Rivadavia, Parque "Lezica", 2 de F. Goyena, etc.

La casa No. 337, sala, comedor, 5 habitaciones, baño, cocina, despensa, pieza servicio, pequeño galpón y dep., cloacas, 11 vs. 23 por 36v60. Base retasada $ 65.500. **Lote lindero:** Medidas excepcionales, 13v09 por 36v60. Base retasada, $ 45 v. c.

El **lunes 2 de junio**, a las 15, en nicasa. Orden juez Dr. González Iramain, sec. Dr. Urdampilleta. Juicio Elena González de Malpartida. Escrituras por los Sres. A. y N. A. O'Farrell. 18049 v-2

Judicial. 2 casas. Juan C. Gó

mez 11 y 21. Entre Caseros y Uspallata. Barrio lindísimo, al lado de avenidas Entre Ríos, Garay y Rivadavia. Números 11: Sala, 2 habitaciones, cocina y comodidades: 8m70 por 18m05. Base, $ 8.000. Renta $ 140 por mes. Nº 21: 2 habitaciones, cocina y dependencias: 8m75 por 17m86. Base, $ 8000. Renta 100 pesos por mes. Ambas en buen estado de conservación, bases reducidas. Cloacas y adoquinado.

El **domingo 1o. de junio, a las 14.30** allí. Orden juez Dr. Grandoli, secretaría del Dr. Echegaray. Juicio sucesorio Juan Eduardo Solari. Escrituras por el esc. señor Juan B. Silvetti. 18046 v-1o.

Judicial. E. Unidos 2192|200,

esq. Pasco 906-12. Central, con grandes facilidades de pago, destacada ubicación, sobre los bulevares Independencia, San Juan. Entre Ríos y pocas cuadras de Avenida Congreso. Medidas conjuntas 14v88 s. E. Unidos por 20v55 a Paso. Amplio salón negocio, entrada ind., 2 habitaciones en altos y dep., cloacas y adoquinados pagos. Base, de $ 22.000, con $ 11.000 de 1 anticipo.

El **viernes 30 de mayo**, a las 15, en nicasa. Orden juez Dr. González Iramain, Sec. Dr. Dollera, sucesión Colomba Construccio de Biancardi. Escrituras por el Sr. Spiro Ungaro. 18047 v-1o

---

6 lotes centrales, en Almagro.—

La notable esquina Av. Díaz Vélez y Bulnes, en 6 lotes excepcionales. Lo más valioso e importante de entre el Once y Almagro. Rodeados de las Avdas Rivadavia, Corrientes y Medrano en una de las ubicaciones Lotes y Medrano del subterráneo. Mide 10, 11, 16 y 19 varas de frente por 19 38 y 39 vs. de fondo. Base, $ 45 m|n. 25 o|o contado y el resto a 1, 2 y 3 años. Pavimentos pagos. Visítense. Pídan planos a Sarmiento 444.—José Bacigaluppi e Hijo. Rte 13.219.

El **domingo 1.º de junio**, a las 16, en los mismos. 17965 v.25

QUINTAS
12 quintas en Merlo (F. C. O.)

"Villa Ratti" A 8 cuadras justas de la estación con trenes eléctricos a Plaza Mayo y con frente al camino general Camino a Marcos Paz y calles Buenos Aires y Juan Ratti. Fracciones de 1000 a 2000 v. c. Recomendables para la vivienda permanente: quintitas de flores y verduras, villas de recreo, etc. Base, $ 0.35 v. c. Al contado. ¡Un verdadero regalo! Visítense y pídan planos.—José Bacigaluppi e Hijo, Sarmiento 444. Rte. 13.259.

El **jueves 22 de mayo**, a las 15, en nuestro hall de ventas, Sarmiento 444

17957 v.21

ROBERTO & HUGO PLORUTTI

Judicial. Con retasa. Campo en

el Partido de Azul y Casa en Avellaneda (a sólo 2 cuadras de la estación "Puente Alsina", o sea en la calle Remedios de Escalada No. 3641). REMATAREMOS por orden del señor juez Dr. Julio Moreno Hueyo, en los autos Máximo S. Plaza y su sucesión).

El **viernes 23 de mayo**, a las 15 horas, en el Hotel Argentino de la ciudad de Azul, la fracción de campo compuesta de 141 hs., y fracción, con la base de $ 120 m|n la hect., y

El **sábado 24 de mayo**, a las 15 horas, sobre la misma, la casa en Avellaneda con la ínfima base de $ 12.381,60 m|n., o sea razón de $ 9.60 m|n. el mts. cdo. con edificio. Seña en efectivo, el 10 o|o y 2 o|o de comisión. Mayores datos por carteles a nuestro escritorio en Chascomús. Roberto y Hugo Plorutti. 18076 v.m

---

VENTAS DE PRODUCTOS EVERSES E INMUEBLES

MERCADO DE ALGODON Y YUTE DE BUENOS AIRES

Primera rueda — Sin operaciones.
Segunda rueda — Sin operaciones.
Precios de ajuste. — Anotaciones de ayer:

Bolsas nuevas tipo 2: (10x47): disponibles, $ 0.21 3|4: noviembre y diciembre, $ 0.23 3|4.

Bolsas nuevas tipo 3 (10x50): disponibles, $ 0.23 3|4: noviembre y diciembre. $ 0.25 1|4.

Bolsas nuevas tipo 5 (9x58): disponibles, $ 0.24 1|4.

Bolsas usadas tipo avena, reconfeccionadas: disponibles. $ 0.18 1|4: noviembre $ 0.19 3|8.

Algodón No. 3. primera. disponible pesos 0.92 el kilo.

Algodón No. 3. media. disponible. $ 0.86 el kilo.

Algodón No. 4. segunda: disponible, pesos 0.85 el kilo.

PRECIOS DEL ALGODON EN LIVERPOOL

El algodón para julio cerró ayer en Liverpool a 8,14 peniques la libra ($ 0.86 el kilo, al cambio de 47 1|2) y para diciembre, a 8,05 (8,05) y marzo, a 8,06 ($ 8,05) y 7,94 ($ 0,84), respectivamente.

MERCADO CENTRAL DE FRUTOS

Lana — Entrada, 59.896 kilos; salida, 209.67; entrada total, 33.264.637; existencia, 1.254.679.

Operaciones realizadas ayer:

Lana — 5000 cruza fina y mediana a 6.50 y 7; 9000 íd. mediana a 7.80 y 8; 25.000 íd. cruza gruesa a 8.50, 8.70 y 9; 35.000 íd. fina prima de Cordillera, 1230.

Segunda esquila, 55.000 kilos a 6, 6.50, 6.80, 7, 7.20, 7.50, 7.80 y 8 $; 3000 íd. borregas a 6 y 7; 1500 íd. barrigas a 4 $.

Pieles lanares — 21.700 kilos consumo a 0.57, 0.60, 0.62, 0.65, 0.67, 0.70, 0.72, 0.73, 0.75, 0.76, 0.78 y 0.80. 1700 íd. pelado consumo a 0.40, 0.45 y 0.50; 800 íd. borregos a 0.50 y 0.55.

Vacunos—1800 cueros a 7, 7.30, 7.50 y 8.20 $; 150 de los ríos a 4.10 o|s.; 120 íd. salados a 0.40.

Becerros — 300 cueros a 7, 7.30, 7.50 y 8.20 $.

Potros — 130 cueros a 0.40, 0.45, 0.46 y 0.47 $.

Cerda — 4900 kilos a 14, 14.50, 15, 15.50, 15.60, 15.70, 16, 16.30, 16.50, 16.80 y 17 $.

Cabras — 500 kilos a 14 y 14.50 $.

Zorros — 20 cueros a 6.

Sebo derretido 11 latas a $ 3.60.

MERCADO DE ABASTO

Las entradas correspondientes al día de ayer fueron 970.000 kilos de frutas y 1.190.000 de verduras.

Las cotizaciones para las verduras y frutas tomando como base los artículos de buena calidad fueron las siguientes:

Verduras: arvejas de $ 7 a 12 los 10 kilos; alcauciles de 1.50 a 2 la docena; aceitas, de 0.20 a 0.30 docena de atados; achicoria, de 0.20 a 0.30 íd.; ajíes, de 5 a 6 el cajón; ajíes morrones, de 10 a 20 el ciento; albahaca, de 0.20 a 0.30 la doc. atados; apio, de 1 a 2 la doc.; ajo, de 1.50 a 3 el ciento cab.; batatas de 0.30 a 1 los 10 kilos; berenjenas, de 0.80 a 1 la doc.; berro, de 0.80 a 1 doc. atad.; brócolis, de 0.80 a 1 la doc.; borraja, de 0.20 a 0.30 la doc. atados; coliflores, de 1.50 a 3 la doc.; coles negras, de 0.15 a 0.20 atado; cardos, de 0.25 a 0.30 ciuno, cebollas de cabeza, de 0.80 a 1 los 10 k.; cebollas verdes, de 0.15 a 0.20 atado; chauchón, de 7 a 8 los 10 k.; chauchas bálimas, de 10 a 12 íd.; chauchas finas, de 10 a 12 íd.; escarola, de 2.50 a 3 el ciento; espinaca, de 0.70 a 0.90 la doc. atados; hinojo, de 0.25 a 0.30 la doc.; lechuga, de 2 a 4 el ciento; nabos, de 0.25 a 0.30 atado; orégano, de 0.20 a 0.30 doc. atados; papa, de 0.80 a 1 los 10 k.; perejil, de 0.20 a 0.30 doc. atados; puerros, de 0.25 a 0.30 atado; pimientos redondos picantes, de 0.60 a 0.70 el ciento; porotos manteca, de 8 a 10 k.; íd. de 10 k., bolsas forrados, de 6 a 7 íd.; repollos blancos, de 1.50 a 2 la doc.; repollos crespos, de 0.50 a 1 la doc.; rotos de Bruselas, de 0.70 el kilogramo; remolachas, de 0.25 a 0.30 atado; radicheta, de 1.50 a 2 los 10 k.; rábanos negros, de 0.25 a 0.30 atado, rabanitos, de 0.20 a

Furst Zapiola y Cía.

RECONQUISTA 579 — U.T. 4731-4732 RETIRO

El Hipódromo de Temperley— 872 lotes en 120 meses—

A 5 cuadras de la estación Temperley (F. C. Sur), con frente a 3 avenidas importantes: Pasco (adoquinada), Triunvirato (asfaltada) y Almirante Brown (macadamizada), arterias las cuales unen por pavimento a estos terrenos con la Capital Federal. La importancia de Temperley lo demuestra, su densa edificación y comercio, el múltiple servicio de trenes, que ya sobrepasa a 250 diarios, que salvan la distancia a Constitución en 20 minutos y los eléctricos en 13; su nueva y amplia estación ferroviaria, sus calles bien pavimentadas, iluminadas y arboladas, y su proximidad al centro de la Capital, con la que se comunica además por excelentes arterias adoquinadas, tranvías eléctricos y ómnibus. El cambio a tracción eléctrica en su línea local, ya inaugurada acorta distancias y multiplica aun más sus medios de traslación al centro. Al ofrecer este segundo remate, por cuenta y orden de la Sucesión Cabred, es con el deseo de poder vender el mayor número de lotes para que se forme inmediatamente allí un nuevo barrio moderno. Todas las manzanas han sido cercadas, sus calles perfectamente abovedadas. Ba. se definitiva: 5 pesos la mensualidad, en 120 mensualidades, sin interés.

Los domingos 1o y 8 de junio, a la 1.40 en punto. Trenes gratis de ida y vuelta de Constitución y directos a Temperley. Seña, 8 mensualidades. Comisión 2 o|o.

Títulos perfectos. La cobranza está a cargo del Banco Argentino Uruguayo. Posesión inmediata por el ingeniero Radl Alticadoni. Planos detallados con fotografías pueden pedirse en nuestra casa. Reconquista 579.—Furst Zapiola y Cía. 17671 v.)

144 lotes centrales en Burzaco.

Los últimos 144 lotes frente a la estación Burzaco, F. C. S., y al boulevard Belgrano recientemente pavimentado por cuenta de Gobierno de la Nación para unir a esta localidad por afirmado con la Capital Federal, lo que permite ahora trasladarse de cerrado su venta en cualquier día del año. Dan frente también a las calles Roldón Huberto T y otras. Burzaco tiene vida propia por sus importantes comercios, edificación, escuelas, luz eléctrica, teléfono etc. a lo que hay que agregar la implantación del nuevo servicio de trenes eléctricos en la línea del Sur, hacia donde su recorrido a Constitución en pocos minutos lo que llevará a estas localidades el impulso de progreso y bienestar con que cuentan las más importantes que rodean la Capital. Además sus propietarios han resuelto liquidar resueltamente estos 144 últimos lotes que le quedan de los 750 que formaban esta fracción, para lo cual han fijado una base reducida definitiva, a fin de conferirlos al alcance de cualquier bolsillo. Base, $ 3 el lote por mes en 120 mensualidades sin interés.

El domingo 25 de mayo, a la 1.40 en punto; tren gratis de Constitución, aunque llueva, directo a Burzaco. Seña 3 mensualidades y 2 o|o de comisión. Las cuotas restantes se abonarán en el Banco Argentino Uruguayo. Pidan planos en Burzaco, en el almacén de Garburlla, en nuestra casa: Reconquista 579.—Furst Zapiola y Cía. 15831 v.2

V. P. CACURI

RIVADAVIA 827

15.93 x 27.58. Avda. Alvear:

Coronel Díaz, entre la primera y Cerviño, terreno 466 v. c., uno o dos lotes, en lo más aristocrático y bonito de la ciudad, sobre los principales paseos y jardines, rodeado de grandes residencias. Base, $ 55 la v. c., amplias facilidades. Remate

El lunes 26 de mayo, a las 15, en Rivadavia 827.—V. P. Cacuri. 18387 v.25

Constitución, a 4 cuadras. Bue-

na casa habitación. Av. Caseros 1587. Sala, hall, dos dormitorios, baño instalado, cocina con intermediario, agua caliente, habitación en altos, terraza, pileta, patio. No hay nada más barato en ese barrio! Base, $ 9.500, toda a plazos. Remate

Lunes 26 de mayo, a las 16 hs., en Rivadavia 827.—V. P. Cacuri. 18388 v.25

Santa Fe. Montevideo. Altos y

bajos, única suma al contado. $ 12.000. Saldo a 10 años de plazo. Arenales 1621-23, al lado de la Plaza Vicente López y de Callao Por división de condominio. Visítese.

El lunes 2 de junio, en Rivadavia 827. —V. P. Cacuri. 18391 v.24

Barrancas de Belgrano: Una

certada realización de la arquitectura moderna. Elegante, confortable y sólido petit hotel en 12 por 50 varas. OLLEROS 1825, entre las Avenidas Luis M. Campos y Vértiz. Vería y jardín, entrada autos, porch, sala, escritorio, hall, comedor, toilette cocina, lavadero. Altos: Hall, cinco dormitorios, baño instalado departamento servicio, dos habitaciones y baño, parquets, vitraux, amplio jardín al fondo y muchos otros detalles de valor y buen gusto que se podrán apreciar visitando la propiedad. Base, $ 42.000, menos 30.000 édulas. Se entrega desocupada. Remate

Lunes 26 de mayo, a las 16, en Rivadavia 827.—V. P. Cacuri. 18389 v.25

Bonito petit hotel con garage.

Carlos Calvo 2919|23. Base, $ 43.000. Fácil para Visitas: Sr. Lamante Remate

El 2 de junio.—V. P. Cacuri. 18390 v.24

Azcuénaga 734. Unica suma

contado, $ 10.000. Hay cédulas. Amplia, moderna. Remate

El 1o de junio.—V. P. Cacuri. 18392 v.24

RICARDO CASTIGLIONI

Judicial. Bóveda en el cemen-

terio del Oeste. Mitad indivisa. En terreno de 3.125 metros cuadrados. Edificio nuevo. Frente imitación piedra. Puerta de hierro con cristales. Altar de mármol y 12 catres en el subsuelo. Título de concesión municipal a 99 años a contar de enero 1926. Base de la parte indivisa pesos 1333.32 m|n. Orden juez Dr. A. G. Barraquero, secretaría J. J. Darquier en la sucesión de Don Santos Valente.

El sábado 31 de mayo, a las 15, en mi escritorio Reconquista 331. Informes en el mismo. Seña 8 o|o. Comisión 2 o|o.

17737 v.31

PUBLIO MASSINI y Cía.

En Tornquist, F. C. S.: 750 hectáreas—

Buen campo especial para ganadería, próximo a la estación Sierra de la Ventana, y lindando con el club y hotel por el Oeste, por el Norte con campos de la Cía. Tierras y Hoteles Sierra de la Ventana, por el Este con Jorge de Nicolás y por el Sur con Esteban Piaggio y Rodolfo Funcke. Se entrega inmediatamente. Base, $ 55 la hectárea, a plazos.

El miércoles 4 de junio, a las 15 horas, en nuestra casa, San Martín 368, Buenos Aires, remataremos este campo, el cual recomendamos se visite y estudie el negocio, comparándolo con los campos linderos que se han vendido hasta $ 215 la hectárea. Pidan planos y más datos en nuestros escritorios.—Publio Massini y Cía. 368 Teléfono Retiro 4036.—Publio Massini y Cía. 5181 v.21

En Videla Dorna, F. C. S., con cédulas—

180 hectáreas de muy buen campo, a una y media legua de Videla Dorna e igual de la estación Gorchs, dividido en cuatro potreros, hay 40 hectáreas de avena, 35 preparadas para sembrar trigo y el resto parte se acaba de recoger maíz y lo demás se dedica a tambo. Tiene un monte de 1 y 1|2 hectárea, dos casas, galpón grande de cinc, corrales, gallineros, etc. Se entrega de inmediato. Base, $ 230 la hectárea, inclusive 16.500 cédulas nacionales.

El miércoles 4 de junio, a las 15, en nuestra casa. Para visitar esta chacra conviene previamente avisar en nuestras oficinas para facilitarles las comodidades del caso. Seña 8 o|o. Comisión 2 o|o. Planos en nuestros escritorios, San Martín 368 Teléfono Retiro 4036.—Publio Massini y Cía. 5181 v.21

En Olmedo Cortes, en los autos Varutta de De Bernardi Magdalena, su sucesión. Escrituras por ante el escribano Sr. Francisco Corral, 25 de Mayo 178. Más datos en mis oficinas, Av. de Mayo 963, U. T. Mayo 2596. Seña 8 o|o. Comisión 2 o|o.

5417 1-20

Judicial: 2 casas en Caballito.

Calle Puiol 1143|47 y Av. Gaona. Negocio y familia. Buena construcción. Salón de negocio, 4 habitaciones, hall cocina, 4 habitaciones de construcción mixta y w. c.; mide 8m66 x 37m89. Sup. 323 m. c. 12. Base $ 22.053.32 2|3 partes de su tasación

El jueves 29 de mayo, a las 15.30 horas en la misma.

x Olmi x

Judicial. Cánning y Nicaragua.

Sobre Av. Cánning, Nicaragua 4449, el Cánning y Malabia, 3 hab., luz y adoquinado pago. Base ínfima: $ 7.000. Juez Dr. Basavilbaso, sec. Pauvety, sus. Clenedo. 9m14 frente; 8m53 contrafrente por 34m32 fondo.

El sábado 31 de mayo, a las 16, en Reconquista 353. 18340 120

3.220 hectáreas. Colonia Dina

Para colonias. Datos, Reconquista 353. 18341 120

Rivadavia Nos. 3275 al 3285.

A plazos. 2 lotes. Saldo de los 4 notables lotes, con frente a la Avda. Rivadavia, para liquidar resueltamente.

El sábado 31 de mayo, a las 16 en Reconquista 353. 18342 120

15.000 hectáreas en Tostado.

Un lote. Campos de porvenir, con buena agua. Para agricultura y ganadería. Base ínfima, $ 4 hect., a plazos.

El sábado 31 de mayo, a las 16, en Reconquista 353 Planos. Reconquista 353. 18343 120

EUSTAQUIO A. VIALE

Judicial: En la Colina Provin-

cia de Buenos Aires. Propiedad gran renta, esquina: 32 por 65.60 metros. Base, $ 15 000 m|n.

El jueves 29 de mayo, a las 15 horas sobre la propiedad.

En Misiones, sobre el río Alto Uruguay, San Javier, Departamento Barra Concepción: 1.700 hectáreas campo especial, designado en el plano a que se refiere la escritura, compuesto con los lotes uno y dos, fracción M. Base $ 55.000 m|n.

El viernes 30 de mayo, a las 15 hs., en mi hall.

Ambas ventas ordenadas por el Sr. juez de Primera Instancia en lo civil Dr. Argentino G. Barraquero, secretaría doctor Horacio Lobrasich en los autos Pedro M. Aguerre su sucesión Seña y parte de precio 8 o|o. Comisión, 2 o|o al comprador en el acto del remate. Informes, detalles y planos en mi oficina Lavalle 477. U. T. 3683 Riv. 42882 v.3

ARTURO DEMARCO

Judicial. Propiedad Caseros

2965|73|75, entre Rioja y Deán Funes, la que mide según título 30 metros de frente por 57 metros de fondo y según medidas 30 metros 15 ctms. de frente por 57 metros 15 de fondo y 30 metros 30 ctms. en su contrafrente. Su edificio consta: por el No. 2965, un local de negocio y 5 piezas, baño, cocina y w. c. Por el No. 2973 un pasillo y a continuación 6 departamentos, 4 de 2 piezas y w. c. el quinto es de dos piezas en los bajos y 2 en los altos, el sexto consta de 5 piezas, y por el número 2975 un local de negocio, 4 piezas, w. c. y un local destinado a cancha de bochas. Remataré sobre la misma el

Jueves 29 de mayo, a las 16 hs., con la base de $ 105.333.33 o sean las 2|3 partes de su tasación, por disposición del Sr. Juez Dr. Nicolás González Iramain, en los autos "Teresa Berlusconi de Girelli contra la sucesión de Antonio Berlusconi. Comisión 2 o|o. Seña 8 o|o. Más datos Bmé. Mitre 720. 4567 v.21

CAMBIOS Y NEGOCIOS EN TITULOS Y CEREALES

GIROS SOBRE EL EXTERIOR

(Precios fijados por el Banco de la Nación Argentina)

Tipos de venta a las 17 de ayer

GIROS SOBRE	A ORO		A PAPEL	
	Telegráficos	A la vista	Telegráficos	A la vista
Inglaterra	43,—	43,— 1/16	12.68	12,67
Estados Unidos	114,90	114,70	261.14	260,68
Francia	22,18	22,23	10,25	10,22
Italia	16,60	16,65	13,69	13,65
España	7,10	7,11	32,01	31,96
Alemania	3,64 1/2	3,65 1/2	62,35	62,18
Bélgica	6,23 1/2	6,24 1/2	36,45	36,39
Suiza	4,50	4,51	50,50	50,39
Holanda	2,16 1/4	2,16 3/4	105,10	104,85
Uruguay	106,—		240,91	
Brasil	7,300,—		31 13	
Chile	—		31,65	

GIROS A LA VISTA, TIPOS A ORO, SOBRE:

Portugal	19.30	Checoeslovaquia	29,40
Austria	6,18	Finlandia	34,61
Canadá	114,40	Japón	57,—
Suecia	3,24	Noruega 3,25	Dinamarca 3,25

NOTA: Los giros sobre Brasil, a oro, se cotizan en unidades de reis cada peso oro sellado argentino, y sobre Uruguay en unidades de pesos oro argentino cada cien pesos oro uruguayos.

FUERON IMPORTANTES LAS OPERACIONES BURSATILES

La plaza cerró firme para casi todos los valores

En un marco de gran animación se reanudaron ayer las actividades bursátiles, resultando de importancia el monto de las transacciones. Además la plaza acusó firmeza bastante acentuada para la casi totalidad de los valores cotizados.

Se operó en la Bolsa de Comercio en 77 renglones distintos, realizándose transacciones en Cédulas Hipotecarias por valor de 2.665.000 pesos y en títulos de Fondos Públicos por 10.000 pesos oro y por 2.052.900 pesos moneda legal. Además se vendieron 729 obligaciones y 3073 acciones de bancos y sociedades anónimas.

En la Bolsa de Valores el movimiento fué más o menos el de costumbre en ese mercado, realizándose negocios en 43 papeles diferentes.

A continuación va el detalle de las operaciones registradas en la Bolsa de Comercio:

Cédula Hipotecaria Argentina

Serie	Cantidad	Precio	Fecha
Ley 8172	1.000	102,70	Contado
1a	10.000	98,50	id.
1a	25.000	98,50	mayo 20
2a	4.000	98,50	Contado
4a	30.000	99,30	id.
5a	7.500	101,50	id.
9a	1.000	100,30	id.
9a	62.000	100,—	id.
9a	5.000	100,—	mayo 20
9a	39.000	100,30	id.
10a	32.000	100,—	Contado
10a	5.000	100,20	id.
13a	46.000	99,20	id.
14a	26.000	99,50	id.
15a	25.000	101,30	id.
15a	70.000	101,20	id.
15a	2.000	101,20	mayo 20
16a	10.000	101,20	Contado
16a	4.900	101,20	mayo 20
18a	7.000	99,50	Contado
19a	31.000	100,20	id.
20a	115 050	100,—	id.
20a	24.000	100,—	mayo 20
20a	20.000	100,20	id.
20a	80.000	100,30	id.
21a	1.100	100,70	Contado
21a	3.000	101,—	id.
22a	6.000	100,80	id.
22a	1.500	100,50	mayo 20
23a	155 400	100,80	id.
23a	3.000	99,20	Contado
24a	1.500	99,—	mayo 20
25a	10.000	99,20	Contado
27a	10.000	101,20	id.
27a	2.500	99,50	id.
27a	15.000	99,60	id.
27a	20.000	99,70	id.
27a	117.500	99,50	mayo 20
28a	71.450	99,50	Contado
29a	42.500	100,20	id.
30a	43.500	100,—	mayo 20
30a	35.000	100,20	Contado
30a	20.000	100,—	id.
30a	5.000	100,—	mayo 20
31a	31.000	98,60	Contado
31a	33.000	98,50	mayo 20
32a	17.000	98,60	id.
32a	39.000	98,60	Contado
32a	15.000	98,50	mayo 20
32a	19.000	98,60	id.
33a	30.000	99,—	Contado
34a	7.500	99,20	id.
34a	16.000	99,—	mayo 20
35a	5.000	101,10	Contado
35a	118.000	101,—	id.
36a	170.000	101,—	mayo 20
36a	22.000	101,10	Contado
36a	109 000	101,—	id.
36a	427.100	101,—	mayo 20
36a	30.000	101,—	mayo 21
36a	80.000	101,10	fin mes
36a	50.000	98,80	julio 31
36a	125.000	98,70	id.
36a	75.000	98,60	id.

Fondos Públicos y Acciones

Al Contado	Cantid.	Prec.
Crédito Arg. Int. 1905	5.000	94,50
Crédito Arg. Int. 1905	8.000	94,70
Crédito Arg. Int. 1911	1.200	90,20
Crédito Arg. Int. 1924	26.000	98,50
Crédito Arg. Int. 1925, 1a, 2a y 3a	21.000	98,50
Crédito Int. ley 11.280	1.000	97,30
Crédito Int. ley 11.389, 1a	60.000	98,20
Crédito Int. ley 11.389, 2a	98.000	99,—
O. Sanitarias, 3a serie	10.000	98,80
Const. Económicas, 1a	4.000	103,50
Const. Económicas, 4a	1.000	103,40
Empréstito Municipal, A	101.400	102,50
Empréstico Municipal, B	1.500	101,30
Emprést. Municipal, C, 1a	2.000	100,80
Pavimentación 7091, 8a	52.200	91,30
Paviment. 7 o|o, Bs. As.	36.000	100,70
Camino a Quilmes	5.000	99,—
Deuda 6 o|o, Bs. As., 1a	6.300	99,80
Deuda 6 o|o, Bs. As., 2a	1.100	94,—
Deuda 6 o|o, Bs. As., 3a	10.000	93,40
Deuda 6 o|o, Bs. As.	7.000	89,10
Cons. deudas 1922, B. As.	20.000	89,20
Cons. deudas 1926, Bs. Aires, 2a	10.000	89,60
Bonos O. Públicas Mun. Bs. As., 8a	30.000	85,50
Escuel. y Hosp., Bs. As.	1.000	100,—
Emp. 4 1|2 o|o, Bs. As.	10.000	75,20
Emp. 2 1|2 o|o, Tucumán	5.000	33,50
Obligs. 7 o|o, La Rioja	6.000	91,80
Deuda 8 o|o, Mendoza	10.000	98,80
Bonos Mun. Río Cuarto	10.000	94,50
Tít. Hip. Const. Econ., Rosario, 6a y 7a	41.000	101,50
Bonos Hip. Bco. Pcia., B	26.000	96,—
Bonos Hip. Bco. Pcia., C	25.500	96,90
Bonos Hip. Bco. Pcia., C	30.000	97,—
Bonos Hip. Bco. Pcia., D	50.000	96,40
Bonos Hip. Bco. Pcia., E	572.500	95,20
Obligs. Banco Hogar Argentino, A	270	100,40
Obligs. Banco Popular Argentino, 7a	325	92,60
Acc. Banco Popular Arg.	15	127,—
„ Banco Francés	100	48,40
„ Banco Español	13	57,50
„ Banco Español, pref.	10	88,—
„ Cía. Const. Modernas	20	75,—
„ Petróleo Challacó	800	10,90
„ Cía. Arg. de Pesca	50	21,—
„ Piccardo y Cía.	200	136,—
A plazos		
Crédito Arg. Int. 1924, mayo 20	25.000	98,20
Crédito Arg. Int. 1924, mayo 20	3.000	98,40
Crédito Arg. Int. 1925, 1a, mayo 20	5.000	98,50
Crédito Int. ley 11.389, 1a, mayo 20	10.000	98,20
Empréstito Municipal, A, mayo 20	1.200	102,50
Cons. deudas 1922, Bs. As., mayo 20	5.000	88,80
Cons. deudas 1922, Bs. As., mayo 20	24.000	89,—
Cons. deudas 1926, Bs. As., mayo 20	25.000	89,10
Cons. deudas 1926, Bs. As., mayo 20	292.000	89,30
Bonos O. Públicas Mun. Bs. As., 8a, mayo 20	10.000	85,—
Bonos Hip. Bco. Pcia., E, mayo 20	355.000	95,20
Obligs. Banco Popular Arg., 7a, mayo 20	101	92,50
Obligs. Banco Popular Arg., 7a, mayo 20	33	92,60
Acc. Cía. Astra, fin mes	100	38,50
„ Cía. Astra, fin mes	200	38,40
„ Cía. Astra, junio 30	400	38,50
„ Cía. Astra, junio 30	100	38,40
„ Q. Fusion., fin mes	200	28,80
„ Q. Fusion., fin mes	500	28,70
„ Q. Fusion., fin mes	200	28,60
„ Q. Fusion., junio 30	100	29,—

En la Bolsa de Valores

Al Contado	Cantid.	Prec.
Céd. Hip. Arg., 1a serie	1.000	98,50
Céd. Hip. Arg., 4a serie	2.000	99,30
Céd. Hip. Arg., 7a serie	2.000	99,10
Céd. Hip. Arg., 9a serie	1.000	100,—
Céd. Hip. Arg., 10a serie	1.000	100,—
Céd. Hip. Arg., 11a serie	11.000	98,50
Céd. Hip. Arg., 12a serie	4.500	98,50
Céd. Hip. Arg., 14a serie	3.000	99,50
Céd. Hip. Arg., 15a serie	2.000	101,30
Céd. Hip. Arg., 16a serie	1.000	101,20
Céd. Hip. Arg., 19a serie	3.000	100,—
Céd. Hip. Arg., 19a serie	3.000	100,20
Céd. Hip. Arg., 20a serie	2.000	100,—
Céd. Hip. Arg., 22a serie	2.000	100,50
Céd. Hip. Arg., 23a serie	2.000	99,20
Céd. Hip. Arg., 24a serie	16.000	99,20
Céd. Hip. Arg., 26a serie	1.000	100,80
Céd. Hip. Arg., 27a serie	4.000	99,50
Céd. Hip. Arg., 28a serie	4.000	99,50
Céd. Hip. Arg., 29a serie	9.000	100,—
Céd. Hip. Arg., 29a serie	2.000	100,20
Céd. Hip. Arg., 30a serie	21.000	100,—
Céd. Hip. Arg., 31a serie	1.000	98,60
Céd. Hip. Arg., 32a serie	1.500	98,20
Céd. Hip. Arg., 33a serie	32.000	98,80
Céd. Hip. Arg., 34a serie	4.000	99,20
Céd. Hip. Arg., 36a serie	50.000	101,10
Crédito Arg. Int. 1905	2.000	94,10
Crédito Int. ley 11.389, 2a	1.000	99,—
Pavimentación 7091, 10a	1.000	87,40
Paviment. 7 o|o, Bs. As.	2.000	100,70
Camino a Quilmes	3.000	99,—
Bonos Hip. Bco. Pcia., B	2.000	95,80
Bonos Hip. Bco. Pcia., C	2.000	96,80
Bonos Hip. Bco. Pcia., D	2.000	96,40
Bonos Hip. Bco. Pcia., E	3.000	95,20
Acc. Banco Hogar Arg.	40	53,40
„ Banco Popular Arg.	10	127,—
„ Banco Español	30	57,50
„ Banco de Galicia	40	64,—
„ Italcable	50	19,60
„ Salinas Hnos.	50	40,—
„ Plant. Isleña (pref.)	30	30,—
„ Transradio (pref.)	10	84,—
A plazos		
Cédula Hip. Arg., 36a serie, junio 30	10.000	98,10
Cédula Hip. Arg., 36a serie, julio 30	25.000	98,50
Acc. Q. Fusion., mayo 30	100	28,50

Compraventa de títulos

Pedidos en la Bolsa de Comercio:

Cía. Americana de Luz y Tracción (obligaciones 7 o|o), a 96 $; Cía. Azucarera Argentina (debentures), a 99; Mercado Central de Frutos, a 104; Exposiciones Internacionales, a 1; El Dorado (obligaciones), a 96; El Comercio (seguros), a 200; La Estrella (seguros), a 102; Argentina de Edificación, a 104; La Franco Argentina (seguros), a 50.

Ofertas:

La Buenos Aires (seguros), a 100 $; Productos Uriz, a 100; Domingo Tomba (preferidas), a 80; Magnasco Ltda., a 115; La Rosario (seguros), a 230; Cía. Cerámica Argentina, a 100; Azucarera de Cuyo, a 80; Droguería de la Estrella, a 108; Buenos Aires Lawn Tennis Club, a 30; Dose y Cía. Ltda., a 40; La Ibero Platense, a 120; Fomentos Sudamericanos, a 20; Banco de Finanzas y Mandatos, a 100; Tomba, a 15, y Pavimentación Bahía Blanca, a 70.

Pedidos en la Bolsa de Valores:

Céd. Hip. de Chile, a pesos chilenos 95,40; acciones I. C. L. E., a 2,80; La Oxhídrica Argentina, a 3; Banco Edificador del Plata, a 18; Banco Escolar Argentino, a 5,20; Latino Americana (seguros), a 22; Comd. Rivadavia, a 2,50.

Ofertas:

Céd. Hip. de Chile, a pesos chilenos 96; Elaboración General del Plomo, a 70; Banco Argentino de Finanzas y Mandatos, a 103, y Banco de Galicia, a 66,50.

Pedidos en la Bolsa de Comercio:

CAJA DE CONVERSION

Saldo anterior	443.259.757:628 $ o|s.
Entrada	—
Salida	—
Saldo	443.259.757:628 $ o|s.

Circulación:

Saldo anterior	1.007.408.511.90 $ c|l.
Emitido	—
Retirado	—
Saldo	1.007.408.511.90 $ c|l.

Oro recibido en las legaciones:

Saldo anterior	6.104.800:— $ o|s.
Entrada	—
Salida	—
Saldo	6.104.800:— $ o|s

Circulación:

Saldo anterior	13.874.545.47 $ c|l
Emitido	—
Retirado	—
Saldo	13.874.545 47 $ c|l
Total, oro	449.364.557 628 $ o|s.
Circulación gen.	1.314.301.315.81 $ c|l.

CAMARA GREMIAL DE CEREALES

Trigo barieta para consumo o Brasil (base de 80 kilos), puesto sobre vagón en la Dársena, $ 10,45; ídem tipo Buenos Aires (base de 76 kilos), íd. íd., $ 9,45; íd. de pan (base de 78 kilos), íd. íd., $ 9,70; íd. de pan (base de 80 kilos), sobre muelle de Bahía Blanca, de $ 9,65.

Avena (base de 47 kilos), puesta sobre vagón en la Dársena, $ 4,30; íd. sobre muelle de Bahía Blanca, 4,20.

Lino (base de 4 o|o), puesto sobre vagón en la Dársena, $ 19,40.

Maíz amarillo, puesto sobre vagón en la Dársena, $ 6,20.

Centeno (base de 72 kilos), puesto en la Dársena, $ 5,10.

Cebada forrajera (base de 62 kilos), puesta sobre vagón en la Dársena, pesos 4,35.

Valor de los billetes de Banco extranjeros

El Departamento de la Nación Argentina cotizaba ayer a las 15 los billetes de banco extranjeros a los siguientes precios:

	Compra	Venta
100 reichsmark alemanes	$ 62,—	64,—
100 chelines austr.	„ 36,—	37,50
100 francos belgas	„ 7,—	7,60
100 pesos bolivianos	„ 86,—	91,—
1.000 reis brasil.	„ 29,80	31,25
100 dólares canad.	„ 248,—	255,—
100 coronas checoeslovacas	„ 7,60	8,10
100 pesos chilenos	„ 30,15	31,65
100 coronas danesas	„ 64,50	67,—
100 pesetas español.	„ 31,60	33,10
100 dólares norteam.	„ 258,—	264,—
100 marcos finland.	„ 5,10	5,60
100 francos franceses	„ 10,30	10,80
100 florines holand.	„ 101,50	105,50
1 libra esterlina	„ 12,70	13,10
100 liras italianas	„ 13,80	14,40
100 yens japoneses	„ 114,—	132,—
100 coronas noruegas	„ 64,50	67,—
100 pesos para.	„ 5,20	5,50
1 libra peruana	„ 9,30	9,90
100 zloty polacos	„ 28,—	29,50
100 escudos portug.	„ 11,60	12,60
100 lei rumanas	„ 1,10	1,40
100 dinars yugoeslav.	„ 4,25	4,85
100 coronas suecas	„ 64,50	67,—
100 francos suizos	„ 49,50	50,90
100 pesos uruguayos	„ 238,50	240,90

MERCADO DE CEREALES A TERMINO

Estado de los mercados de cereales en G. Bretaña y Norte América, comparado con el cierre anterior, reducido a moneda nacional por 100 kilogramos:

	Mayo	Alza Baja	Julio	Alza Baja	Octubre	Alza Baja	Diciembre
GRAN BRETAÑA—							
Liverpool: Trigo	—	0,07	—	0,05	—	0,09	— 0,09
Maíz	—	—	—	—	—	—	Mayo-Junio s|c.
Hull: Lino	—	—	—	—	—	—	
NORTE AMERICA—	Mayo		Julio		Septiembre		
Winnipeg: Trigo	—	0,11	—	0,12	—	—	— —
Chicago: Trigo	—	0,15	—	0,15	—	—	— —
Maíz	—	0,06	—	0,07	—	—	— —
Duluth: Lino	—	—	—	0,09	s|c.		— —

REMATE DE TITULOS

JUDICIAL EL DIA JUEVES 22 de MAYO a las 16 horas, por disposición del señor Juez Federal de la Capital doctor Eduardo Sarmiento en el expediente No. 33 seguido por el Banco de la Nación Argentina, procederé a la venta en pública subasta sin base y al mejor postor de setecientas cincuenta y siete (757) acciones de la Soc. Anón. BAIBIENE & ANTONINI Ltda. de la Rueda de Títulos de la Bolsa de Comercio de acuerdo con el Reglamento respectivo, el día jueves 22 del corriente a las 16 horas. valor nominal de cien pesos c|l. cada una, que efectuaré en el recinto

EL MISMO DIA Y A CONTINUACION PROCEDERE A LA VENTA DE UNA ACCION DEL MERCADO DE CEREALES A TERMINO DE BUENOS AIRES VALOR NOMINAL DE $ c|l. QUINCE MIL.

Enrique J. Badaracco, Bolsa de Comercio Escritorio No. 626

MERCADO DE CEREALES A TERMINO DE BUENOS AIRES

COTIZACIONES DE AYER

TRIGO

PRIMERA RUEDA	SEGUNDA RUEDA	Precios de ajuste Hora 16	Anteriores
Disponible: —	—	9.85	9.90
Mayo: 9.85.	—	9.85	9.90
Junio: 9.90.	9.87/85/86/88.	9.87	9.98
Julio: 9.97/96/95.	9.94.	9.94	10.04
Agosto: 10.10/09/07/06/05/06	10.05/04/02/03/02/03/04.	10.04	10.14
Septiembre: 10.19.	—	10.15	10.26

MAIZ

PRIMERA RUEDA	SEGUNDA RUEDA	Precios de ajuste Hora 16	Anteriores
Disponible: —	—	6.30	6.35
Mayo: 6.30.	6.32.	6.28	6.33
Junio: 6.19/18/17.	6.20.	6.20	6.18
Julio: 6.08/06/05/03/02.	—	6.05	6.07
Agosto: 6.15/10/09.	6.08/10/14.	6.13	6.12

LINO

PRIMERA RUEDA	SEGUNDA RUEDA	Precios de ajuste Hora 16	Anteriores
Disponible: —	—	19.50	19.70
Mayo: —	—	19.50	19.70
Junio: 19.70.	19.58.	19.67	19.78
Julio: 19.91|90|89.	19.80.	19.81	19.93
Agosto: 20.05/20.00.	19.90/89.	19.93	20.12
Septiembre: —	—	20.11	20.30

AVENA

PRIMERA RUEDA	SEGUNDA RUEDA	Precios de ajuste Hora 16	Anteriores
Disponible: —	—	4.60	4.60
Mayo: —	—	4.60	4.60
Junio: —	—	4.70	4.70
Julio: —	—	4.95	4.95

MERCADO DE PRODUCTOS NACIONALES DE ROSARIO

OPERACIONES DE PIZARRA EFECTUADAS AYER: 1a. y 2a. RUEDAS

TRIGO

DISPONIBLE	MAYO		JUNIO		JULIO		AGOSTO	
Tonel.	Precio	Tonel.	Precio	Tonel.	Precio	Tonel.	Precio	Tonel.	Precio
—	—	—	—	500	9,90	—	—	200	10,13
—	—	—	—	—	—	—	—	500	10,10
Precios de ajuste:	9,80	—	9,75	—	9,90	—	10,—	—	10,10

MAIZ

DISPONIBLE	MAYO		JUNIO		JULIO		AGOSTO	
Tonel.	Precio	Tonel.	Precio	Tonel.	Precio	Tonel.	Precio	Tonel.	Precio
—	—	—	—	100	5,98	200	5,95	100	6,05
—	—	—	—	1.300	6,—	800	5,90	300	6,04
—	—	—	—	300	6,10	400	5,93	100	6,—
—	—	—	—	—	—	900	6,—	200	6,01
—	—	—	—	—	—	—	—	400	6,10
—	—	—	—	—	—	—

GIMENEZ ZAPIOLA Y CIA

FLORIDA 239 — U. T. (33) 2935-36 y 0297 Avenida

PASADO MAÑANA

Judicial. "San Cosme". En Labardén.—

Partido de General Guido, a una legua de la estación Labardén, F. C. S., y 5 de Maipú, ramal de Maipú a Ayacucho. 4420 h., 67 ás., 18 cs., divididas en 8 lotes de superficies que varían entre 328 hs. 48 ás., 06 cs. y 1018 hs., 19 ás., 96 cs. Campo de buenos pastos con abundancia de gramilla dulce, trébol, altamisa, cebadilla, ray grass, etc. Especial por lo tanto para ganadería, sin excluir en gran parte la agricultura. El arroyo Chelforó cruza parte del campo, constituyendo excelente aguada natural. El agua es dulce y está a poca profundidad. Distribuídos en el campo hay 6 molinos con sus tanques y bebederos. Está dividido en 20 potreros con alambres de primer orden. El edificio casco tiene una población de material de 10 piezas, baño y dependencias. Dos departamentos con 4 piezas cada uno. Un galpón de 12x20 con altillo de material y techo de hierro, gran monte de árboles forestales y frutales que abarca alrededor de 15 hectáreas. Molino, tanque depósito, cañerías de distribución del agua. En el lote 6, otra población. "La Tablada", forma chalet, con 5 habitaciones y baño, un galpón de material y dependencias, molino y tanque. Bases: **lotes 1, 3, 4, 6, 7 y 8, $ 135.73 la hectáreas. lote 2, $ 105.73 la hectárea y lote 5 (casco) $ 150** la hectárea.. Sobre cada lote podrá dejar el comprador si lo desea, a 3 años de plazo, interés 8 o|o anual por semestres anticipados y garantía hipotecaria con las cláusulas y condiciones de la escritura de fs. 3 del expte. que se menciona, sumas que varían entre $ 42.000 y $ 172.000. Escrituras por el escribano Fernando S. Fariña.

El **jueves 22 de mayo**, a las 15 hs., en nuestro hall. Por orden del señor juez de 1a. instancia Dr. Varangot, secretaría del Dr. Padilla, en el expediente No. 3758. 8 o|o de seña y 2 o|o de comisión. Giménez Zapiola y Cía. Florida 239.—Nota: El campo puede revisarse por L'barden y por Maipú. En esta última dirigirse al Hotel "Descanso". 16302 vm.22

Judicial. Avenida de Mayo 1161 al 99, esquina Salta 34 al 40.—

Ocupado por el "París Hotel". En la ubicación descollante de esta parte de la ciudad. Rodeada por importantes hoteles, teatros, cines y comercios. Terreno: dimenciones excepcionales, 45m93 frente al S. sobre Av. de Mayo, 17m70 en su otro frente al O. sobre Salta, 45m23 en el N. y 17m05 en el E. Superficie: 787,64 metros cuadrados. Edificio: vestíbulo, dependencias del restaurante, frigorífico, etc. **Piso bajo:** gran salón ocupado por el restaurante, con grandes ventanales de cristal, columnas metálicas revestidas de material con sus capiteles decorados, amplia escalera principal, de mármol, ascensor, **otro** ascensor para cargas y escalera de servicio. Sobre la Avenida, amplia entrada, gerencia, portería, etc. Primer piso alto: tiene 14 habitaciones, 2 salones, 6 cuartos de baño con artefactos, galería, pasajes, etc. El 2o., 3o., 4o. y 5o. pisos con una distribución casi idéntica, entre ellos, constada uno de 22 habitaciones, 7 baños y dependencias, en la amplia terraza que corona el edificio hay 5 habitaciones, w. c., etc. Techo mansarda con dos grandes cúpulas que complementan su arquitectura elegante. Construcción: todos los materiales son de inmejorable calidad y se encuentran en perfecto estado con todos los detalles de confort propios de los grandes edificios. Es susceptible de una ampliación levantando uno o dos pisos más, aumentando así su capacidad y por consiguiente la renta. Actualmente está ocupado por el "París Hotel", con contrato de $ 9000 por mes, hasta agosto 1o| de 1930. Los inquilinos pagan, además, todos los impuestos municipales y sanitarios. Base, $ 1.800.000. Por orden del señor Juez de Primera Instancia Dr. Barraquero, secretaría del Dr. González, a propuesta de partes en el expediente Meller Vavk, doña Elena, testamentaría.

El **martes 27 de mayo**, a las 15 horas, en nuestro hall. 8 o|o a cuenta de precio y 2 o|o de comisión. — Giménez Zapiola y Cía. Florida 239. 16929 v.27

A plazos. Sobre Entre Ríos y Brasil.—

Buena esquina, Solís 1896|1900 y Pedro Echagüe. 2 cuadras de la plaza Garay, 3 de Pavón y 6 de Plaza Constitución. Mide: 24'2 de frente al O. sobre Solís y en el costado Este y 12v18 en el N., superficie aproximada: 165,19 v. c. (incluida 11v90 al S. sobre Pedro Echagüe. 15v72 achaval). Base, $ 12.000, pudiendo dejarse $ 8000 en hipoteca a dos años de plazo con el 6 o|o de interés, escribano que se designará.

El **martes 27 de mayo**, a las 15 h., en nuestro hall, 8 o|o de seña y 2 o|o de comisión. —Giménez Zapiola y Cía., Florida núm. 239. 18054 v.27

PASADO MAÑANA

Judicial. Campo en Santa Fe. 742 hs. 37 ás. 03 cs. 30 d. c. en 2 fracciones.—

Dpto. Las Colonias, a 6 y 8 leguas al NO. de la estación Gálvez (F. C. C. A.). Campo especial para ganadería. **Fracción A:** Campo "Quiñones" sección Belgrano. Superficie: 404 h. 89 á. 01 c. 30 d. c., ubicada a dos leguas al N. de la estación inmediata Wildermuth (F. C. C. A.) y una del pueblo Belgrano. Linda: al N. Bartolo Racca y Luis Pibetta (hoy Juan Lantatore); al E., herederos de Cristina Rossa (hoy sucesión de Juan Hausmüller y Manassero); al S., Luis Pibetta y Galio Hnos., y al O., menores de Bary (hoy Compañía Colonizadora Vasco Argentina, S. A.). Base, $ 17.000 o sea pesos 41,99 la hectárea. **Fracción B:** Campo "Quiñones" sección San Martín. Superficie, 337 h. 45 á. 02 c., ubicadas a 3600 m. al N. de la estación Avena (F. C. C. A.) y pueblo San Martín de las Escobas. Linda: al N., con Busso (hoy Marcos Caligaris y Juan Glecco Pautasso); al E., con Busso (hoy sucesores de Saavedra Zabaleta); al S., con N. e I. Biolato (hoy Brussa y sucesión Biolatto), y al O. con varios (hoy camino público). Base, $ 13.000 o sea $ 38,53 la hectárea.

El **jueves 22 de mayo**, a las 15 h., en nuestro hall. Escrituras por la escribanía del Dr. Mario Novaro. Por orden del señor juez de 1a. Instancia Dr. González Iramain, a cargo del juzgado del doctor Varangot, secretaría del Dr. Palleja, en el juicio "Banco Hipotecario Suizo Argentino contra Hernán Saavedra Lamas y otras". 8 o|o a cuenta de precio y 2 o|o de comisión.—Giménez Zapiola y Cía. Florida 239. 16301 vm.22

Judicial. Petit hotel. Arenales 2548|52.—

Entre Pueyrredón y Ecuador. Uno de los mejores barrios de familias del Norte. Rodeado por elegantes edificios modernos. Terreno: 7m80 (9 v.) de frente por 21m65 (25 v.) de fondo, superficie: 168,87 m|c (325,17 v|c.). Casa de chauffeur; con amplio garage, 4 piezas, toilette, depósito, patio, entrada servicio. Primer piso: escalera de cedro, hall, sala, escritorio, comedor, cocina, patio. Segundo piso, hall, 5 dormitorios, 2 baños con artefactos. Azotea. Construcción hecha con materiales de primera calidad, frente imitación cortes, puertas, balcones y celosías hierro, revestimiento y escalera de mármol, pisos pinotea y mosaicos, carpintería cedro, pasadas con escuadras de madera y recuadros, etc. Se entregará desocupada. Visítese de 14 a 18 horas. Base, $ 47.819,32, las 2|3 partes de la tasación. Orden del juez de Primera Instancia doctor Varangot, secretaría Pallejá, en el expediente "Videla Eduardo, su juicio ab intestato".

El **martes 27 de mayo**, a las 15 horas, en nuestro hall, 8 o|o a cuenta de precio y 2 o|o de comisión.—Giménez Zapiola y Cía. Florida 239. 16324 v.27

Av. Alem. 2 lotes.—

Entre Libertad y Montevideo, ubicación inmejorable para edificar construcciones de renta. Lote 1: 11 vs., frente 35v22 en SE., 3v24 en NO. y 11v26 en contrafrente. Sup.: 398,42 vs. cs. Lote 2: 11 vs. frente. 35v50 en SE., 50v51 en NO. y 11v26 contrafrente. Sup.: 544,39 vs. cs. Base, $ 70 v|c. Se acuerdan facilidades de pago. Los lotes se pueden recorrer en calesa, antes del remate. Escrituras por escribano del vendedor.

El **jueves 22 de mayo**, a las 15 horas en nuestro hall, 8 o|o seña y 2 o|o comisión. —Giménez Zapiola y Cía., Florida 239. 17332 v.22

J.C. NAON & CIA.

En la Plaza San Martín. El terreno más lindo del barrio Norte. Sargento Cabral al lado de la esquina de Esmeralda, en la cuadra de los grandes que desaparecerán. Es el único de la Capital. Le medidas excepcionales para cualquier construcción. Base, $ 50.000. A plazos largos.

El **viernes 30 de mayo**, a las 16, en nuestra casa, Bmé. Mitre 757. Mide 15 v. de frente por 15v30. Superficie: 229v.c.57. Es el lote No. 14 de la manzana que fué del Jockey Club. Está entre edificios. Informes a nuestra Sección Propiedades, Bmé. Mitre 757.—J. C. Naón y Cía. 18365 vm30

RICARDO PRIETO

Judicial. En Temperley. A 4 cuadras de la estación la esquina de Pasco y Solís, adoquinadas. 4 lindos lotes de terreno. Orden del señor juez en lo civil Dr. Roberto Basavilbaso, sec. Persiani en los autos sucesorios de Da. Lía Florencia González Chaves de Cabred. Base $ 2.80 el m. c. Al contado.

El **jueves 29 de mayo**, a las 15 horas sobre los mismos terrenos. Seña, 8 o|o Comisión y o|o. Planos e informes en mis oficinas, 1186 Santa Fe 1199. U. T. (41) 2068.—Ricardo Prieto. 17529 v.2

OVIDIO RODRIGUEZ

Judicial. Campos en Catamarca y Salta

11.618 hectáreas indivisas de la fracción denominada Merced de Garribia, departamento La Paz, distrito El Recreo, Provincia de Catamarca, con el F. C. C., que lo cruza con las estaciones Kilómetros 956 y 965 dentro de campo. Sin base. 40.000 hectáreas indivisas en el departamento Molinos, Provincia de Salta, lindando en sus distintos rumbos con Lavin, Amalchá, Casamento de Dávalos, Ortiz, Puchulla, Pucurá, El Carmen, Uriburu, Usandivaras y otros. A 180 o 200 kilómetros de la estación Zuviría. Base $ 0.50 la hectárea.

El **sábado 31 de mayo**, a las 3 1|2 p.m. en mi salón de ventas Santa Fe 964. Rosario. Mayores detalles y planos a mi ... 17491 v.2

FERIAS - GANADOS

SARRACINO y Cía.

EN LAS HERAS, F. C. S.

1910. REMATE FERIA

El Martes 27 de Mayo a las 13

700 VACUNOS

Incluso 100 vacas y vaquillonas tamberas de muy buena procedencia, servidas. En breve detalles Sarracino y Cía. 18248 v.23

Vallerga, Ferro y Cía. EN CHIVILCOY, F. C. O.

311o. Remate feria el

Miércoles 21 de Mayo

A LAS 13.30 HORAS

1.750 VACUNOS .1.750

Incluso: novillos casi listos y para invernada, vacas, vaquillonas y bueyes especiales en gordura para carnicería. Parada de trenes en la feria. Informes en nuestra Avda. Ceballos 17. U. T. 30 Chivilcoy. F.C.O. 17970 v. 20

FERIAS — GANADOS

ADOLFO BULLRICH y Cía. Ltda.

HOY, en la EXP. DE GRANJA

A LAS 10 hs. y 14.30: AVES Y PORCINOS.

A LAS 14.30 hs.: CONEJOS.

ADOLFO BULLRICH y Cía. Ltda.

18368 120

7.500 vacunos en Córdoba, Departamento Minas.—

Las haciendas Hereford y Polled Angus de alta mestización, existentes en la estancia "Pinas", estación Kil. 619, ramal de Serrezuela a San Juan, F. C. C. N. A. Comprende la venta:

1300 vacas Hereford con 1300 crías.
1750 vacas Hereford. secas.
240 toros Hereford.
350 vacas Aberdeen Angus, con 350 crías.
300 vacas Aberdeen Angus, secas.
60 toros Aberdeen Angus.
650 vacas cuarteronas y criollas con 650 crías al pie.
400 vacas cuarteronas y criollas.

La hacienda Hereford tiene la marca y contramarca de Duggan y de Pereda y la 03, siendo los toros origen de Duggan, Quesada, Arechavala y Pereda. La hacienda A. Angus tiene la marca de Barreto Hnos., y la 03, siendo los toros marca de Barreto Hnos. Alston, Tatay y Elías Romero; es, pues, toda hacienda de gran origen, muy buena como tipo y en buen estado. Los toros son de pedigree y puros por cruza. La hacienda cuarterona y criolla tiene la marca 03.

El remate se realizará

El **miércoles 4 de junio**, a las 10 horas, en el puesto "Balde del Mistol", de la misma estancia, a 3 leguas de la estación Kil. 619. Las haciendas se venderán en lotes de 300 a 600 cabezas más o menos, por marcas y el comprador deberá aceptar hasta el número de cabezas adquiridas correspondientes a la marca comprada; las entregas se harán al corte. Revisación: Desde ya las haciendas podrán ser revisadas en el mismo campo; los interesados tendrán a la vista, encerrados en corrales, un lote de vacas Hereford con cría, otro de secas, así como también vacas A. Angus y criollas con cría y secas, encerradas aparte, además de las haciendas dispersas en el campo Esta forma de venta es impuesta por las condiciones bosquesas del campo. Además los interesados deberán atenerse a las siguientes condiciones:

1o.—El comprador deberá entregar al adjudicarse el 10 o|o de seña en efectivo o en cheque conformado por algún Banco. En caso de no hacerlo así, el lote será de inmediato puesto de nuevo en venta. 2o.—En poder de la hacienda se hará efectivo en nuestra casa (sin excepción) al recibir la orden de entrega de la misma. 3o.—La orden de entrega deberá solicitarse dentro de los días hábiles de la venta, y en caso de no hacerse dentro de ese plazo, el comprador perderá la seña. 4o.—El recibo de la hacienda deberá hacerse dentro de los veinte días subsiguientes a la orden de entrega. 5o.—Vencido este plazo el comprador pagará el pastaje. Comisión 4 o|o en haciendas generales y 6 o|o en reproductores a cargo del comprador. Otros informes en nuestra Avda. Alem 1950 y Libertad 1062, Buenos Aires. —Adolfo Bullrich y Cía. Ltda. v.m.31

2.000 novillos y vacas en Chascomús—

Haciendas de buena clase y estado, en nuestra 1910a. remate-feria de haciendas generales en Chascomús, F. C. S., de acuerdo al siguiente detalle:

750 novillos 2 a 2 1|2 años, buena clase y estado, en lotes.
450 novillos 1 1|2 a 2 años, buena clase y estado, en lotes.
200 vacas alta mestización, 6 y 7 años, con 200 crías los machos castrados.
150 vacas, incluso 70 crías, alta mestización.
100 vaquillonas alta mestización, muy bien servidas.
150 vaquillonas 2 años, alta mestización.
80 vacas y vaquillonas buen mestizo, para cría.
50 ovejas carne gorda para consumo de matadero.

Toda la hacienda vacuna es mestiza Durham. Se rematarán

El **lunes 26 de mayo**, a las 12 horas, en nuestras instalaciones, con las haciendas en lotes apropiados y a la vista.

Tren sale de Constitución el día del remate a las 7.12. Comisión 2 o|o al vendedor y 2 o|o al comprador en haciendas generales y 3 o|o de cada parte en reproductores y yeguarizos. Otros informes en nuestra Av. Alem 1950, Bs. Aires, o en nuestra Agencia en Chascomús, calle Belgrano No. 75.—Adolfo Bullrich y Cía. Ltda. 16145 vm.25

Judicial: 5.000 vacunos, 5.000 lanares y 700 yeguarizos. En Gualeguay, (Entre Ríos).—

Liquidación de las haciendas y plantel de la establecimiento "Santa Rosa" de la sucesión González Calderón distante 9 leguas de Gualeguay e igual distancia de Lazo, F. C. E. R. Venta al mejor postor, sin base y contado. Comprende la venta: 200 plazas Shorthorn de pedigree, 450 piezas id., puras por cruzamiento: 220 toros de servicio, y 4.500 cabezas de los rodeos generales, entrando vacas con y sin crías vaquillonas y novillos, haciendas de alta mestización y muy buen estado, marca liquida y en su totalidad marcha. Lanar: buen tipo Romney Marsh, sola señal, entrando 600 piezas de plantel, primario mestizo Lincoln y Romney, incluso potros, animales de trabajo, burros y mulas y un haras de puros de carrera que comprende un padrillo y 9 yeguas. Se rematarán en el mismo establecimiento:

El **jueves 29 de mayo**, a las 12 horas, los vacunos y lanares, haciendas generales y

El **viernes 30 de mayo**, a las 12 horas, el plantel vacuno de pedigree y yeguarizos, con las haciendas en lotes y a la vista, por orden del Sr. Juez de 1ra. instancia Dr. Nicolás González Iramain (juzgado No. 1), en los autos testamentarios de D. Juan González Calderón, que tramitan por la secretaría No. 5, a cargo del Dr. Luis F Jaen. Comisión 4 o|o en haciendas generales y 6 o|o en reproductores y yeguarizos a cargo de los compradores Otros informes en nuestra casa, Avenida Alem 1950 y Libertad 1062, Bs. As., o en la secretaría indicada en los tribunales de esta capital.—Adolfo Bullrich y Cía. Ltda. 17694 v.23

Plantel Shorthorn de pedigree

170 piezas, incluso padres, vacas con y sin crías y vaquillonas, por liquidación del plantel de la cab. "Santa Isabel" de D. Eduardo Martínez de Hoz.

El **martes 27 de mayo**, a las 14.30, en nuestra Av. del Tejar 4900.—Adolfo Bullrich y Cía. Ltda. 17244 v.27

Haciendas en Coronel Suárez, F. C. Sur.—

To. remate feria, a realizarse

El **viernes 23 de mayo**, a las 13 horas, en las instalaciones de la Soc. Rural. Informes en mi casa o al Sr. Augusto Rodríguez en Coronel Suárez.—Adolfo Bullrich y Cía Ltda. 17695 v.m.22

EDUARDO LAGO

1900 animales vacunos, Durham

y Polled Angus, de buena clase y estado, en lotes de marca líquida, incluso: 1000 novillos de 1 y 1|2, 2 y 3 años restantes vacas y vaquillonas con y sin cría al pie habiendo lotes de buena gordura. 6000 animales lanares, Lincoln y Rambouillet en lotes: 1000 capones y borregos Lincoln gordos; 5 potros de 3 años, de trote. 1990 remate feria de haciendas en mis instalaciones de General Lamadrid, F. C. Sud

El **miércoles 21 de mayo**, a las 13 horas, con las haciendas a la vista, debidamente clasificadas en lotes de acuerdo al siguiente detalle: 100 vacas y vaquillonas, gordas y muy gordas; 250 novillos Durham de 2 y 3 años, de biclase y estado. 1 marca: 200 íd. íd. de 1 1|2 y 2 años de biclase y estado. en lotes de 1 marca: 100 íd. Pollend Angus, de 1 y 1|2 y 2 años, de biclase y estado. 1 marca: 350 novillos Durham, de 1 y 1|2 años de biclase y estado, en lotes de 1 marca: 250 vacas Durham servidas de biclase, en lotes de 1 marca: 150 vaquillonas Durham de 1 y 1|2 y 2 años de biclase y estado 400 vacas y terneros Durham, de biclase y estado, en lotes de 1 marca: 750 capones Lincoln, de 2 y 4 dientes gordos 2100 ovejas Lincoln, servidas, de biestado en lotes: 600 ovejas Rambouillet servidas, de biestado 200 borregos Lincoln gordos: 800 borregos Lincoln, de biestado, en lotes: 250 borregos cRambouillet, de biestado; 800 borregas Lincoln, de biestado, en lotes: 350 borregas cRambouillet, de biestado. Con seguridad habrá mayor número de hacienda que la anotada. Condiciones de venta las de costumbre Por avisos de consignaciones o informes, dirigirse al martillero en Gral Lamadrid.

17499 v 20

CARMELO M. PI PUIG

Comisiones y consignaciones. Haciendas y campos. Remates ferias

En la estación Julio Arditi F. C. S. El día 31 de mayo de 1930 a las 12 horas.

JUDICIAL

Por autorización del señor juez en lo Civil del departamento de la Capital, doctor Horacio A. Casco, Juicio sucesorio de D. Sixto Goyri, que tramita ante la secretaría No. 15 de la ciudad de La Plata, Sin base y al mejor postor.

1055 vacunos tamberos 1055
1265 lanares Lincoln 1265
10 yeguarizos 10

De acuerdo con el siguiente detalle: 150 vacas 150 crías al pie de 1 a 3 y 3 meses sus crías.
200 vacas 200 crías al pie de 3 a 5 y 6 meses sus crías.
75 vacas secas, próximas a parir.
100 vaquillonas de 3 y 4 años, próximas a parir.
130 vaquillonas de 1, 2 y 3 años.
50 novillitos de 1 y 2 años.

LANARES

600 ovejas de vientre, todas adelantadas en preñez y gordura.
300 capones gordos.
365 borregos.

YEGUARIZOS

10 caballos de tiro y silla garantidos de trabajo y nuevos.

Nota: Me permito llamar la atención muy especialmente a los señores interesados de las haciendas a liquidarse, por tratarse de un tambo que dicho dueño, después de 20 años de selección, había conquistado hacer un plantel de tambo seleccionado, vacas nuevas y completamente productoras de leche, que viendo los análisis de su entrega a la fábrica, es una garantía absoluta de su rendimiento. Toda la hacienda es Durham y se viene sirviendo de muchos años atrás, con toros de las cabañas de Pargs. Martínez de Hoz, Seré, Lacau y Suasnábar.

LANARES

Se trata de una majada completamente seleccionada y como clase y calidad de lana es una de las mejores de la zona, que sin hacer el más mínimo elogio, podrán apreciar la verdad el día indicado.

Es realmente recomendable a los señores tamberos, invitarlos muy especialmente, donde podrán encontrar calidad y producto. La hacienda está trabajando, y lo que se seguirá hasta el día del remate. En cuanto a comodidades y embarque, la casa cuenta con personal competente y apto para ello, quince días después de dejarla algunos días, corriendo los gastos de peonaje por su cuenta.

Comisión, 4 o|o en vacunos, 6 o|o en lanares y yeguarizos a cargo del comprador. Trenes de Plaza Constitución. Sale el día del remate: 6.55, La Plata 8.12, segando a J. Arditi a las 9.30. Teniendo tren de regreso a mismo día. Saliendo de ésta a las 4.15, pasando por La Plata y llegando a Plaza a las 19 horas. Por datos e informes dirigirse a mi escritorio en J. Arditi F. C. S., o los que será contestado a vuelta de correo. Avisos en "El Día", "Argentino", de La Plata, y "La Nación".

Importante.—Todas las haciendas estarán clasificadas en lotes chicos, al alcance de todos los bolsillos, como también por edad los terneros, y así todas las demás haciendas lanares. v11

GANADERIA Y AGRICULTURA.- VALOR DE LOS GANADOS DE EXPORTACION Y DE CONSUMO

MERCADO DE LINIERS

Con una entrada importante se reanudaron las transacciones de la semana en este mercado. No obstante ello, los precios, en general, se estimaron favorables y muy especialmente para los conjuntos nuevos y especiales, por los cuales tanto los frigoríficos como los abastecedores locales hallaron más interés en intervenciones.

Las cotizaciones más altas de la mañana fueron así: novillos $ 0.32 por cuatro lotes de 1|4, 27 y 13 unidades, respectivamente, un promedio de 558, 525 519 y 536 kilos, respectivamente: vacas, 0,30,5 por 14 íd., promedio 426 kilos; vaquillonas, 0,36 por 7 íd., promedio 250 kilos; novillitos, 0,36,1 por 10 íd., promedio 251 kilos y terneros, 0,46, por 10 ramones especiales.

La entrada fué de 10.526 animales clasificados así: novillos 2957, vacas 3944 y terneros 3825.

Para el consumo local fueron destinados 5962 animales, para matar afuera 550 y para los frigoríficos 3514, quedando un remanente de 800 animales.

Los precios extremos del día fueron los siguientes:

Nov. mieg. frig.	$ 0.31 a 0.32
Nov. g. esp. f. cons.	" 0.27,5 " 0.30
Nov. consumo.	" 0.26,1 " 0.26,9
Novtos. consumo.	" 0.15 " 0.26,1
Vacas consumo.	" 0.15 " 0.26,1
Vaquillonas consumo.	" 0.20,1 " 0.35
Terneros consumo.	" 0.23,6 " 0.46

Compra de los frigoríficos durante la mañana: La Blanca 827 cabezas, Sansinena 1497 Swift 1353, Armour 159, Anglo 493. River Plate 161.

Salaberry, Bercetche y Cía.: Badaracco, de Pehuajó 29; Benvenuto, de Pehuajó 83; Smith, de íd. 54; Iribarne, de Necochea 25; Ibarza, de Mataza 99; Belmartino, de Salto 87; Hernández, de Mercedes 51; Salaberrieta, de Julio 35; Echezortequi, de Azul 81; Bolotnight, de Pehuajó 35; Larrea, de Santa Fe 96; Rossi, de 25 de Mayo 43.

Anzaza, Unzué y Cía.: Elías, de 25 de Mayo 35; Unzué, de Giles 180.

Arrieta y Cía.: Gallegos, de Olavarría 30; Iturburo, de Córdoba 33; Fossatti, de Casares 35; Sierra, de Salto 20; Bolotnight, de Pehuajó 41; Branciotti, de la Pampa 55.

Accame, Bellini y Cía.: Arbeleche, de Pergamino 54; Lombardo, de Suipacha 98; Josta, de Rauch 67.

Arzeno F. B. y Hno.: Montagna, de 25 de Mayo 35; Vivanco de Bolívar 46; Cinquilone, de Olavarría 42.

Andié y Bagnasco: Miñones, de Entre Ríos 41.

Anssagrasti L.: Llosa, de Córdoba 35.

Cendoya y Cía. Errecart, de Ayacucho 10; Montes, de C. Suárez 33; Franconi, de Olavarría 42; Sechis, de Guamini 57; Jubilate, de íd. 52.

Córdoba P. e hijo: Margio, de M. Paz 95; Paima, de Mercedes 68.

Carriquiry, Casaux y Etcheverry: Carbone, de E. Ríos 42.

Chapar y Cía.: Gallegos, de Necochea 19; Franchetti, de P. Ríos 13; Dubalde, de Pehuajó 111; Garbizo de 9 de Julio 25; J. Montes, de C. Suárez 64; Tochischy de San Cristóbal 48; Stasarowsky, de íd. 31; Jaureguiberry de San Cristóbal 52; Bisso, de íd. 37; Arrocut, de la Pampa 72; Western, de íd. 26.

Lobe J.: Castillo, de Salto 2; Mazzola, de Pehuajó 11; López, de íd. 34; E. M. Dowdall, de Belgrano 34; Davies, de C. Suárez 27; Lezica, de San Vicente 21; Imagne, de 25 de Mayo 10; Milano, de Merlo 32; Franco, de Capital 7; Lanziani, de íd. 3; Sertous, de Echeverría 20; Perrone, de Mansilla 20; Mendiláharzu, de Azul 92; Lalux, de Caseros 12.

Lanusse P. y A.: Domínicis, de Azul 28; Borzone, de 9 de Julio 55; Aguirre, de Belgrano, 45; Arballo, de G. López 21; Larrondé, de íd. 78; Borgh, de Córdoba 34; Garat, Saavedra 40; Espinosa, de Belgrano 20; Iribarne, de íd. 25; Etcheverría, de Mataza 20; Mihajovich, de San Cristóbal 33; Kidobsky, de íd. 35; Cuelo, de íd. 37; Degarra, de íd. 110; Iribarne, de Azul 46; Waxemberg, de San Cristóbal 27; Giuliani, de íd., 56; Kaplan, de íd. 74; Aurco, de íd. 33; Garralda, de íd. 37.

VENTAS DE AYER

Salaberry, Bercetche y Cía. — 3 terneros g. y cg., 585 k., de E. Carbó a 0,29 $; 12 mg., 1660 k. a 0,33,2; 10 mamones, 1170 k., a 0,39,2; 8 g., 1040 k., a 0,32,4; 10 esp., 1377 k., a 0,30,5; 10 mig., 1670 k., a 0,34,8; 13, 1630 k., a 0,34,6; 11 g. y cg., 1685 k., a 0,29,6; 7 n. g., 3505 kilos, a 0,27,6; 11 mig., 1540 k., a 0,34; 12 g., 2280 k., a 0,31,4; 13, 2830 k., a 0,30; 10 mig., 2920 k., a 0,34,2, 7 esp., 1555 k., a 0,30,6; 15 g., 2910 k., a 0,33,6; 21, 4150 kilos, a 0,32, 14 mig., 2345 k., a 0,34,6; 9 v. g., 3805 k., de Parera a 0,24,6; 3, 1556 k., a 0,25,5; 15 mig., 6450 k., a 0,26,2; 9 novtos. mig., 1745 k., a 0,25,8; 15 g., 7230 kilos, a 0,25,4; 23 n. mjesp., 11.956 k., a 0,32; 12 vaq. g. y cg., 4665 k., de Matanza a 0,28,6; 7 g., 2050 k., a 0,31; 13, 2150 k., a 0,30,6; 15 g., 3230 k., a 0,30,4; 12 vaq. g., 4270 k., de Matanza a 0,30,8; 10 n. g., 4045 k., a 0,27,8; 16, 5460 k., a 0,27,8; 6 tern. g., 785 k., de Mercedes a 0,30; 3 novtos. g., 1780 k., a 0,27; 5 tern. g., 825 k., a 0,31,4; 13, 2325 kilos, a 0,32,8; 6 vaq. mig., 1215 k., a 0,33; 3 g. y cg., 1720 k., a 0,29; 12 vaq. g., 3730 k., a 0,30; 11 tern. g. y cg., 2315 kilos, de Mercedes a 0,29,8; 3 vaq., 785 k., a 0,28,4; 5 tern., 850 k., a 0,26,4; 13, 2400 k., a 0,26; 7 v. flacas, 2400 k., a 0,26; 8 tern. mig., 1355 k., de La Niña a 0,34,8; 8, 1475 k., a 0,33,4; 8 mjesp., 1735 k., a 0,38; 5 vaq. g., 3215 k., a 0,31,2; novillos g., 1060 k., a 0,32,8; 15 tern. mig., 2430 k., de Parish a 0,35,2; 17, 2720 k., a 0,34,2; 21, 3690 k., a 0,33; 13 v. g. y cg., 6220 k., a 0,32; 10 n. g., 4945 k., a 0,36; 10 tern. mjesp., 1810 k., de Chiclana a 0,39,2; 10 mig., 2060 k., a 0,35,6; 8 tern. esp., 1746 k., de Monigote a 0,37,6; 96 n. esp., 45.720 k., a 0,31; 15, 2.100 k., de Mosquita, 305 k., de Salto a 0,36,8; 6 vaq. esp., 1735 k., a 0,33,6; 4 g., 1435 kilos, a 0,30,2; 12 mig., 3750 k., a 0,32,2.

Unzué, Alzaga y Cía. — 9 tern. mamm., 630 k., de 25 de Mayo a 0,48 $; 26 mjespeciales, 2910 k., a 0,40; 90 vaq. mig., 28.310 k., de Giles a 0,29,1; 89, 27.950 kilos a 0,28,1.

Unsaugarat I.—20 tern. mig., 2830 k., de Soler a 0,33,5 $; 15, 2470 k., a 0,33.

Arrieta y Cía. — 20 tern. mam., 3670 kilos, de Córdoba a 0,40 $; 13 n. mjesp., 2610 k., a 0,37; 6 tern. mjesp., 1116 k., de Pehuajó a 0,37; 7, 1494 k., a 0,37; 10 vaquillonas mig., 3520 k., a 0,31,5; 2 toritos g., 434 k., a 0,30; 17 tern. esp., 4090 kilos, a 0,35; 10 novtos. esp., 3384 k., de Olavarría a 0,32,6; 7, 2858 k., a 0,32; 5 vaq., 1900 k., a 0,31; 8 v. esp., 4180 k., a 0,32; 9 tern. esp., 2268 k., de C. Casares a 0,36; 19 novtos. mjesp., 4808 k., a 0,35; 5 vaq. esp., 1468 k., a 0,32; 7 tern. mig., 1270 k., de Salto a 0,33, 3 tern., 268 k., a 0,32; 8 n. esp., 3076 k., a 0,28,5.

Arancet P. y Cía.—30 vaq. mig., 10.870 k., de La Zanja a 0,31,5 $; 31 esp., 9650 k., a 0,32,5.

Carriquiry, Casaux y Etcheverry. — 20 n. g., 7460 k., de Entre Ríos a 0,29,8 $; 14 vaq. esp., 4765 k., a 0,28,1; 8 vaq., 2230 kilos, a 0,28,1.

Cin o y Paredes. — 2 tern. es.p, 380 k., de J. Paz a 0,35,1 $; 9 vaq. esp., 2750 kilos, de La Zanja, 1585 k., a 0,28; 5 g., 1885 k., a 0,28; 4 novtos. g., 1290 k., a 0,27,5.

Córdoba P. e hijo. — 41 n. mjesp., 21.530 k., de Mercedes a 0,32 $; 7 tern. esp., 1330 k., a 0,36; 3 novtos. mig., 785 kilos, a 0,31; 2 g., 660 k., a 0,25; 3 tern., 535 k., a 0,30; 12 esp., 2810 k., a 0,34; 6 v. flacas, 2700 k., de M. Paz a 0,18; 5 tern. g., 1050 k., a 0,30; 4 esp., 715 k., a 0,35; 2 novtos. mig., 600 k., a 0,31; 2 g., 640 k., a 0,29; 4 tern. g., 540 k., a 0,30; 3 novtos. g. 1260 k., de Mercedes a 0,29; 5, 1540 k., a 0,24,5; 3 n. g. y cg., 1440 k., a 0,22; 3 esp., 1320 k., a 0,27,2.

Arzeno F. B. y Hno. — 45 tern. esp., 10.790 k., de Bolívar a 0,36 $; 42 vaq. mjesp., 10.400 k., de Olavarría a 0,35; 8 tern. esp., 1530 k., de 25 de Mayo a 0,36,5; 14, 2870 k., a 0,35,5; 13, 2715 kilos, a 0,34,5; 14 tern., 3150 k., de Berraondo a 0,34,6; 11 mig., 2530 k., a 0,33; 15 vaq. es., 4140 k., a 0,32,1.

Andié y Bagnasco. — 11 vaq. g., 3910p kilos, de C. Casares a 0,29,5 $; 15 n. g. y cg., 6915 k., a 0,28,1; 15 g. 7465 k., a 0,26,5.

Drysdale J. A. y Cía. — 26 novtos. mjespeciales, 9870 k., de T. Lauquen a 0,32,8 pesos: 16 tern. esp., 4390 k., a 0,34,1; 22, 6570 k., a 0,35.

De los Heros y Labiano. — 25 v. esp., 10.000 k., de Pila a 0,24 $.

Domecq, Capurro y Cía. — 21 tern. especiales, 2710 k., de Las Flores a 0,37 $; 29 mig., 3560 k., a 0,33; 22 esp., 3540 kilos, a 0,34, 7 tern., 2250 k., de Guamini a 0,36; 26, 5220 k., a 0,36.

Bayona José y Cía. —13 tern. mig., 2140 kilos, de Pila a 0,38 $; 17, 3100 k., a 0,36,5.

Balbiani J. y Hnos.—36 n. g. y cg., 16.365 k., de Entre Ríos a 0,27,4 $; 31, 15.310 k., a 0,25,8; 15, 6494 k., a 0,27,6.

Bunge y Born Ltda. — 2 vaq. esp., 1470 kilos, de Sta. Fe a 0,32 $; 12 tern. esp., 1965 k., a 0,36,5; 4 vaq. g., 1000 k., a 0,29,5; 5 v. g. y cg., 1830 k., a 0,35; 15 tern. mig., 3375 k., a 0,33,5; 16 g., 3190 kilos, a 0,30; 16 mig., 2595 k., de Lincoln a 0,33,5; 11, 2025 k., a 0,33; 2 tern. g., 375 k., a 0,30; 7 vaq. g., 1520 k., a 0,24,5; 15 n. mjesp., 8290 k., de Santa Fe a 0,31.

Beristayn y Larguía. — 13 vaq. mig., 4535 k., de Sta. Fe a 0,30,5 $; 14 n. g., 5760 k., a 0,30,5.

Beazley R. F.—24 tern. esp., 6175 k., de Magdalena a 0,35,1 $; 24 a 0,34,5.

Devoto F. y Cía. — 3 tern. mig., 1200 k., de Entre Ríos a 0,35 $; 56, 7625 k., a 0,34,6; 20 vaq. g., 9030 kilos, a 0,25,5; 7 tern. mam., 755 k., de Sta. Fe a 0,33; 17 g., 6160

FERIAS — GANADOS

JULIO L. PEÑA y Cía.

Florida 470 — U. T. 31 - 4435 — Buenos Aires

JUDICIAL

1659 VACUNOS
107 YEGUARIZOS

EN CHASCOMUS — PASADO MAÑANA

Judicial. En Chascomús, 1659 vacunos y 107 yeguarizos, de acuerdo al siguiente detalle: 200 novillos de 1 a 2 1/2 años, entrando algunos de 3; 100 vacas secas; 450 vacas con 460 crías; 331 vaquillonas de 1 a 3 años; 8 toros; 21 potros; 5 caballos silla; 69 yeguas; 12 mulas. La mayoría de la hacienda vacuna es Polled Angus y el resto Durham de muy buena clase y estado, entrando gordo. Venta ordenada por el Juez en lo Civil Dr. César de Tezanos Pinto, secretaría Dr. Enrique A. Foster, en el juicio Carmen Josquina Sancholuz de Mac Intes, su sucesión (hoy su concurso).

El jueves 22 de mayo, en las instalaciones del Sr. Patricio C. Wallace, a las 12 horas. Exigiremos 4 o|o de comisión en haciendas generales y 6 o|o en reproductores y yeguarizos, a cargo de los compradores. Mayores detalles en nuestras oficinas, Florida 470. 18364 120

ARISTEGUI y CASTELLAR

Haciendas en A. de los Heros, F. C. Provincial—

Rémate-feria de haciendas a efectuarse en las instalaciones de los Sres. de los Heros: 1100 vacunos y 400 lanares, 30 yeguarizos.

El martes 27 de mayo, a las 13 horas en punto, con las haciendas a la vista y debidamente clasificadas en lotes. Informes, a nuestro escritorio en Cachari F. C. S., U. T. 44.—Aristegui y Castellár. 18266 v-20

800 vacunos y 1.700 lanares—

30 yeguarizos. En Cachari, F. C. S. Novillos, vacas gordas y de invernada, vaquillonas de buena clase y estado en nuestro 178o. remate-feria de haciendas a efectuarse en nuestras instalaciones en Cachari, F. C. S.

El martes 20 de mayo, a las 13 horas, con las haciendas debidamente clasificadas en lotes. 18266 v.20

CORRADI PUNTA & Cía.

10o. REMATE FERIA DE GANADERIA en

VILLA VALERIA, F. C. P. — El Viernes 23 de Mayo a las 9 hs.

1.500 VACUNOS 1.500

DETALLE

500 Vacas y novillos gordos
500 Novillos m. d. tres años buen estado
200 Vacas con 200 crías
100 Vacunos al corte

Por datos e informes a nuestro escritorio en Villa Valeria. 18134v.22

LASSALLE, YOUNG y Cía

San Martín 235 8.° A° MARTILLERO L. CASENAVE U. T. 35-Avda 6084

EN WASHINTON — EL 22 MAYO

1500 Vac. incluso buenos lotes de novillos gordos, vacas, vaq. y torunos; nov. de invernada. Inf. a nuestro repr. Sr. M. Teigeiro.

EN ALBERDI — EL 26 MAYO

Informes a nuestro repr. Sr. Carlos D. Young. 18246 v. 20

PEDRO y ANTONIO LANUSSE

En CERES:	„ miércoles 21 de Mayo		2.000 vacunos
„ HUINCA RENANCO:	„ martes 27 „	„	2.000 „
„ NAVARRO:	„ viernes 30 „	„	1.500 „
„ LAS FLORES:	„ martes 3 „	„	1.500 „

Por informes dirigirse a nuestras sucursales en Rosario y Bahía Blanca, agencias locales o escritorios en ésta, San Martín 240.— PEDRO y ANTONIO LANUSSE. 18358 1 - 20

Miguel Castellár

Haciendas en Azul, F. C. Sud.

758o. Remate feria de haciendas en mis instalaciones de Azul F. C. Sud.

El viernes 30 de mayo. Oportunamente detalles. — Miguel Castellár. 17555 v. m. 29

1.500 novillos Durham y Polled Angus, en Azul.—

De 1 1|2, 2, 2 1|2 y 3 años, de buena clase y estado, su mayoría mochos, y todos de marca líquida. Comprende esta venta: 400 novillos de 2 1|2 y 3 años, 350 de 2 años y 700 de 1 1|2 años. Haciendas de alta mestización, consignadas directamente por los criadores de la región. 9o. remate especial de novillos del año, en mis instalaciones de Azul, F. C. Sud y F. C. Provincial.

El viernes 23 de mayo, a las 14 horas con la haciendas debidamente clasificadas. Los compradores podrán disponer de buenos potreros hasta organizar sus arreos o embarques. Otros informes o consignaciones a mis casas centrales de Azul o Capital, Sarmiento 643.— Miguel Castellár. 16579 v 22

En Coronel Suárez, F. C. S.—

480o. remate-feria de haciendas en mis instalaciones de Coronel Suárez, F. C. S. y F. C. P. B.

El jueves 5 de junio. Oportunamente detalles.—Miguel Castellár. 18374 v.j.4

Vallerga, Gortari y Cía.

EN HENDERSON, F. C. M.

El Viernes 23 de Mayo

A LAS 13 HORAS

1000 vacunos 1000

Incluso: Novillos de invernada, vacas con cría, vaquillonas y vacas gordas para matarifes. 17972v.m.22

PEREYRA, WALLACE Y Cía.

950 vacunos en Domselaar, F. C. S., incluso el tambo de D. José Sansena: 70 vacas y vaq. gordas, 60 vacas nuevas de invernada; 420 novillos de 1, 1 1|2, 2 y 2 1|2 años, en lotes; 70 vaquillonas 1 y 1 1|2 año; 50 vacas 50 terneros; 30 vacunos al corte. Tambo; 700 vacas 70 terneros de días a 6 meses; 30 vacas servidas y adelantadas; 27 vaquillonas 2 y 2 1|2 años servidas; 1 toro buen servicio, origen "Roca".

El miércoles 21 de mayo, a las 13 hs. Tren de Constitución a las 11.36. Informes Cangallo 456. 17839 v.21

PATRICIO C. WALLACE

Haciendas en Chascomús.—

Remate feria de haciendas generales. El martes 27 de mayo.—P. C. Wallace. 17647 v. 27

Novillos en Chascomús.—

7o. remate especial del año.

El sábado 31 de mayo. Para consignaciones a mi escritorio en Chascomús.—P. C. Wallace. 17648 v. 31

JESUS CUESTA

EN CARLOS CASARES

F. C. O.

EL JUEVES 22 DE MAYO

a las 13 horas

1.800 VACUNOS 1.800

Incluso

800 NOVILLOS 800

de 1 1/2 y 2 1/2 años muy buena clase y

700 Piezas Tamberas 700

Consignadas por el Sr. Graciano Ordoqui

Más datos a mi escritorio o a mis consignatarios Sres. Arrieta y Cía., Av. de Mayo 695. 18089 v.21

TOMAS PIATIS

En Coronel Brandsen

F. C. S.

El martes 20 de Mayo, a las 13 h.

630 VACUNOS

Detalle: 200 vacas y vaquillonas gordas, 150 novillos de 1 y 1 1|2 años, 130 vacunos al corte, 50 vacas lecheras; marca líquida con 50 terneros al pie, de 1 a 2 meses; hacienda sana garantida. Informes a mi escritorio en La Plata calle 3 No. 681, U. T. 1301. Trenes de Constitución, 9.40 y 11.36. v. 20 m.

NAZAR y HERNANDEZ

Hoy. En General Rodríguez, F. C. O., 500 vacunos, incluso buen consumo, muy buenos lotes de invernada nueva y vacunos generales. 18375 120

LOS TAMBOS DE LESCURAT

Con servicios de toros importados

El jueves 22, en nuestro local de General Rodríguez, F. C. O., venderemos estas bien conocidas haciendas que como tamberas llenan perfectamente el tipo doble propósito, leche y carne, producido por una inteligente selección y el servicio desde largos años atrás, de toros importados directamente de Inglaterra, elegidos entre las mejores familias lecheras del Condado de Lincoln. Comprende la venta: Tambo No. 1 (Plantel con servicio de toro importado):

43 vacas con 43 crías chicas al pie.
26 vacas con 26 crías, de 3 a 4 meses.
25 vacas con 25 crías grandes.
15 vacas con 15 toritos grandes al pie.
35 vacas preñez avanzada.
1 toro importado, Burton Rubicon 4th.
1 toro puro por cruza.
15 toritos, hijos de Burton Rubicon (importado) en madres lecheras especiales, todos tostados tapados.
11 yeguarizos de tiro y silla.
2 carros lecheros completos.

Tambo No. 2. (Descendencia directa del No. 1, por lo que es toda hacienda nueva, pero con iguales cualidades de la anterior):

26 vacas segunda parición, con 25 crías chicas.
35 vacas primera parición, con 35 crías chicas.
20 vacas y vaquillonas, con 20 crías, de 3 a 4 meses.
19 vacas y vaquillonas, con 19 terneros grandes.
10 vacas preñez avanzada.
50 vacas segunda parición, preñez adelantada.
40 vaquillonas 2 1|2 y 3 años, servidas.
2 toros, hijos de Bendich Seaman (importado).
10 yeguarizos de tiro y silla.
1 carro lechero completo.

La hacienda en casi su totalidad es de marca líquida y mayoría de pelo tostado. Los toros tostados tapados. Venta en lotes perfectamente clasificados. Potreros y comodidades de embarque. Tren para el remate. El tren de 12.35 de Once parará frente a la feria, así como el que regresa de Luján a las 18.25. Informes a nuestro escritorio, Cangallo 666, U. T. 38 Mayo 7515.—Nazar y Hernández. 18376 120

FERNANDO L. PATRON

LIQUIDACION por división de condominio de las haciendas, útiles y enseres del Estbl. SANTA MARIA, sucesión Arizmendi, a 4 leguas de la estación

SANTO DOMINGO

F. C. S.

EL SABADO 24 de MAYO de 1930

a las 13 horas (1 p. m.)

en el mismo Establecimiento

613 - VACUNOS - 613
3252 - LANARES - 3252
32 - Yeguarizos - 32

Informes: En mi escritorio en Bs. Aires, Chacabuco 28. 18363 120

La Agrícola Ganadera S. A.

En Rauch. El jueves 22 de mayo, 65o. remate-feria en las inst. del Sr. M. Iribarne, a las 13 horas.

800 VACUNOS
600 LANARES

200 vacas gordas y cigorda e invernada, en lotes; 100 novillos 1 1|2 años, bistado; 120 vaquillonas, 1 1|2 y 2 años, bistado; 380 vacas al cl. bistado, en lotes; 250 ovejas Lincoln, para cría y gordas; 50 capones gordos; 300 borregos de invernada. 18267 v-21

En Ayacucho. El sábado 24 de mayo, 61o. remate-feria en las inst. de la S. Rural, a las 13 horas.

2500 VACUNOS
INCLUSO
1300 NOVILLOS

450 vacas y vaquillonas, gordas e invernada, en lotes; 530 novillos de 2, 2 1|2 y 3 años; bistado y clase, en lotes; 760 novillos de 1 1|2 a 2 años, bistado y clase, en lotes; 310 vacas al cl. bistado, en lotes; 455 vaquillonas 1 1|2, 2 y 2 1|2 años, bjclase y estado, en lotes. 18268 v-23

En General Belgrano. El martes 27 de mayo, 154o. remate-feria en las instalaciones de la S. Rural.

1.000 VACUNOS

18269 v-26

En General Belgrano. El miércoles 28 de mayo, en las instalaciones de la S. Rural, a las 12 horas. Liquidación de los tambos Durham del Sr. Rodolfo Fernández Guerrico, por cuenta y orden del mismo.

1088 CABEZAS

250 vacas con 250 terneros de días hasta 7 meses, al pie; 280 vacas adelantadas, preñez revelada; 300 novillos y vaquillonas de 1 año; 8 toros Shorthorn, gran servicio. Recomendamos muy especialmente estas haciendas por su g|clase y gran productoras de leche, bien seleccionadas y en plena explotación; se venderá debidamente clasificada y en lotes chicos. Comisión 2 o|o a cada parte. 18270 v-27

En Balcarce. El sábado 31 de mayo. 16o Remate Especial de novillos, en las instalaciones de la S. Rural. Anotados ya:

1500 NOVILLOS

Para anotaciones dirigirse a nuestra Central en Tandil y a nuestros representantes en Balcarce Sres. Bonnet y Cía. 18332 v.m.23

CURONE NIVELONI & Cía.

Martillero: Miguel Arín

TAMBO

En Ezeiza, F. C. S. El viernes 23 de mayo, a las 13 horas en el mismo campo conocido por de Gabilondo a 10 cuadras del Almacén La Lata. Hacienda del Sr. Diógenes Ovejero Urquiza, 350 vacunos.

Detalle: 100 vacas, 100 terneros de días a dos meses; 50 vacas, 50 terneros de 2 a 6 meses; 50 vacas preñez revelada; 3 toros origen Santamarina y Brusone; 15 yeguarizos de pecho y silla. Utiles y enseres de dicho tambo. El día del remate habrá automóviles que los conducirán al remate de estación Ezeiza. Comisión 2 o|o en vacunos, 3 o|o en yeguarizos y 10 o|o útiles y enseres. Informes Cañuelas. U. T. 42. 18328 v.22

Juan Irigoin

Esc. San Miguel. F. C. P.—Teléf. 9

3 Tambos

Mañana a las 14 hs.

Aunque llueva

En Pilar, F. C. P. y C. B. A.

1o. El tambo completo de Nilo Grillo, de Villa Rosa, F. C. C. C., según el siguiente detalle:
65 vacas lecheras con
65 terneros al pie.
15 vacas preñadas.
6 yeguarizos de tiro y silla.

2o. El tambo de D. Francisco Demarchi, de Pilar, F. C. P., compuesto de
52 vacas lecheras con
42 terneros de días a 1 mes.
20 vacas preñez avanzada.
15 vaquillonas muy adelantadas.

3o. De los Sres. Echechahrt y Dusserre, de Salto, F. C. C. B. A.
20 vacas con
20 terneros chicos.
20 vacas próximas a parir. 18336 v.21

Feria en José C. Paz, F. C. P.

El 23 de mayo. Haciendas generales para consumo, cría e invernada. Trenes de Retiro: 12.22 y 12.55. 18337 v.23

Remate especial de novillitos—

En José C. Paz, F. C. P.

El 26 de mayo. Pedidos de locales e informes en mi escritorio, de 8 a 12 horas.—J. Irigoin. 18338 v.23

SUCESION JESUS ARADAS

EN MATHEU, F. C. C. A.

MIERCOLES 21, A LAS 13 Hs.

Remate-feria. Haciendas generales. Cría e invernada. Hacienda gorda para consumo.

Tambo. 150 cabezas, mayoría terneros chicos.

Miércoles 21, en Matheu, F. C. C. A., antes de la venta de las haciendas generales. Escritorio Ing. Maschwitz, F. C. C. Argentino. U. T. 16 18339 v.21

P. FRANCISCO FOURQUET

En Cañada Verde, F. C. P.

Efectuará mi próximo remate feria.

2500 VACUNOS 2500

gordos, invernada y cría.

El miércoles 21 de mayo, en mis instalaciones. El remate dará principio a las 9 horas con las haciendas gordas, continuando a las 13.30 con las de invernada y cría. 17164 v 20

EMILIO BURGWARDT

El jueves 22 de mayo, a las 13.30 horas en Longchamps, F. C. Sud: vacas y vaq. esp. y gordas, novillos, novillitos invernada y yeguarizos. Datos, Sarmiento 309, U. T. 31-2273 o Burzaco 102. 18171 v-22

BRAVO & CASTRO

En Gral. PICO

F. C. O.

1020 VACUNOS INCLUSO
300 Vacas m|D. g|clase
250 Vaquillonas
200 Novillos

Resto vacas y terneros gordos.

EL VIERNES 23, a las 14

18273 v. 20

En Nueva Galia, F. C. Oeste.

Primer remate-feria. Con el concurso de los establecimientos de la zona. Después detalles.

El jueves 29 de mayo, en nuestras instalaciones. Informes a nuestro representante, Sr. Pedro Salaberen (h.), o en nuestro escritorio central, Reconquista número 331. 17996 v.20

HANSEN & PEREDO HERMANOS

TAMBO

EN NAVARRO (F.C.S.)

EL DIA 21 DE MAYO

(AUNQUE LLUEVA)

422 VACUNOS TAMBEROS 422

(Marca líquida)

Que forman el tambo de la señora Victorina de Aramburu que se liquidará en su totalidad, con orden terminante de vender por haberse arrendado el campo. Detalle: 150 vacas con 150 terneros de 2 a 7 meses; 60 vacas preñez revelada; 70 vaquillonas de 3 años preñez revelada; 2 toros tostados de buen servicio. Recomendamos a los señores tamberos muy especialmente las haciendas a liquidarse como muy buenas lecheras, en su mayoría nuevas, encontrándose en excelente estado. Se pondrán en venta los útiles y yeguarizos pertenecientes al tambo, tales como tarros, cabillos, carros, arneses, etc. Comisión, 4 o|o a cargo de los compradores. 11154 v.20

CONSIGNATARIOS UNIDOS

3000 VACUNOS EN CATRILO

EL VIERNES 23 DE MAYO

Detalle: 100 vacunos gordos; 600 novillos 2 1|2 y 3 años, buena clase y estado; 900 novillos 1 1|2 y 2 años, bimestizo y estado; 500 vacas secas bjclase, mayoría marca líquida; 600 vaquillonas 1 1|2 y 2 años, bjclase y estado; 100 vacas con 100 crías bjclase y estado; 100 terneros gran clase y estado. Más datos a sucursal Catriló o casa central en Bahía Blanca. 18120 v.22

MUEBLES, MERCADERIAS Y ARTÍCULOS VARIOS

GUERRICO & WILLIAMS

HOY
A LAS 16 HORAS
Casa Amado Roche
SARMIENTO 757
2o. REMATE ANUAL DE LA
Gran Muebleria

Extenso y variado surtido de juegos de salas, comedores, hall, dormitorios, living rooms, escritorios, etc., elegidos entre los más modernos y elegantes modelos de moda de perfecta y sólida construcción. Venta ordenada por exceso de producción de sus grandes talleres montados en la calle Rawson 130. La gran fama de que goza la muebleria Amado Roche representa la mejor garantía y calidad de todos los artículos de su procedencia. Exposición desde el lunes de 9 a 20. Solicítese catálogo. El remate se efectuará:

HOY a las 16 horas HOY
en Sarmiento 757
COMISION 10 o|o
GUERRICO y WILLIAMS
18361 1-20

HOY, a las 13
Continuación del remate de ayer con los artículos de las vitrinas y grada. Numerosos lotes de adornos y mercaderías para mobiaje, metales, porcelanas, cristalería, loza, menaje, cuadros óleo, grabados, etc., en el Hotel de Ventas, Carlos Pellegrini 1042. Comisión 10 por ciento.—Guerrico y Williams. 18262 120

Banco Municipal de Préstamos
AVENIDA DE MAYO 1073
U. T. RIVADAVIA 4516-7185

HOY REMATE

Elegido un objeto en la exhibición, formule personalmente sus ofertas bajo sobre depositando el 20 o|o de la base en calidad de seña y podrá adquirirlo sin concurrir al remate.

ALHAJAS A las 14.30 (2o. piso)

Las alhajas que se rematarán corresponden a los lotes 5101 al 5800. Se destacan entre ellas un anillo de platino con un brillante, base $ 540 (lote 5346); una pulsera de platino con brillantes, diamantes y perlitas, base $ 192. (lote 5300); un reloj de oro Longines, base $ 72 (lote 5464). Figuran además anillos lisos, de sello y con piedras, pulseras, esclavas, prendedores, alfileres, gemelos, relojes pulsera y de bolsillo, cadenas, collares, etc. La venta continuará hasta el día 30 inclusive, con excepción de los sábados a la misma hora. IMPORTANTE: Los lotes de alhajas se exhiben el día hábil anterior al de su venta de 14 a 18 horas (sábados de 9 a 12), en el 1o. piso.

ROPAS A las 14.30 (2o. piso)

Se rematarán las ropas correspondientes a los lotes 501 al 100. Trajes de saco, impermeables, sobretodos, perramus, un tapado de piel para señora, base $ 29 (lote 644), sacos y vestidos para señora, ropa blanca e interior, mantelería, cortes de género de lana, seda y casimir, piezas de género blanco, carpetas de felpa, colchas de yute, frazadas de lana, echarpes, ropa de abrigo, etc. El remate proseguirá hasta el día 23 inclusive, con excepción de los sábados, a la misma hora. IMPORTANTE: Las ropas se exhiben el día hábil anterior al de su venta, de 14 a 18 hs. (sábados de 9 a 12) en el 1o. piso.

SIN BASE REMATE ESPECIAL

Por orden de la Municipalidad de la ciudad de Buenos Aires, de la usina en desuso del Parque Avellaneda, calle Directorio y Lacarra (al fondo), el 24 del cte., a las 10 hs., un motor a vapor Tossi de 100 HP. horizontal, 2 motores eléctricos, 2 calderas Belleville 16 atmósferas sobre calentadores de 1400 kilos vapor c|u, bomba aspirante refrigerantes con ventilador, tablero de mármol, tanque de hierro, etc. Exhibición los días 22 y 23 de 11 a 17 hs. Comisión, 10 o|o. Seña, 30 o|o.

Inscríbase en el registro de interesados y el Banco le avisará cuando dispone del objeto de su preferencia

18357 120

RICARDO PRIETO

HOY
A LAS 15 HORAS
CONTINUANDO MAÑANA

El depósito de Glaser, calle Anchorena 1775—

Todas las existencias de los talleres de esta antigua y acreditada mueblería, en lotes para comerciantes y particulares, muebleros y tapiceros, cuyo detalle en parte es el siguiente: Ricos géneros de damasco, broché, terciopelo, cretonas, bombasí, cambral, satiné, linclillo, tela plomo, lonas para tapizar, etc. Esterillas, galones y flecos; marroquines, tachas de bronce y patines, resortes, elásticos, clavos, botones, herrajes de bronce, manijas, cerraduras, bisagras, ruedas, etc.; chapas de caoba, jacarandá, citronier y poplé; papel de lija inglés marca Oakey; piolín, dosels de bronce y galerías; sierra sin fin, motor eléctrico, máquina para cepillar, torno, bancos para ebanistas, mesas dibujos, mostradores, vidrieras, pendientes eléctricos, artefactos de luz, agarraderas, prensas de hierro y madera, herramientas y demás objetos que están a la vista.

Hoy martes 20 de mayo, a las 15 horas, continuando mañana a la misma hora, en Anchorena 1775. En exposición de 9 a 12 y de 14 a 19 horas. Seña 20 o|o. Comisión 10 o|o.—Ricardo Prieto: U. T. (41) 2068 y 2902 Plaza. 18402 120

P. DANTIACQ y Cía.

ALFOMBRAS

MAÑANA Miércoles, a las 17

Alfombras Wilton, Persas, Beluchistan, Chiras, Tebris, Bokara, Chirvan, etc., de distintos diseños y medidas

En nuestro salón de ventas, 361 Chacabuco 367, U. T. 33 Mayo 3124. 5375 1-20

J. C. NAON & Cía.

HOY
A LAS 21 HORAS
TRES RICOS MOBLAJES
Importados compuestos por muebles de alta calidad.
Obras de Arte, Cuadros, ricas Alfombras, etc.
En nuestras salas de Exposición
18399 120

Varios moblajes compuestos por espléndidos muebles importados modernos, riquísimos artefactos lécticos, alfombras, Obras de Arte, cuadros y un sinnúmero de adornos y piezas para regalos de alta calidad En nuestras salas de exposición.

Magnífico salón Luis XVI ricamente tallado y dorado tapizado en Aubusson de seda; otros en el mismo estilo tapizados en lampás, preciosas mesas de centro con tapas de mármol; elegante comedor Regencia de nogal tallado y raíz con amplia vitrina, sillones y sillas recubiertas en cuero; otro rico juego Georgian de caoba tallada con mesa a manivela y espléndida silleria; id. estilo moderno de caoba con vitrina de bronce plateado en la parte superior del aparador, sillones y sillas tapizadas en velours de seda; riquísimo dormitorio Queen Ana, de roble tallado y raíz con ropero bajo de tres cuerpos; id. estilo inglés, de quindo y marqueterie con espléndido ropero; otro Luis XVI, para niña, laqué gris y oro con ropero chico; varios otros modernos en estilos de gran moda, todos de esmerada construcción, espléndido piano media cola caja de caoba marca NIENDORF; varios otros perpendiculares de buenas marcas; radiola eléctrica 18 con caja de caoba; juego cubiertos de ricc metal plateado con su mueble de roble; buenas piezas de Christofle, dos magníficos bronces de Barbedienne, hermosas piezas de Sèvres y bronca, preciosa vitrina para sala con su diván tapizado en seda, cómoda, vargueño, banquetas y mesas ratonas haciendo juego; elegantes y ricos juegos tapizados de 3 y 5 piezas para hall, fumoir y living room con fivas tapicería y almohadones duvet, mesas de centro talladas, espléndidos artefactos eléctricos de bronce plateado y de cristal, modelos de gran moda, ricas alfombras orientales en todas las medidas y en colores y dibujos seleccionados, preciosos adornos de vitrina, buen vino Oporto, infinidad de muebleeitos sueltos para el mobiliario moderno; rico juego escritorio Queen Ana de nogal y raíz compuesto de biblioteca baja de tres cuerpos mesa ministro con tapa de cristal y sillón tapizado en cuero dormitorio inglés, de caoba de Thompson con ropero de 4 cuerpos, muebles generales para oficinas, juegos de mimbre, etc. Los días

Hoy martes 20 del corriente, a las 21 hs. y miércoles 21 a las 13 y a las 20, en nuestra casa Bmé. Mitre 757. — J. C. Naón y Cía. U. T. (35) Libertad 0014-6015. 18019 v.20

Interesante conjunto de muebles y artísticas piezas de bronce y plata procedentes de los más importantes centros manufactureros de Turquía. Dos magníficos salones incrustados en nácar recubiertos en finísimo lampás de seda; grandes mesas de centro con espléndida marquetería; preciosos juegos de hall con marqueterie e incrustaciones de marfil y nácar; hermosas sillas y sillones; gran juego escritorio con biblioteca de tres cuerpos y mesa ministro; mesas de juego, taburetes, mesitas ratonas; lindos espejos de pared con marcos incrustados; hermosas lámparas de pie de bronce con aplicaciones de plata, jarrones, espléndidos braceros con bandeja, macetas, alhajeros, cajas para cigarrillos, juegos para té y café, cofres de madera incrustada, riquísimas alfombras Persas, tapices, cortinas y un sinnúmero de piezas sueltas. La venta se efectuará

El viernes 23 del corriente, a las 17 horas, en nuestras salas de exposición. Visítese el día jueves, después de las 14 horas.—J. C. Naón y Cía.; U. T. 35 Libertad 0014-6015. 18400 v.23

AUGUSTO BERUTI

PIELES

HOY a las 15 y 30

Martes 20 de corriente, a las 15 y 30 horas, en el local de la acreditada Peletería "Astral", Esmeralda 736. Rematará por cesación de negocio el selecto conjunto en tapados, zorros, marthas, juegos de cuellos y puños, garniturs, corbatas, quillangos, mantas y un buen surtido en pieles sin confeccionar como ser astrakán negro y en colores, agmon resse, lapin, karakul, zorros, marthas, etc. Comisión 10 o|o. Seña 30 o|o. —A. Beruti, Rivadavia 1115. U. T. 38 Mayo 7264. 5167 1-20

BUSTILLO & Cía.

HOY - A LAS 8.30 P. M. - HOY

Rico mobiliario antiguo y moderno: pintería, alfombra, artefactos eléctricos, adornos, etc., que adornan la casa calle Amenabar, 1401 esquina Arregondo (a 2 cuadras de Cabildo). Tratándose de un rico y elegante mobiliario, cuyo detalle suprimimos por su larga extensión, rogamos a los interesados soliciten catálogos y realicen una visita a la exposición de 10 a 12 y de 14 a 19 horas. El remate se efectuará

Hoy martes 20 de mayo, a las 20.30 horas (8.30 p. m.). Seña, 20 o|o. Comisión, 10 o|o.—Bustillo y Cía.—Florida 440, U. T. (31) 1343 y 5198. Nota: La propiedad se vende particularmente; tratar con los Sres. Lammerhirt y Tonny, 25 de Mayo, 145. 17815 v.20

Remates de mobiliarios en casas particulares. Tasaciones gratis de los mismos. Anticipos sobre ventas de mobiliarios. Compra-venta particular de campos, casas y terrenos. Hipotecas, seguros, comisiones, etc.— Bustillo y Cía.—Florida 440. U. T. (31) 1343 y 5198. 17816 v.20

RODOLFO GUEVARA & Cía.

A PLAZO — En nuestra casa, Bmé. MITRE 1180|84 — A LAS 13 HORAS

HOY Martes 20 de Mayo

Por orden de IMPORTANTES CASAS INTRODUCTORAS y REPRESENTANTES, realizaremos un IMPORTANTE REMATE de Tejidos y Mercaderías Generales para la estación de Invierno.

Por cuenta de un importador venderemos una importante partida de Tapados y Pieles, extranjeras y del país.

Lotes para: MAYORISTAS y MINORISTAS

17976 v. 20

GONZALEZ & CELESIA

A PLAZOS — CEVALLOS 365 — A LAS 13 1|2 EN PUNTO

HOY MARTES 20 HOY

Por orden de importantes casas introductoras y representantes de fábricas del país y extranjeras, venderemos un variadísimo surtido de mercaderías generales y para el invierno, propias para REGISTROS, ROPERIAS, TIENDAS, MERCERIAS, Etc.

AVERIA: Por cuenta de quien corresponda y con intervención de Seguros. 363 pares de guantes para hombres.

Otros importantes remates: Junio 4, 5 y 6; 16, 17 y 18. 17941 v.20

GALIMBERTI Hnos.

HOY MARTES 20, A LAS 13

DAREMOS UN BUEN REMATE DE MERCADERIAS GENERALES PARA INVIERNO.

TIENDA-MERCERIA y ROPERIA

A PLAZO — En nuestra casa, PIEDRAS 79

4936 v. 20

MAXIMO MARCOS

55 ESMERALDA 59

HOY MARTES, A LAS 13.30

IMPORTANTE REMATE EN

TEJIDOS, MERCERIA, ROPERIA y BONETERIA

Importantes saldos en Artículos para la Estación de Invierno.

REMATES Todos los Martes y Viernes.

AL CONTADO 10 o|o Comisión a cargo del comprador.

5236 1-20

BENITO Y JOSE TISCORNIA

BELGRANO 499 esq. BOLIVAR

HOY MARTES, a las 16

SANITARIOS
ALFOMBRAS
MAQUINAS UNDERWOOD

Baños Pembroke, bañaderas, lavatorios, bidets, etc., por cuenta de seguros.

30 alfombras egipcias nuevas, recién retiradas de la Aduana, por prenda.

15 archivos y ficheros de acero y 10 máquinas Underwood, recién retiradas de la Aduana, por prenda. Rematarémos

Hoy martes 20, a las 16 horas, en nuestra casa. Comisión 10 o|o.—B. y J. Tiscornia. 5174 120

GUILLERMO GOWLAND & Cía.

El miércoles 21 de mayo, a las 14.30 horas. En nuestra casa 351 Bolívar 361. Seña, 30 o|o.—Guillermo Gowland y Cía.

1320 chapas canaletas de 5 a 10'. Se rematarán:

El miércoles 21 de mayo, a las 14.30 horas. En nuestra casa 351 Bolívar 361, Seña, 30 o|o. En lotes.—Guillermo Gowland y Cía.

Rurales. 32 tranqueras lapacho doble crucero de 2 a 5 metros, completas; 22 bebederos gdos. y curpay, 4500 postes 3x3 y 4x4, ídem estacones y q. c., 5000 varillas y varillones, 25 cajones tornicuetes dobles, de aire y cajón; ganchos tejidos, varillas fierro, chapa australiana, puertas y portones tejidos, etc., etc. En lotes, Seña, 30 o|o. — Guillermo Gowland y Cía.

Ferretería, almacén, talabartería, tienda y varios, cuyo detalle damos en parte: 350 cajones jabón blanco, amarillo y negro; azul para ropa, medias para hombre y niños y señora, carretillas, máquinas para hacer helados, tornillos, serruchos, muñecos, guarniciones, pecheras, alambre tejido con y sin cable, juegos rienda, cabezadas e infinidad de artículos en estos renglones. En lotes. Seña, 30 o|o. —Guillermo Gowland y Cía. 18367 v21

Ungaro y Barbará

ADJUDICACION JUDICIAL DE BIENES

JOHN WRIGHT & SONS LTDA.

Los grandes talleres de Carpintería Mecánica y Construcciones en madera

BOLIVAR ESQ. CASEROS

Todas las valiosísimas existencias en maderas. — El importante plantel de máquinas, los materiales, los camiones, automóviles, muebles, útiles, instalaciones, etc., etc.

HOY A LAS 14 y 30, INICIAMOS LA SUBASTA

Juzgado del Dr. J. J. Britos, Sec. Dr. Benítez Cruz. Remataremos los días 20, 21, 22 y 23 de Mayo, a las 14 y 30, en los mismos talleres.

SEÑA 20 o|o. — COMISION 10 o|o

SOLICITEN PROSPECTOS — UNGARO Y BARBARA

5368 120 — Viamonte 863|65.

1er. GRAN REMATE
POR ORDEN
DEL BANCO HOLANDES
DE LA AMERICA DEL SUD
ALFOMBRAS Y TAPICES PERSAS
HOY EXPOSICION, ESMERALDA 761 (SALON "CHAUVIN")

El más valioso conjunto que se ha traído al país, entrando en la colección BOKARAS REALES de inestimable valor - Famosas alfombras antiguas de KUBA - Alfombras Shirvan - Kasak - Tebriz - Guendje - Karabach - etc. - Valiosos Tapices antiguos, EN LOS SALONES DE EXPOSICION "CHAUVIN" ESMERALDA 761 — LOS DIAS SABADO 24 — LUNES 26 y MARTES 27 de MAYO, A LAS 16 HORAS — EN EXPOSICION DESDE EL MARTES 20 — Seña 20 o|o — Comisión 10 o|o — Soliciten catálogos — UNGARO y BARBARA VIAMONTE 863|65

5368 120

P. VIDAL HARRIS & Cía.

A PLAZO — ALSINA 939|43 — A LAS 13 EN PUNTO

LOS DIAS

LUNES 26, MARTES 27 y MIERCOLES 28 del corriente

Daremos un IMPORTANTISIMO remate por cuenta de una conocida y acreditada

CASA IMPORTADORA

la que después de muchos años venderá nuevamente en remate, con el propósito de reducir, en todo lo posible su stock. Esta firma procederá a una gran venta LIQUIDACION de todo su variado y selecto surtido de mercaderías de estación, recomendamos pues esta oportunidad a todos los comerciantes del ramo y muy especialmente a los

TENDEROS

Por la calidad de las mercaderías así como la forma en que se venderá no puede ser más conveniente. Detallamos en parte el surtido que saldrá a la venta

Tweeds, fantasías inglesas, Duvetinas, Velours gamuza, Terciopelos, Terciopelos chiffon, Nubienne, Mongoles de lana, Peluches, Charmelaines, Reps de lana, Zibelina, Georgelaine, Hyveline, Paños Zibelina y fantasías de lana, etc., etc...

Por cuenta de otra CASA INTRODUCTORA venderemos:

26 cajones de Alemanesco — 33 cajones de Tartan
28 „ „ Colchas — 44 „ „ Uso Doméstico
18 cajones de Cotín Belga e Italiano

y un surtido amplio de mercaderías de INVIERNO y generales.

18418 120

Dirección, Redacción y Administración
SAN MARTIN 344
U. T. 33, Avda. 7001. Coop. 2321 al 22 Cent.

LA NACION

Avisos y suscripciones
337 - FLORIDA - 347
U. T. 33 Avenida 1883

Pág. 28 — BUENOS AIRES, MARTES 20 DE MAYO DE 1930 — 8

La justicia investiga el extraño funcionamiento de una asociación formada por elementos del hampa

Dicha sociedad goza de personería jurídica otorgada por el gobierno de la provincia de Buenos Aires, y a estar a la información judicial es el centro de operaciones de los tratantes de blancas

En el juzgado de instrucción a cargo del Dr. Rodríguez Ocampo, secretaría Frías Padilla, se está realizando una amplia y minuciosa investigación a fin de comprobar las actividades delictuosas a que, desde hace tiempo, se dedica una entidad jurídica constituída por elementos del hampa, y que tiene su sede oficial en la ciudad de Avellaneda, con ramificaciones en esta capital y en las de todas las principales provincias, donde hay instaladas sucursales y reside la mayoría de sus componentes.

Dicha entidad, cuyo funcionamiento está autorizado por decreto del gobierno de la provincia de Buenos Aires, se denominó entonces Varsovia, pero con motivo de reclamaciones formuladas, por el gobierno de Polonia se cambió aquella denominación por la de Migdal, con la que actualmente funciona con personería jurídica.

La investigación que realiza el Dr. Rodríguez Ocampo arranca de los datos e informes obtenidos durante la instrucción del sumario iniciado contra Salomón José Korn, polaco, naturalizado argentino, de 31 años, soltero, comerciante, acusado de corrupción, extorsión y defraudación en perjuicio de Raquel Liberman.

Esta mujer había llegado al país en abril del año 1924 en compañía de Jaime Cyngesser y de una hermana de éste llamada Bronia Cyngesser de Korman, con quienes fué a vivir en la casa Corrientes 1373, donde, con amenazas y malos tratamientos, la obligaron a ejercer un comercio deshonesto, cuyo producto pasaba a manos de sus explotadores, pues debían tenía que resarcirlos de los gastos que les había ocasionado para traerla a ésta; de lo contrario, le expresaban, la acusarían por estafa.

Después de algún tiempo Raquel, que había logrado substraer diariamente a la rapacidad de sus explotadores pequeñas sumas, logró reunir 1500 pesos, con los que compró su libertad, dedicándose entonces a trabajar por su cuenta, con lo cual llegó a poseer un capital de cerca de 30.000 pesos, según comprobó con las libretas de depósitos efectuados en varias instituciones bancarias.

La prosperidad de Raquel llegó a conocimiento de Cyngesser, quien habló entonces de ello a Salomón José Korn, y éste maniobró hábilmente hasta ganarse la simpatía de aquélla con quien contrajo enlace, según el rito hebreo, que le hicieron creer ser legal en nuestro país. Dicha unión fué autorizada por un rabino en una de las dependencias que al efecto tiene instalada la mencionada asociación Migdal, en su local de la calle Córdoba 3280.

Inmediatamente después Korn se posesionó de los bienes de Raquel y con el dinero adquirió una propiedad valuada en 60.000 pesos, que puso a su nombre. Del resto dispuso a su antojo hasta despojarla totalmente. Poco tiempo más tarde Korn, mediante amenazas y malos tratamientos obligó a la mujer a que continuara ejerciendo su profesión.

Advertida Raquel del engaño de que había sido víctima al contraer el enlace que suponía legal, se apresuró a formular la correspondiente denuncia en el juzgado del Dr. Rodríguez Ocampo, y la investigación permitió comprobar la exactitud de los hechos denunciados, que el magistrado consideró suficientes elementos de juicio para establecer la responsabilidad de los hermanos Cyngesser y de Korn, visto lo cual decretó la prisión preventiva de los mismos.

Al poco tiempo de haber presentado Raquel su denuncia concurrió al juzgado para ampliarla, manifestando que era constantemente amenazada de muerte por Mauricio Kirstein, miembro de la sociedad Migdal, quien le hizo saber que ésta no le perdonaría su actitud y que si no desistía de sus acusaciones corría serio peligro su vida, pues la mencionada entidad era poderosa, tanto en dinero como en vinculaciones, y de todo ello se valdría para cumplir sus amenazas.

El Dr. Rodríguez Ocampo ordenó la detención de Kirstein y procedió al allanamiento del local de la calle Córdoba 3280, sucursal de la sociedad Migdal, donde se incautó de los libros, papeles y otros documentos de la misma, comprobando, además, la existencia de la instalación de la sala destinada a las ceremonias mediante las cuales se entregaba en propiedad a las incautas víctimas que creían con ello haber constituído legalmente su hogar.

Entre los libros secuestrados por el juez en el local de la Migdal se encuentra el registro de socios, que son cerca de cuatrocientos, de los que, según la investigación, ha revelado hasta ahora, más de doscientos están prontuariados como tratantes de blancas. Por los demás papeles secuestrados se establece que dicha entidad jurídica es el centro de las operaciones de aquéllos.

Tales maniobras de los tenebrosos, a estar a los antecedentes reunidos por el juzgado, se realizaban con el simulado matrimonio, el que si a veces era efectuado con el consentimiento de las partes en su mayoría lo era con engaño, percibiendo en cada caso la entidad sumas grandes que, según las denuncias que posee el juez, constituían el precio por el cual el explotador entraba en posesión de su víctima.

El juzgado continúa empeñosamente la averiguación de antecedentes de todos los componentes de la misteriosa sociedad Migdal, cuyas actividades delictuosas se confía poner al descubierto aunque para ello se tropieza con grandes dificultades dado el terror que aquélla inspira a las víctimas; pero, a lo que parece, la investigación ha logrado reunir ya bastantes elementos de juicio, que permitirán al magistrado adoptar en breve alguna resolución que servirá de aliciente a las temerosas víctimas para cooperar con la justicia.

EN UN COMERCIO DE LA ZONA CENTRICA HUBO UN INCENDIO INTENCIONAL

En indagación del hecho han sido detenidos los propietarios y empleados

En la finca de la calle Esmeralda 183 al 184 existe un salón de peinados y exposición de artículos para señoras, negocio del que es propietaria Eugenia S. de Thill, domiciliada con su esposo, Pedro Thill, en La Plata, argentina, de 52 años, casada, quien, además, ejerce la obstetricia, teniendo al efecto instalado un consultorio en la calle Santiago del Estero 279, donde, por razones de su profesión, con frecuencia pernocta también.

El negocio de la calle Esmeralda es atendido por el gerente Félix Dana y el peón José María Pérez, quienes concurren los domingos para arreglar las vidrieras, cuyas cortinas metálicas permanecen levantadas hasta las 22 para exposición de los diversos artículos.

Como de costumbre, el sábado a las 22 la casa fué cerrada, retirándose el gerente, el peón y los esposos Thill. Como la señora tenía que atender algunas enfermas se dirigió a su consultorio de la calle Santiago del Estero, y su esposo a su domicilio, en La Plata.

El domingo por la mañana el gerente Dana y el peón Pérez concurrieron al negocio, donde estuvieron ocupados en el arreglo de las mercaderías que se exhiben en las vidrieras, y a las 22, luego de correr las cortinas metálicas y cerrar la puerta de calle, se retiraron a sus respectivos domicilios.

En la madrugada de ayer, aproximadamente a las 4, un transeúnte notó que del local ocupado por el salón de peinados salía humo y dió aviso de ello al cabo Melitón Langone, de la comisaría 3a., quien, luego de comprobar la exactitud de la información, requirió telefónicamente los servicios de los bomberos y puso el hecho en conocimiento de sus superiores.

Del cuartel central salió sin pérdida de tiempo la dotación de guardia al mando del jefe del cuerpo, comandante Ghiglione. Los bomberos tuvieron que violentar la cortina metálica que cubre la entrada del local y una vez logrado esto procedieron rápidamente a extinguir las llamas, que se habían propagado a una de las vidrieras.

La densa nube de humo que había en el negocio incendiado impedía a los bomberos localizar el foco del fuego, pero, una vez disipada aquélla, pudieron registrar todas las dependencias del negocio y comprobaron la existencia de siete focos hábilmente preparados y situados en distintos lugares. Dichos focos los constituían una cantidad de estopa, madera y trapos impregnados con nafta, colocados alrededor de otros tantos maniquíes de cera y una vela encendida en unos y en otros extinguida a medio consumir.

Las autoridades de la comisaría 3a., que habían concurrido en el primer momento, adoptaron de inmediato las medidas de práctica y luego de establecer la identidad de los propietarios y del personal del comercio procedieron a la detención de los cuatro nombrados, quienes niegan toda participación en el hecho y manifiestan ignorar cómo y quiénes han podido penetrar en la finca para preparar el criminal atentado.

LOS ROBOS DE AUTOMOVILES

En la comisaría 37a. denunció Erwin Bellon que de frente al número 3634 de la calle Monroe, donde lo había dejado momentáneamente solo, le substrajeron un automóvil de su propiedad, que estimó en 3200 pesos.

—De frente al número 4585 de la calle Triunvirato, a Julio Vilde le substrajeron el automóvil chapa 8572 del año 1929 y que valuó en 2000 pesos al denunciar el hecho en la comisaría 39a.

—Concurrió a la comisaría 19a. Elena Obarrio para denunciar que de frente a su domicilio, Las Heras 2109, le hurtaron su automóvil, chapa particular 824 de San Isidro, el cual valuó en 2500 pesos.

En forma extraña efectuóse ayer el rapto de un menor

Una hora después el niño apareció abandonado en la vía pública

Poco antes del mediodía de ayer, en momentos en que se hallaba en la puerta del domicilio de sus padres, calle Larrea 653, el niño Marcos Ini, argentino, de dos años y medio, un individuo que acababa de descender de un automóvil se le aproximó y en forma violenta lo introdujo en el vehículo, huyendo con él inmediatamente.

Los padres del niño, a quienes puso en conocimiento del hecho otro menor llamado Emilio Núñez, que se hallaba en unión de Marcos cuando éste fué raptado, fueron inmediatamente a la comisaría 7a. a informar de lo ocurrido, suministrando de paso la numeración de un automóvil que, según dijo un vecino que presenció la parte final del rapto, ocupaba el autor. Las averiguaciones que realizó la policía permitieron saber que el automóvil en cuestión pertenecía a una persona insospechable y que a la hora en que ocurrió el hecho se encontraba en otro sitio de la ciudad, siendo por ello descartada como presunta autora del rapto.

Mientras la policía realizaba diligencias, una hora después de efectuada la denuncia, en jurisdicción de la comisaría 21a., en la esquina de Charcas y Coronel Díaz, fué hallado abandonado el niño Ini, al que un agente de aquella seccional condujo a la comisaría. Desde ésta se avisó telefónicamente a la 7a. del hallazgo, concurriendo poco más tarde los padres, quienes se hicieron cargo del hijo, comprobando que no había sufrido daño alguno.

En cuanto al autor del rapto, nada se sabe. Tampoco ha adelantado la policía en lo que se refiere a las causas que pudieron haberlo movido a cometer el hecho.

Resulta ser demente el autor de un hecho grave

Al fallar el proceso la justicia ordena la reclusión de aquél en el hospicio

El juez de instrucción Dr. Moreno, por la secretaría Padró, dictó ayer resolución en el sumario iniciado con motivo de un insólito suceso del que fué actor Luis Campany Sala, conductor de un automóvil colectivo que hacía el servicio de pasajeros entre Belgrano y Plaza de Mayo.

El 23 de abril pasado Campany Sala guiaba su automóvil por la calle Cabildo y al llegar a la esquina de Federico Lacroze derribó al transeúnte Antonio Luchizzi, luego de lo cual, para eludir la acción de la policía, aceleró la marcha y se dió a la fuga, recorriendo varias calles perseguido por particulares.

Después de un largo recorrido Campany Sala tomó nuevamente con el vehículo por la calle Cabildo y en la esquina de Pampa fué intimado por el agente de la comisaría 33a., Facundo Lisquives, para que se detuviera, pero en vez de acatar la orden el motorista le descerrajó cinco balazos al representante de la autoridad, hiriéndolo con uno de ellos en la espalda, siguiendo luego su carrera.

En la esquina de General Paz el agente Secundino Ortiz dió orden de detención a Campany Sala, mas éste desvió bruscamente la marcha del vehículo y lo lanzó sobre el vigilante con ánimo de arrollarlo, pero la maniobra le hizo perder el dominio sobre la dirección y el automóvil fué a estrellarse contra otro particular, a consecuencia de lo cual perdió el equilibrio y se tumbó sobre uno de sus costados, despidiendo a su conductor, quien sufrió una herida en la frente.

Detenido Campany Sala fué puesto a disposición del Dr. Moreno, y en su declaración indagatoria negó haber arrollado a Lucchizzi y atentado contra los agentes Lesquives y Ortiz. En cuanto al accidente de que fué víctima, éste dijo que se había producido por una falla en la dirección del automóvil; al mismo tiempo hizo ciertas manifestaciones que hicieron presumir que tenía sus facultades mentales alteradas.

El Dr. Moreno designó para que reconocieran al procesado a los médicos de los tribunales doctores Novaro y Delpiano, quienes se expidieron informando que Campany Sala es un demente que sufre de delirio sistematizado interpretativo y, por consiguiente, irresponsable del hecho en que había intervenido.

De acuerdo con este informe, y oído el agente fiscal, el Dr. Moreno resolvió ayer sobreseer definitivamente a favor de Luis Campany Sala y ordena su reclusión en el Hospicio de las Mercedes.

Después de un incidente, un hombre fué herido de cuatro balazos por otro que fugó

El hecho se produjo a la salida de un almacén, donde víctima y victimario estuvieron bebiendo

El personal de la comisaría 36a. se encuentra empeñado en el esclarecimiento de un grave hecho, desarrollado en las primeras horas de la madrugada y del que resultó víctima Manuel Domingo, argentino, de 30 años, soltero, con domicilio en la calle Corrales 1225.

Desde esta casa fueron requeridos los auxilios de la Asistencia Pública para atender a Domingo, quien se encontraba herido de cuatro balazos. Llegado allí un médico del hospital Penna, reconoció a la víctima y comprobó que, en efecto, Domingo tenía heridas en el rostro, en la oreja izquierda, en el brazo y en el antebrazo izquierdo, respectivamente. El estado del herido era delicado y por ello fué conducido al hospital, donde se le internó.

Poco después concurrió al nosocomio un empleado de la comisaría 36a., quien interrogó a la víctima y supo por ella que en circunstancias en que se encontraba en un almacén de la calle Tilcara entabló conversación con un individuo, a quien no conocía hasta entonces. Con esa persona dice Domingo que estuvo bebiendo un buen rato y que luego salieron juntos a la calle. Frente a la casa señalada con el número 2887 de dicha arteria, de pronto y sin que mediara discusión previa—siempre a estar a las manifestaciones de Domingo—, su acompañante le descerrajó cuatro tiros de revólver, hiriéndolo con todos los proyectiles. El autor se dió en seguida a la fuga y logró desaparecer, mientras el herido, tambaleando, llegó hasta su domicilio.

La policía procura la identificación y detención del autor del hecho, a quien, según se cree, conoce Domingo.

LA POLICIA DETUVO A UN EMPLEADO NOTIFICADOR

En circunstancias en que el empleado del juzgado civil a cargo del Dr. Tezanos Pinto, D. Luis N. Nessi, llenaba sus funciones de notificador del juzgado, dejando a los Sres. Vidal y Cía. una cédula notificando una resolución dictada en el juicio que sigue D. Alejandro Huergo contra D. Rodolfo Villanueva, una persona que se atribuyó el carácter de empleado policial, acompañada de un cabo de policía, lo detuvo, llevándolo a la comisaría seccional respectiva, no obstante justificar con muchas otras cédulas hallarse en ejercicio de sus funciones. Sus protestas no fueron atendidas y se le mantuvo detenido durante más de media hora.

Enterado de lo sucedido, el doctor Tezanos Pinto ha librado oficio al jefe de policía requiriéndole informes al respecto.

LAS BOMBAS DE ALQUITRAN

A la larga serie de atentados cometidos en estos días con bombitas de alquitrán hay que agregar varios del día de ayer. Por la mañana apareció manchado el frente de la finca calle Estados Unidos 1168, propiedad de D. Jacinto Moreno. En horas de la noche autores desconocidos habían arrojado en ella una cantidad de ácido, con el cual produjeron perjuicios que el Sr. Moreno justiprecia en 1500 pesos.

—Alberto San Segundo, domiciliado Federico Lacroze 3000, denunció en la comisaría 31a. que fueron arrojadas cinco bombitas con alquitrán al frente de la casa Federico Lacroze 3071, de su propiedad, ocasionando perjuicios por 408 pesos.

—La casa de la calle Orán 426, perteneciente a Domingo Lo Giudice, apareció ayer con el frente manchado con alquitrán. Los daños fueron calculados en 400 pesos.

COLISIONES DE VEHICULOS

En la esquina de Arenales y Esmeralda se produjo ayer una colisión entre un automóvil de alquiler y otro particular y a consecuencia de ella resultaron con heridas diversas Adolfo Broggi y Carlos Clarice, conductor y pasajero del segundo vehículo. La policía de la sección 15a. ha detenido a Tomás González, que guiaba el coche de alquiler.

—Un camión manejado por Odisea Cucuzis, en la esquina de Belgrano y Solís chocó con un ómnibus a cargo de Alejandro Alonso y a causa de ello recibió varias heridas Julián Casenave, argentino, de 15 años.

—El automóvil manejado por Justo Loyola y el camión a cargo de Ramón Rivas chocaron en la esquina de Perú y Méjico, resultando con algunas contusiones la Sra. Rosa Haguren de Zorraquín, que viajaba en el automóvil.

LUEGO DE COMETER UN ROBO FUE DETENIDO UN LADRON

De la plataforma de un tranvía de la línea 16, en la esquina de Rivadavia y General Urquiza, Natalio Esteban Cantalupi, argentino, de 26 años, casado, substrajo dos cajas que contenían mercaderías, y que poco antes colocó allí Eliseo Alvarez, quien viajaba en el tranvía y llevaba las mercaderías por cuenta de su patrón.

Al darse cuenta de que el individuo que retiraba las mercaderías no era el mismo que se las entregó, el motorista Segundo Garrido quiso aprehenderlo, pero el ladrón emprendió la fuga a toda carrera. Perseguido por Garrido y por el agente Carlos Robinson, de la comisaría 8a., Cantalupi pudo ser detenido, siéndole secuestradas las mercaderías.

HALLOSE EL CUERPO DE UN AHOGADO

Ayer por la tarde, en la parte norte del riacho Maciel, marineros del destacamento Boca de la Prefectura Marítima encontraron el cadáver de un hombre como de 45 años de edad, que mide 1m.65 de altura. En sus ropas no fueron hallados documentos que permitan conocer la identidad. El cuerpo fué llevado al local de la Morgue a los efectos de la autopsia. Se presume que la víctima ha perecido ahogada al caer desde la borda de algún barco en las inmediaciones del sitio donde se le encontró.

FATAL ACCIDENTE EN EL PUERTO

En la chata nacional Granero Mercantil ocurrió un accidente que costó la vida de Benito Domínguez, español, de 44 años, casado, con domicilio en la calle Basualdo 1162. En momentos en que dentro de la lancha, que se encuentra amarrada en el dique 3, costado este, se efectuaba la descarga de una cantidad de mercaderías, una lingada alcanzó a golpear a Domínguez, que presenciaba las maniobras, y le produjo la fractura de la cabeza. La muerte fué instantánea.

UNA CAIDA DE FATALES CONSECUENCIAS

En el "garage" establecido en la calle Independencia 3050 ocurrió ayer un accidente de fatales consecuencias para el motorista Adrián Díez, español, de 37 años, soltero. En momentos en que se hallaba en un altillo que se encuentra a los fondos del "garage", Díez se cayó al pavimento desde una altura de cuatro metros, causándose heridas en diversas partes del cuerpo y además la fractura de la base del cráneo. Llevada la víctima al hospital Ramos Mejía, horas más tarde dejó de existir.

LA MUERTE DE HECTOR BRAVO

Como informamos en nuestra crónica anterior, el juez de instrucción Dr. Escalante Echagüe, interinamente a cargo también del juzgado del Dr. Irigoyen, por la secretaría Ortiz Rosquellas, tomó ayer declaración indagatoria a José Seggiaro, autor de la muerte de Héctor Bravo, ocurrida el sábado pasado en el "bar" de la calle Rivadavia 1099.

El procesado hizo una relación de los hechos, que coincide con la que hemos publicado, y negó que existieran resentimientos entre él y Bravo, agregando que su actitud fué consecuencia del agravio que le infirió la víctima al aplicarle un trompis en el rostro.

Dada la confesión de Seggiaro, que concuerda con las manifestaciones de los testigos, el Dr. Escalante Echagüe considera que se hallan reunidos los requisitos exigidos por el Código Penal para declararlo responsable de la muerte de Héctor Bravo, y resolvió convertir en prisión preventiva su detención.

UNA VICTIMA DEL OXIDO DE CARBONO

En una de las habitaciones de la casa calle Virgilio 1686, donde vivía, fué encontrado muerto en las primeras horas de la mañana de ayer, Inocente Rey, español, de 29 años, soltero, quien la noche anterior, al acostarse, encendió un brasero y lo colocó junto a la cama para combatir los rigores del frío. Un médico que reconoció el cadáver comprobó que la muerte de Rey se produjo a consecuencia de intoxicación producida por el óxido de carbono.

UN HOMBRE TERRIBLE

En completo estado de ebriedad, Roberto Rodríguez, argentino, de 34 años, soltero, comenzó a dar voces y a provocar escándalo en la esquina de Universidad y Alvarado. El vecino Francisco Nícora solicitó la presencia de los agentes Emilio Domínguez y Augusto García, quienes se dirigieron a Rodríguez y le intimaron que guardara silencio, pues, en medio de la calle, vociferaba contra los vecinos. Lejos de acatar la orden, Rodríguez, que es un hombre de una corpulencia extraordinaria, la emprendió a trompadas y puntapiés con los dos vigilantes y con el vecino que, por turno, fueron cayendo al suelo hasta que con la intervención de otros agentes se pudo reducir a aquél. Llevado a la comisaría 32a., Rodríguez armó allí un nuevo escándalo y fué necesario entonces colocarle el chaleco de fuerza que se emplea para los dementes. Los dos vigilantes nombrados y el vecino Nícora resultaron con algunas contusiones.

HOMICIDIO

En el hospital Alvear dejó de existir ayer Antonio Ricardo Funes, argentino, de 27 años, soltero, vendedor de diarios, quien el sábado último, en momentos en que se hallaba entregado al reposo en la habitación que ocupaba en la casa de la calle Campana 1719, fué objeto de una cobarde agresión. Alguien, por la ventana de la habitación, le hizo seis disparos de revólver y lo alcanzó con tres de los proyectiles, uno de ellos en la región abdominal. El autor se dió a la fuga y se ignora quién sea.

ENTRE HERMANOS

Desde hace algún tiempo se hallan enemistados por cuestiones de familia los hermanos José Carbone y Carmen Carbone de Carbone, siendo frecuentes las incidencias que se suscitan entre ambos. Ayer José concurrió al domicilio de su hermana, que vive en Pasaje Galeno 5357, y sostuvo con ella una violenta discusión.

Temerosa de ser objeto de una agresión por parte de su hermano, Carmen se refugió en su pieza, cerrando tras sí la puerta, actitud que exasperó a aquél, quien desenfundó un revólver e hizo seis disparos sobre la puerta, penetrando los proyectiles en la habitación, pero sin herir a Carmen.

La comisaría 44a., que intervino, practica averiguaciones a fin de detener a Carbone, que, una vez perpetrado el hecho, se dió a la fuga.

HUBO UN DESMORONAMIENTO EN UNA OBRA EN CONSTRUCCION

En el edificio que se construye en la calle Palos 722 se produjo el desmoronamiento de parte de una escalera que se está terminando. Se cayó el material de cemento armado en un trecho de siete metros, alcanzando algunos escombros al obrero Adolfo Klein, húngaro, de 29 años, soltero, quien resultó con varias heridas. Una dotación de bomberos concurrió al lugar y procedió a la remoción de los escombros y al apuntalamiento de la escalera para evitar que el resto de ella se cayera.

Fallecimiento

La dirección del hospital Durand comunicó ayer a la comisaría 11a. que en aquel establecimiento había dejado de existir Tisiano Tossoni, italiano, de 64 años, a consecuencia de las heridas que sufrió el día anterior al ser atropellado por un automóvil en el instante de descender de un tranvía de la línea No. 85.

Un tiro sin consecuencias

En la esquina de Cabildo y Paroissien se produjo una incidencia por cuestiones del tráfico entre Alfredo Belluchi, conductor de un automóvil de alquiler y un desconocido, que manejaba un automóvil particular.

Después de un breve cambio de palabras que sostuvieron ambos conductores, el desconocido le descerrajó un balazo a Belluchi, sin herirlo, e inmediatamente puso en marcha su vehículo y desapareció.

Accidentes diversos

Frente al número 640 de la calle Entre Ríos un automóvil guiado por René Calvo arrolló a Germán H. Giribaldi, quien sufrió heridas en diversas partes del cuerpo, para cuya curación fué transportado al hospital Ramos Mejía.

—En la esquina de Juan B. Alberdi y Basualdo un camión conducido por Domingo Veluo atropelló a Salvador Rizzo, y le produjo heridas en el rostro.

—Un carro, que luego desapareció, en la esquina de Viamonte y San Martín derribó a Esben Sued, quien, a consecuencia del golpe recibido, sufrió una herida en la cabeza.

—Al descender de un tranvía, frente al número 1304 de la avenida San Martín, Isaac Berg se cayó, y al golpearse contra el pavimento se produjo heridas en el rostro.

—Salvador Giacchio en la esquina de Garay y Jujuy fué derribado por un camión municipal que dirigía Remigio Domínguez, y sufrió heridas en diversas partes del cuerpo.

—Santiago Bendone, que iba en motocicleta, en la esquina de Quesada y Obligado chocó con un ómnibus que dirigía Carlos J. Fernández, y a consecuencia de ello sufrió heridas en el cuerpo.

Robos y hurtos

En ausencia de sus moradores penetraron ladrones en la casa Guatemala 4463, domicilio de Antonio L. Zoccoli, y registraron las habitaciones de cuyos muebles substrajeron alhajas y diversos objetos, que el damnificado valuó en 3500 pesos.

—En la comisaría 21a. denunció Enrique Plate que de su domicilio, Guatemala 4140, le substrajeron diversos efectos, que estimó en la suma de 2000 pesos.

—De las habitaciones que ocupan en la casa Tinogasta 2642, a Germán Kallman y Ernesto Villavigna les substrajeron ropas y efectos que valuaron en conjunto en la suma de 1300 pesos.

—Cayetano Furati, domiciliado Carlos Calvo 2574, denunció en la comisaría 20a. la substracción de 1300 pesos que guardaba en un mueble de su habitación.

—Concurrió a la comisaría 35a. Pascasio Saucio para denunciar que de su domicilio, Crámer 4658, le substrajeron diversos efectos que valuó en la suma de 869 pesos.

—D. Roque Martínez concurrió a la comisaría 6a. para denunciar que en las horas de la tarde, en circunstancias en que se hallaba ausente con su familia, penetraron ladrones en el departamento que ocupa en la casa Belgrano 2052 y luego de registrarle los muebles se apoderaron de alhajas y diversos objetos, que valuó en 2000 pesos.

—En la comisaría 5a. denunció Fernando Ruiz que de su domicilio, Montevideo 357, le substrajeron alhajas, ropas, dinero y otros efectos, que justipreció en 2000 pesos.

—César Zetta con negocio en la calle Triunvirato 3439, denunció en la comisaría 37a. la substracción de diversas mercaderías que estimó en la suma de 1500 pesos.

SERA INTENSIFICADA LA OBRA VIAL EN MAR DEL PLATA

En la entrevista celebrada recientemente por los miembros de la Comisión pro Mar del Plata con las nuevas autoridades de la provincia de Buenos Aires, los visitantes expusieron la imprescindible necesidad de que se prosiguiera el camino costanero proyectado por dicha comisión entre Mar del Plata y Miramar, así como otras obras de vialidad que contribuirán al fomento del turismo en la ciudad atlántica.

Tanto el gobernador como los ministros expresaron en oportunidad de esta visita el firme propósito de urgir la terminación del camino costanero, así como del proyectado hasta el Faro, que está listo para ser sacado a licitación desde hace tres meses sin que el gobierno anterior firmara el decreto respectivo.

El camino al Faro está destinado a unir esa zona con otras vías que parten del bulevar Marítimo, esto es de la parte más poblada de Mar del Plata en la estación veraniega. Siendo el Faro uno de los sitios de excursión más concurridos por la colonia de veraneantes, esa obra figura entre las que el actual gobierno iniciaría de inmediato a estar a las promesas recibidas por los caballeros de la Comisión pro Mar del Plata.

Expresaron los visitantes en esta entrevista al referirse al camino costanero Mar del Plata-Miramar que para esa obra propuesta por la Comisión pro Mar del Plata, los propietarios de campos Sras. de Chapar y Erramouspe y el Sr. Miguel Alfredo Martínez de Hoz han cedido gentil y patrióticamente las tierras, y por la parte de las damas nombradas se ha hecho ya más de cuatro kilómetros de caminos. En su arranque, en el arroyo El Durazno, de Miramar, la Comisión pro Mar del Plata ha hecho construir un puente de su propio peculio en hormigón armado, de 26 metros de luz y ocho de ancho. La expresada comisión, a fin de ayudar a la provincia en el costo de ese camino, ofreció sufragar con sus fondos los cuatro puentes restantes.

Añadieron los visitantes que el gobierno anterior ha demorado tres años en resolver los trámites de ese asunto, sin tomar medida ninguna por haber invertido los fondos expresados en obras que nada tienen que ver con el camino costanero. Un mes antes de que el gobierno anterior terminara su mandato, la Comisión pro Mar del Plata pasó una nota al gobernador, haciéndole presente el error en que se había incurrido al no construir un camino de tanta trascendencia.

Como dejamos dicho, las nuevas autoridades de la provincia de Buenos Aires se proponen dedicar a este asunto preferente atención, no siendo difícil que en la temporada veraniega pueda quedar librado al tráfico esta importante obra de vialidad.

El camino al parque Camet podrá ser habilitado este año

Otra de las obras que eran reclamadas por las crecientes necesidades del primer balneario argentino es la que se refiere a la vía que unirá la explanada Arias con el parque Camet.

Conocido como es el desarrollo que ha adquirido el "sport" del polo en Mar del Plata, cuyas canchas están ubicadas en dicho parque, se comprenderá las ventajas que reportará el nuevo camino, que ofrecerá además el espectáculo de una hermosa avenida costanera trazada en uno de los puntos más pintorescos de Mar del Plata.

Sobre el estado en que se halla esa obra nuestro corresponsal en Mar del Plata nos transmite la siguiente información:

Mar del Plata, 19. — La Comisión pro Mar del Plata ha logrado un éxito más consiguiendo después de tesonera campaña la construcción de un camino de hormigón armado desde la explanada Arias hasta el parque Camet. La empresa adjudicataria de la obra inició los trabajos a principio del año actual, y si bien es cierto que éstos se han efectuado con bastante lentitud, debido a inconvenientes que ha encontrado la empresa, también es verdad que los técnicos encargados de su dirección reconocen la buena disposición de los contratistas para obtener los mejores resultados siguiendo las últimas novedades que en materia de caminos se conocen.

Llama la atención en este camino la curva y contracurva en el cruce del camino a Buenos Aires. En este punto la proximidad de la barranca ha obligado a desviarlo en esa forma, y a fin de evitar el peligro de curvas próximas y de radio reducido se las ha "peraltado", es decir se ha construído la curva en forma tal que el borde externo quede a unos 50 centímetros de diferencia de altura con el borde interno. Además se ha suprimido paulatinamente el bombeo de las calle, de modo que en ese trecho presenta el camino la característica de una verdadera pista de carrera.

El proyecto de construcción de un puente de hormigón armado en el arroyo Camet ya está terminado. La Inspección prepara en estos momentos el presupuesto correspondiente para elevarlo a la superioridad, que deberá autorizar la obra, cuyo costo total, incluído el camino, será de 300.000 pesos en bonos de pavimentación.

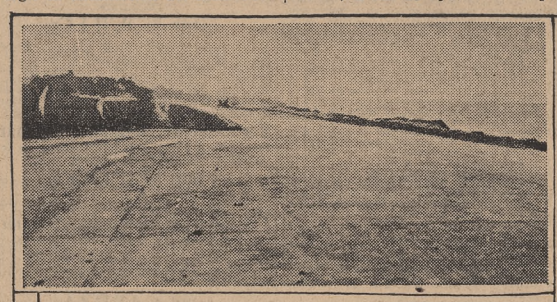

El camino a Parque Camet, frente al Asilo Unzué

A la altura del kilómetro 900

Frente al solario

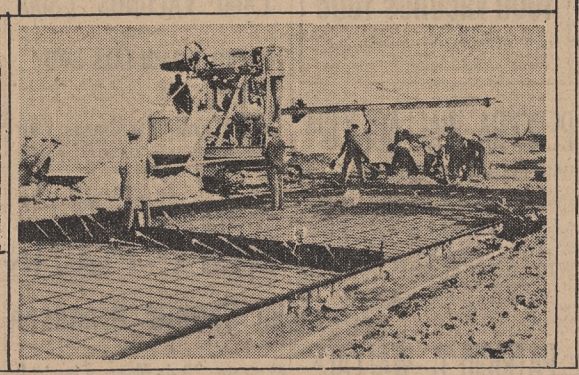

En plena tarea

LA CONSTRUCCION DEL SUBTERRANEO LACROZE VA A SER PARALIZADA

Así lo exige la Intendencia Municipal en lo que respecta al segundo tramo

RAZONES INVOCADAS

Por la secretaría de Obras Públicas ha remitido el intendente municipal una nota a la Dirección General de Ferrocarriles manifestándole que en el expediente relativo a la ejecución del tramo de Callao a Leandro N. Alem del subterráneo Lacroze ha fundado una justificada modificación en lo que concierne a la altimetría proyectada para esa parte de las obras.

Añade que, a pesar de esas objeciones, formuladas en tiempo y forma, la empresa está llevando a cabo los trabajos en dicho tramo.

También manifiesta que aunque el Departamento Ejecutivo estima que la fiscalización de las obras corresponde a la referida dependencia, por cuanto están regidas por la ley 8870, cree, sin embargo, conveniente poner los hechos en conocimiento de la misma, a efecto de que, en uso de sus atribuciones y en salvaguardia de los intereses municipales, perfectamente resguardados por una ley nacional, adopte las medidas que considere necesarias para que cese la anómala situación creada y se eviten las consecuencias que de ella pudieran derivarse.

Manifiesta finalmente que, como pronta providencia, el Departamento Ejecutivo ha hecho saber a la empresa, por intermedio de su ingeniero fiscalizador, que la Municipalidad exige la paralización inmediata de las obras.

"CARECE LA CIUDAD DE UN PLAN RACIONAL DE CONDUCTOS DE DESAGUE"

Las inundaciones en Villa Lugano se deben a las recientes obras del F. C. O.

NOTA AL EJECUTIVO

En una nota que la Intendencia dirigió ayer al Ministerio del Interior se expresa que últimamente, debido a las grandes lluvias, se pudo comprobar hasta qué punto afecta a la población de las zonas bajas de la ciudad la falta de un plan racional de conductos de desagüe que permita la evacuación de las aguas pluviales hacia los conductos principales que desembocan en el Río de la Plata.

Añade que una de las zonas más castigadas por ese mal es la del sur de Villa Lugano, la que, como consecuencia del temporal que hubo el 27 de febrero, se inundó en gran parte, con los consiguientes perjuicios para el vecindario.

También manifiesta que, convencida de la imperiosa necesidad de adoptar medidas radicales que remedien cuanto antes los riesgos y perturbaciones a que se refiere, encomendó al Departamento de Obras Públicas que hiciera los estudios del caso, habiendo éste presentado un informe, con planos y elementos ilustrativos, acerca de las causas de las inundaciones y la manera de evitarlas.

Como del estudio realizado se desprende que dicho fenómeno debe considerarse originado por un hecho nuevo: la alteración del régimen de desagües de la zona de que se trata por las obras que realizó últimamente el Ferrocarril del Oeste, la Intendencia solicita que, por medio de la Dirección de Ferrocarriles se intime a esa empresa a ejecutar los trabajos necesarios a fin de impedir la repetición de las referidas inundaciones, recabándose previamente la conformidad de las Obras Sanitarias.

Conferencia Panamericana de Comercio Recíproco

Hay gran interés en los Estados Unidos

El último correo aéreo nos ha traído noticias referentes a la organización de la Conferencia Panamericana de Comercio Recíproco, que se celebrará en Sacramento (California) en agosto próximo, que demuestran el crecido interés que este certamen está produciendo en los Estados Unidos.

Una carta del presidente del Consejo de Ciudadanos del Valle de Sacramento, Sr. Simón J. Lubin, dirigida al agente representante de la conferencia en la Argentina, ingeniero Mario Estrada, hace los más altos elogios de la campaña llevada a efecto por LA NACION en favor del intercambio panamericano, y anuncia el envío de nuevas reproducciones fotográficas de los artículos de este diario a más de cuatro mil instituciones e individuos de la América latina. Especial mención se hace en esta carta del editorial de nuestra edición de marzo pasado intitulado "Una conferencia extraoficial".

Además, los artículos de LA NACION han sido traducidos y publicados, en parte, por la prensa local, con el resultado inmediato de despertar curiosidad en California sobre asuntos argentinos y sudamericanos.

El interés creció cuando, al inaugurarse la línea telefónica con la América del Sur, el gobernador de California mantuvo una conversación con el ex gobernador de la provincia de Buenos Aires. Desde los Angeles, Mr. Wood, como informamos en oportunidad, extendió al Dr. Vergara la más cordial invitación para los delegados argentinos, que fué contestada por el mandatario bonaerense asegurando que "se haría un deber en hacer que la provincia de Buenos Aires obtuviera la mejor presentación en la Conferencia Panamericana de Comercio Recíproco".

Mr. Lubin en su carta dice que tan eficaz es el alcance de la propaganda efectuada, que en todas partes se oye hablar de los sudamericanos, en forma que demuestra la absoluta ignorancia de los californianos con respecto a nuestros países, y que un hombre lo detuvo en una calle de Sacramento para decirle, como si se tratara de un descubrimiento original: "He llegado a la conclusión de que se puede pensar en español tan bien como en inglés". Agrega que los diarios locales dedican mucho espacio a problemas de intercambio comercial y que la palabra "reciprocidad" está de moda.

En los círculos educativos el interés no es menor, pues el Consejo de Educación del estado de California dictó una resolución para que se dieran cursos especiales en las escuelas sobre los países sudamericanos, en preparación a la llegada de los delegados a la conferencia. Las universidades han ofrecido su más amplia cooperación, llegando hasta conceder los servicios de sus expertos para guiar los automóviles que llevarán a los delegados en su jira de estudio. Refiere Mr. Lubin que dos estudiantes del Colegio de Agricultura de Davis, anexo a la Universidad de Berkeley, lo visitaron para decirle que "se sentían mucho más satisfechos y contentos desde que todo el mundo se ocupa de la